



แผนพัฒนาท้องถิ่น(พ.ศ.๒๕๖๖-๒๕๗๐)
แก้ไขครั้งที่ ๑/๒๕๖๖

เทศบาลตำบลก้อ อำเภอลี้
จังหวัดลำพูน

ส่วนที่ ๑

สภาพทั่วไปและข้อมูลพื้นฐาน

(1)ด้านกายภาพ

๑) ที่ตั้งของหมู่บ้านหรือชุมชนหรือตำบล (แผนที่ประกอบ)

ตำบลก้อ อำเภอลี้ จังหวัดลำพูน ตั้งอยู่ห่างจากที่ว่าการอำเภอลี้ทางทิศตะวันตกเฉียงใต้ ระยะทาง ๓๙ กิโลเมตร และห่างจากจังหวัดลำพูน ระยะทาง ๑๔๔ กิโลเมตร เป็นพื้นที่ที่ตั้งอยู่ไกลที่สุดของอำเภอลี้และจังหวัดลำพูน มีพื้นที่ประมาณ ๕๓๑.๙๒๑ ตารางกิโลเมตร หรือประมาณ ๓๓๒,๔๕๐ ไร่ การติดต่อสื่อสารการเดินทางหลักคือ ถนนลาดยาง ทางหลวงแผ่นดินหมายเลข ๑๐๘๗ เส้นทางสายลี้ - ผาต้าย-ก้อ ระยะทางจากที่ว่าการอำเภอลี้-ตำบลก้อ รวมระยะทาง ๓๙ กิโลเมตร

เทศบาลตำบลก้อ ตั้งอยู่เลขที่ ๙๙ บ้านก้อจอก หมู่ที่ ๓ ตำบลก้อ อำเภอลี้ จังหวัดลำพูน

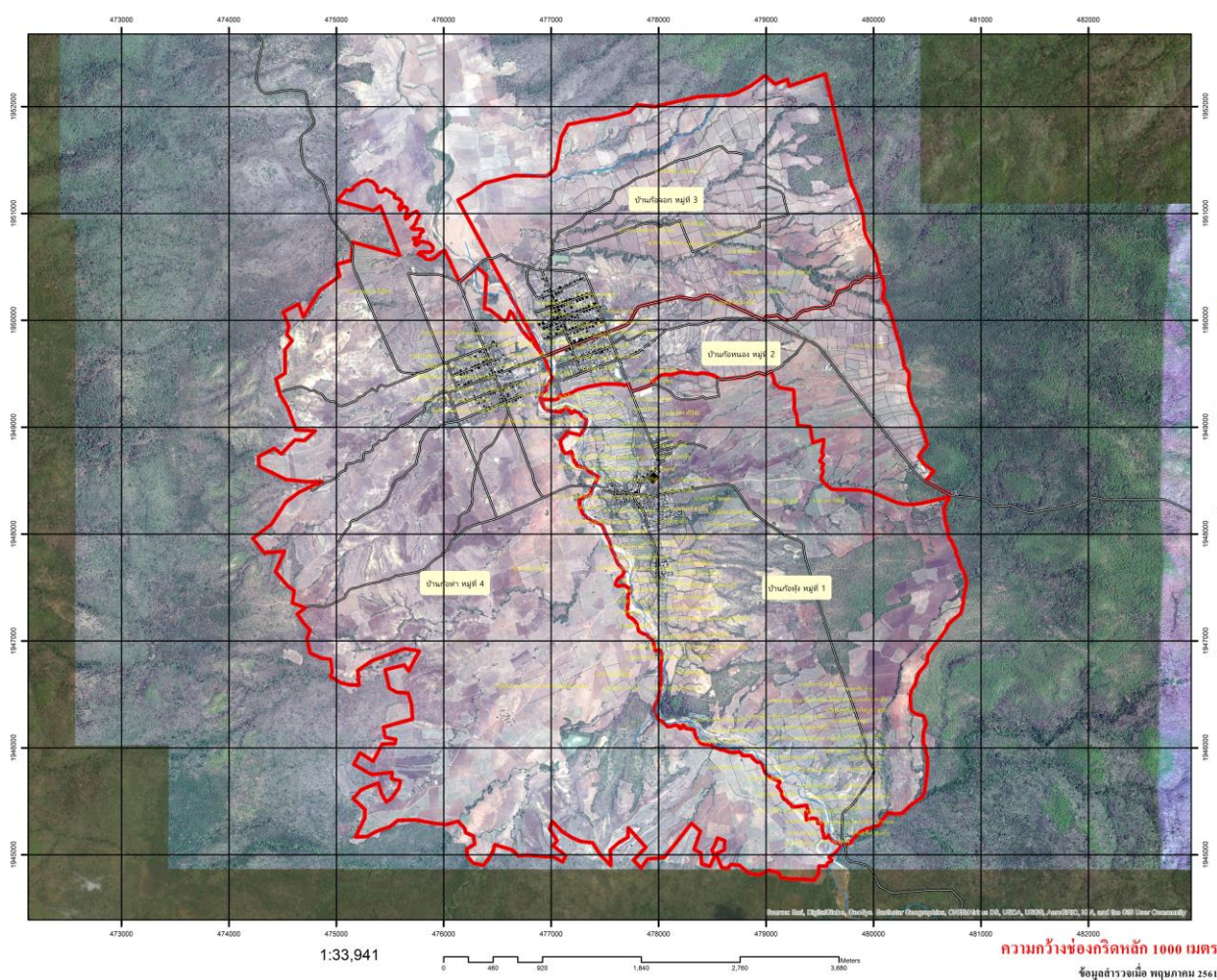

| | | |
|-------------|--------------------------|------------------|
| ทิศเหนือ | ติดต่อกับเขตอำเภอดอยเต่า | จังหวัดเชียงใหม่ |
| ทิศใต้ | ติดต่อกับเขตอำเภอแม่พริก | จังหวัดลำปาง |
| ทิศตะวันออก | ติดต่อกับเขตอำเภอเถิน | จังหวัดลำปาง |
| ทิศตะวันตก | ติดต่อกับเขตอำเภออมก๋อย | จังหวัดเชียงใหม่ |

หลักเขตที่ ๑ ตั้งอยู่บริเวณแม่น้ำปิง กั้นเขตระหว่าง อำเภอดอยเต่า จังหวัดเชียงใหม่กับ อำเภอเถิน จังหวัดลำปาง และอำเภอสามเงา จังหวัดตาก บริเวณพิกัด MV ๖๗๐๖๖๘

ด้านเหนือ

จากหลักเขตที่ ๑ เป็นเส้นเลียบบตามร่องน้ำลี้ก้วยอมเลาะ ซึ่งเป็นเส้นแบ่งเขตระหว่างตำบลโป่งทุ่ง อำเภอดอยเต่า กับตำบลแม่ลาน อำเภอเถิน ไปทางทิศตะวันออก ถึงหลักเขตที่ ๒ ซึ่งตั้งอยู่บริเวณขุนห้วยอมเลาะ บริเวณพิกัด MV ๗๑๓๖๗๑ รวมระยะทาง ๔,๙๕๐ เมตร

จากหลักเขตที่ ๒ เป็นเส้นเลียบบตามสันขุนห้วยอมเลาะ ซึ่งเป็นเส้นแบ่งเขตระหว่างตำบลโป่งทุ่ง อำเภอดอยเต่า กับตำบลแม่ลาน อำเภอเถิน ไปทางทิศใต้ ถึงหลักเขตที่ ๓ ซึ่งตั้งอยู่บริเวณขุนห้วยอมแปกบก บริเวณพิกัด MV ๗๑๘๖๕๕ รวมระยะทาง ๒,๑๕๐ เมตร

จากหลักเขตที่ ๓ เป็นเส้นเลียบบตามสันขุนห้วยอมแปกบก ซึ่งเป็นเส้นแบ่งเขตระหว่างตำบลโป่งทุ่ง อำเภอดอยเต่า กับตำบลแม่ลาน อำเภอเถิน ไปทางทิศตะวันออกเฉียงใต้ ถึงหลักเขตที่ ๔ ซึ่งตั้งอยู่บริเวณขุนห้วยปุงหมู บริเวณพิกัด MV ๗๒๔๖๔๓ รวมระยะทาง ๑,๘๕๐ เมตร

จากหลักเขตที่ ๔ เป็นเส้นเลียบบตามสันขุนห้วยปุงหมู ซึ่งเป็นเส้นแบ่งเขตระหว่างตำบลโป่งทุ่ง อำเภอดอยเต่า กับตำบลแม่ลาน อำเภอเถิน ไปทางทิศตะวันออกเฉียงใต้ ถึงหลักเขตที่ ๕ ซึ่งตั้งอยู่บริเวณขุนห้วยห้อมแสน บริเวณพิกัด MV ๗๓๗๖๓๒ รวมระยะทาง ๑,๘๘๐ เมตร

จากหลักเขตที่ ๕ เป็นเส้นเลียบบตามสันขุนห้วยห้อมแสน ซึ่งเป็นเส้นแบ่งเขตระหว่างตำบลโป่งทุ่ง อำเภอดอยเต่า กับตำบลแม่ลาน อำเภอเถิน ไปทางทิศตะวันออกเฉียงใต้ ถึงหลักเขตที่ ๖ ซึ่งตั้งอยู่บริเวณขุนห้วยบ่อบอน บริเวณพิกัด MV ๗๕๒๖๑๕ รวมระยะทาง ๒,๔๘๐ เมตร

จากหลักเขตที่ ๖ เป็นเส้นเลียบบตามสันขุนห้วยบ่อบอน ซึ่งเป็นเส้นแบ่งเขตระหว่างตำบลโป่งทุ่ง อำเภอดอยเต่า กับตำบลแม่ลาน อำเภอเถิน ไปทางทิศตะวันออกเฉียงใต้ ถึงหลักเขตที่ ๗ ซึ่งตั้งอยู่บริเวณขุนห้วยเป้า บริเวณพิกัด MV ๗๖๓๖๐๕ รวมระยะทาง ๑,๖๐๐ เมตร

จากหลักเขตที่ ๗ เป็นเส้นเลียบบตามสันขุนห้วยเป้า ซึ่งเป็นเส้นแบ่งเขตระหว่างตำบลโป่งทุ่ง อำเภอดอยเต่า กับตำบลแม่ลาน อำเภอเถิน ไปทางทิศตะวันออก ถึงหลักเขตที่ ๘ ซึ่งตั้งอยู่บริเวณขุนห้วยป่าเตา บริเวณพิกัด MV ๗๘๘๖๐๘ รวมระยะทาง ๒,๘๕๐ เมตร

จากหลักเขตที่ ๘ เป็นเส้นเลียบบตามสันขุนห้วยป่าเตา ซึ่งเป็นเส้นแบ่งเขตระหว่างตำบลโป่งทุ่ง อำเภอดอยเต่า กับตำบลแม่ลาน อำเภอเถิน ไปทางทิศใต้ ถึงหลักเขตที่ ๙ ซึ่งตั้งอยู่บริเวณห้วยไม้หาง บริเวณพิกัด MV ๘๑๓๕๗๘ รวมระยะทาง ๔,๐๐๐ เมตร

จากหลักเขตที่ ๙ เป็นเส้นเลียบบตามสันขุนห้วยไม้หาง ซึ่งเป็นเส้นแบ่งเขตระหว่างตำบลโป่งทุ่ง อำเภอดอยเต่า กับตำบลแม่ลาน อำเภอเถิน ไปทางทิศใต้ ถึงหลักเขตที่ ๑๐ ซึ่งตั้งอยู่บริเวณดอยงาม บริเวณพิกัด MV ๘๒๒๕๔๗ รวมระยะทาง ๔,๑๕๐ เมตร

จากหลักเขตที่ ๑๐ เป็นเส้นเลียบบตามสันดอยงาม ซึ่งเป็นเส้นแบ่งเขตระหว่างตำบลโป่งทุ่ง อำเภอดอยเต่า กับตำบลแม่ลาน อำเภอเถิน ไปทางทิศตะวันออกเฉียงใต้ ถึงหลักเขตที่ ๑๑ ซึ่งตั้งอยู่บริเวณขุนห้วยผาตุ้ม บริเวณพิกัด MV ๘๔๔๕๒๖ รวมระยะทาง ๒,๙๕๐ เมตร

จากหลักเขตที่ ๑๑ เป็นเส้นเลียบบตามสันขุนห้วยผาตุ้ม ซึ่งเป็นเส้นแบ่งเขตระหว่างตำบลโป่งทุ่ง อำเภอตอยเต่า กับตำบลแม่ลาน อำเภอสี โปทางทิศตะวันออก ถึงหลักเขตที่ ๑๒ ซึ่งตั้งอยู่ตรงบริเวณทางหลวงหมายเลข ๑๐๘๗ พากตะวันออก บริเวณพิกัด MV ๘๖๖๕๓๓ รวมระยะทาง ๓,๐๕๐ เมตร

จากหลักเขตที่ ๑๒ เป็นเส้นเลียบบตามแนวเขตตำบลแม่ลาน อำเภอสี และตำบลนาทราย อำเภอสี โปทางทิศ ตะวันออก ถึงหลักเขตที่ ๑๓ ซึ่งตั้งอยู่บริเวณขุนห้วยแม่หาด บริเวณพิกัด MV ๘๘๔๕๓๕ รวมระยะทาง ๒,๐๙๐ เมตร

ด้านตะวันออก

จากหลักเขตที่ ๑๓ เป็นเส้นเลียบบตามสันขุนห้วยแม่หาด ซึ่งเป็นเส้นแบ่งเขตระหว่าง ตำบลนาทราย อำเภอสี และตำบลแม่พริก อำเภอแม่พริก โปทางทิศใต้ ถึงหลักเขตที่ ๑๔ ซึ่งตั้งอยู่บริเวณดอยกิ่วอี สอง บริเวณพิกัด MV ๙๐๓๕๐๙ รวมระยะทาง ๓,๔๐๐ เมตร

จากหลักเขตที่ ๑๔ เป็นเส้นเลียบบตามสันดอยกิ่วอีสอง ซึ่งเป็นเส้นแบ่งเขตระหว่าง ตำบลนาทราย อำเภอสี และตำบลแม่พริก อำเภอแม่พริก โปทางทิศตะวันตกเฉียงใต้ ถึงหลักเขตที่ ๑๕ ซึ่งตั้งอยู่บริเวณดอยกิ่วน้อย บริเวณพิกัด MV ๘๘๓๔๕๙ รวมระยะทาง ๗,๓๕๐ เมตร

จากหลักเขตที่ ๑๕ เป็นเส้นเลียบบตามสันดอยกิ่วน้อย ซึ่งเป็นเส้นแบ่งเขตระหว่าง ตำบลนาทราย อำเภอสี และตำบลแม่พริก อำเภอแม่พริก โปทางทิศใต้ ถึงหลักเขตที่ ๑๖ ซึ่งตั้งอยู่บริเวณขุนห้วยม่วงเจ็ดต้น บริเวณ พิกัด MV ๙๐๖๔๓๐ รวมระยะทาง ๔,๖๐๐ เมตร

จากหลักเขตที่ ๑๖ เป็นเส้นเลียบบตามสันขุนห้วยม่วงเจ็ดต้น ซึ่งเป็นเส้นแบ่งเขตระหว่าง ตำบลนาทราย อำเภอ สี และตำบลแม่พริก อำเภอแม่พริก โปทางทิศใต้ ถึงหลักเขตที่ ๑๗ ซึ่งตั้งอยู่บริเวณดอยผาไข่ บริเวณพิกัด MV ๙๐๗๓๘๗ รวมระยะทาง ๔,๕๕๐ เมตร

จากหลักเขตที่ ๑๗ เป็นเส้นเลียบบตามสันดอยผาไข่ ซึ่งเป็นเส้นแบ่งเขตระหว่าง ตำบลนาทราย อำเภอสี และ ตำบลแม่พริก อำเภอแม่พริก โปทางทิศตะวันตกเฉียงใต้ ถึงหลักเขตที่ ๑๘ ซึ่งตั้งอยู่บริเวณขุนห้วยผาม่วง บริเวณพิกัด MV ๘๙๐๓๖๗ รวมระยะทาง ๓,๐๕๐ เมตร

จากหลักเขตที่ ๑๘ เป็นเส้นเลียบบตามสันขุนห้วยผาม่วง ซึ่งเป็นเส้นแบ่งเขตระหว่าง ตำบลนาทราย อำเภอสี และตำบลแม่พริก อำเภอแม่พริก โปทางทิศตะวันตกเฉียงใต้ ถึงหลักเขตที่ ๑๙ ซึ่งตั้งอยู่บริเวณขุนน้ำแม่ก้อ บริเวณพิกัด MV ๘๗๕๓๓๖ รวมระยะทาง ๔,๐๕๐ เมตร

ด้านทิศใต้

จากหลักเขตที่ ๑๙ เป็นเส้นเลียบบตามสันขุนน้ำแม่ก้อ ซึ่งเป็นเส้นแบ่งเขตระหว่างตำบลบ้านนา อำเภอสามเงา โปทางทิศตะวันตกเฉียงเหนือ ถึงหลักเขตที่ ๒๐ ซึ่งตั้งอยู่บริเวณขุนห้วยแม่ก้อน้อยบริเวณพิกัด MV ๘๐๖๓๔๖ รวมระยะทาง ๙,๖๕๐ เมตร

จากหลักเขตที่ ๒๐ เป็นเส้นเลียบบตามสันขุนห้วยแม่ก้อน้อย ซึ่งเป็นเส้นแบ่งเขตระหว่างตำบลบ้านนา อำเภอ สามเงา โปทางทิศตะวันตก ถึงหลักเขตที่ ๒๑ ซึ่งตั้งอยู่บริเวณดอยผาแดง บริเวณพิกัด MV ๗๘๑๓๔๐ รวม ระยะทาง ๒,๐๕๐ เมตร

จากหลักเขตที่ ๒๑ เป็นเส้นเลียบบตามสันดอยผาแดง ซึ่งเป็นเส้นแบ่งเขตระหว่างตำบลบ้านนา อำเภอสามเงา โปทางทิศตะวันตกเฉียงใต้ ถึงหลักเขตที่ ๒๒ ซึ่งตั้งอยู่บริเวณขุนห้วยบวก บริเวณพิกัด MV ๗๓๕๓๐๙ รวม ระยะทาง ๕,๔๕๐ เมตร

จากหลักเขตที่ ๒๒ เป็นเส้นเลียบบตามสันขุนห้วยบวก ซึ่งเป็นเส้นแบ่งเขตระหว่างตำบลบ้านนา อำเภอสามเงา ไปทางทิศตะวันตก ถึงหลักเขตที่ ๒๓ ซึ่งตั้งอยู่บริเวณดอยผารี่ บริเวณพิกัด MV ๗๐๓๓๐๓ รวมระยะทาง ๒,๙๐๐ เมตร

จากหลักเขตที่ ๒๓ เป็นเส้นเลียบบตามสันดอยผารี่ ซึ่งเป็นเส้นแบ่งเขตระหว่างตำบลบ้านนา อำเภอสามเงา ไปทางทิศตะวันตกเฉียงใต้ ถึงหลักเขตที่ ๒๔ ซึ่งตั้งอยู่บริเวณแม่น้ำปิง บริเวณพิกัด MV ๖๗๕๒๖๒ รวมระยะทาง ๔,๙๕๐ เมตร

ด้านทิศตะวันตก

จากหลักเขตที่ ๒๔ เป็นเส้นเลียบบตามกึ่งกลางแม่น้ำปิง ซึ่งเป็นเส้นแบ่งเขตระหว่างตำบลบ้านนา อำเภอสามเงา ไปทางทิศเหนือ จนบรรจบกับหลักเขตที่ ๑ บริเวณพิกัด MV ๖๗๐๖๖๘ รวมระยะทาง ๕๔,๐๐๐ เมตร

๒) ลักษณะภูมิประเทศ

ตำบลก้อมีสภาพพื้นที่เป็นที่ราบเชิงเขา มีลักษณะคล้ายกับกระทะ ตั้งอยู่ในเขตอุทยานแห่งชาติแม่ปิง พื้นที่ล้อมรอบไปด้วยภูเขา และป่าไม้

๓) ลักษณะภูมิอากาศ

ตำบลก้อมีสภาพภูมิอากาศที่ดี มี ๓ ฤดู ฤดูร้อน ฤดูฝน ฤดูหนาว และในช่วงฤดูแล้งตั้งแต่เดือนธันวาคม ถึงเดือนพฤษภาคมของทุกปี ลักษณะอากาศของประเทศไทยจะมีความแห้งแล้ง ลมกระโชกแรง ประกอบกับอุณหภูมิผิวดินที่สูงขึ้นจากสภาวะโลกร้อน ทำให้เอื้อต่อการเกิดไฟฟ้าได้ง่าย การเกิดไฟฟ้าในแต่ละครั้งก่อให้เกิดอันตรายต่อมนุษย์และสัตว์เลี้ยง เกิดความเสียหายต่อผลผลิตทางการเกษตร สภาพอากาศแห้งแล้งทำให้ไฟฟ้าและสภาวะหมอกควันเป็นพิษต่อร่างกาย ทรัพยากรธรรมชาติถูกทำลาย รวมถึงภาวการณ์ขาดแคลนน้ำอุปโภคบริโภคในช่วงฤดูแล้ง ซึ่งเป็นสาเหตุหนึ่งทำให้เกิดการสูญเสียทางเศรษฐกิจและสังคมอย่างมาก มีสภาพความแห้งแล้งเป็นประจำทุกปี

- ฤดูร้อน ช่วงระยะเวลาตั้งแต่เดือนมีนาคม – เดือนมิถุนายน อุณหภูมิเฉลี่ยประมาณ ๒๙.๐๔ C
- ฤดูฝน ช่วงระยะเวลาตั้งแต่เดือนกรกฎาคม – เดือนตุลาคม อุณหภูมิเฉลี่ยประมาณ ๒๗.๘๘ C
- ฤดูหนาวช่วง ระยะเวลาตั้งแต่เดือนพฤศจิกายน – เดือนกุมภาพันธ์ อุณหภูมิเฉลี่ยประมาณ

๒๓.๒๖ C

๔) ลักษณะของดิน

ในพื้นที่ตำบลก้อ ทั้งที่อยู่อาศัยและพื้นที่ทำการเกษตร ดินมีสภาพเป็นดินเหนียวปนทราย หน้าดินถูกชะล้างเนื่องจากความชื้นของพื้นที่ และลักษณะของพื้นที่ที่มีความลาดเชิงเขา ทำให้เกิดน้ำไหลหลากชะล้างหน้าดิน ตำบลก้อ มีสภาพดินที่สมบูรณ์เหมาะแก่การเพาะปลูก เป็นที่ราบระหว่างภูเขาอุดมสมบูรณ์ไปด้วยทรัพยากรธรรมชาติ แต่ขาดแคลนน้ำใช้ในการเกษตรในฤดูแล้ง มีแหล่งวัตถุดิบและแรงงานจำนวนมากที่สนับสนุนด้านอุตสาหกรรม เกษตรกรรม และการพัฒนาอุตสาหกรรมครัวเรือนประเภทหัตถกรรม เช่น การถนอมอาหาร การตีเหล็ก กลุ่มอาชีพ ซึ่งมีฝีมืออยู่ในขั้นดีหลายแห่ง การแปรรูปผลผลิตทางการเกษตร ฯลฯ มีระบบโทรศัพท์เคลื่อนที่ที่ครอบคลุมทั้งตำบลสามารถติดต่อสื่อสารกันได้อย่างสะดวกรวดเร็ว เป็นตำบลที่มีศิลปวัฒนธรรมเป็นเอกลักษณ์ และเผยแพร่ให้คนได้รู้จัก ชุมชนมีความสงบ วิถีชีวิตที่เรียบง่าย ยึดมั่นในจารีตประเพณีและวัฒนธรรมท้องถิ่น ในทางด้านการศึกษาเด็กในโรงเรียนเข้าเรียนและศึกษาต่อภาคบังคับในอัตราที่สูงมากขึ้นไม่น้อยกว่าร้อยละ ๘๐ ด้านการรักษาความปลอดภัยในชีวิตและทรัพย์สินของประชาชนมีการวางแผนป้องกันและควบคุมไว้อย่างมีประสิทธิภาพ มี อปพร.และตำรวจบ้าน รวมถึงการบริการขั้น

พื้นฐานด้านสาธารณสุขทำให้ไม่เกิดโรคติดต่อได้ง่ายอัตราการเพิ่มประชากรต่ำ อัตราการตายของแม่และเด็กอยู่ในขั้นต่ำ ไม่มีปัญหาเรื่องชุมชนแออัดหรือแหล่งเสื่อมโทรม ประชาชนส่วนใหญ่มีความสามัคคีกันและให้ความร่วมมือกับทางราชการเป็นอย่างดี มีความขัดแย้งกันน้อย

(๒)ด้านการเมือง/การปกครอง

๑)เขตการปกครอง

เทศบาลตำบลก้อ แบ่งเขตการปกครองออกเป็น ๔ หมู่บ้าน ได้แก่

| หมู่ที่ | บ้าน | จำนวนครัวเรือน | ขนาดพื้นที่ (ตร.กม.) | ผู้นำหมู่บ้าน |
|---------|-------------|----------------|----------------------|-----------------------|
| ๑ | บ้านก้อทุ่ง | ๒๕๔ | ๑๐.๙ | นายบุญเรียบ ผันอินทร์ |
| ๒ | บ้านก้อหนอง | ๑๘๑ | ๓.๔๖ | นายเสาร์คำ แสนปิง |
| ๓ | บ้านก้อจอก | ๒๒๙ | ๖.๒๔ | นายสมนึก วันหลี่ |
| ๔ | บ้านก้อท่า | ๓๔๙ | ๑๖.๙ | นายบุญช่วย โกรินทร์ |
| รวม | | ๑,๐๑๓ | ๓๗.๕๐ | |

๒)การเลือกตั้ง

เทศบาลตำบลก้อ แบ่งเขตการเลือกตั้งออกเป็น ๒ เขต ได้แก่

| เขตเลือกตั้งที่ ๑ | เขตเลือกตั้งที่ ๒ |
|-----------------------|----------------------|
| หมู่ที่ ๑ บ้านก้อทุ่ง | หมู่ที่ ๓ บ้านก้อจอก |
| หมู่ที่ ๒ บ้านก้อหนอง | หมู่ที่ ๔ บ้านก้อท่า |

การเลือกตั้งสมาชิกสภาเทศบาลตำบลก้อและนายกเทศมนตรีตำบลก้อ เป็นไปตามพระราชบัญญัติเทศบาล พ.ศ.๒๕๔๙ และที่แก้ไขเพิ่มเติม ประกอบด้วยกฎหมายว่าด้วยการเลือกตั้งผู้บริหารและสมาชิก

สภาท้องถิ่น ซึ่งการเลือกตั้งผู้บริหารและสมาชิกสภาท้องถิ่น ครั้งล่าสุดเมื่อวันที่ ๒๘ มีนาคม ๒๕๖๔ มีจำนวน

๔ หมู่บ้าน จำนวนผู้มีสิทธิเลือกตั้ง ๑,๙๔๘ คน ผู้มาใช้สิทธิ ๑,๔๙๑ คน คิดเป็นร้อยละ ๗๖.๕๔

โครงสร้างคณะผู้บริหารเทศบาลตำบลก้อ

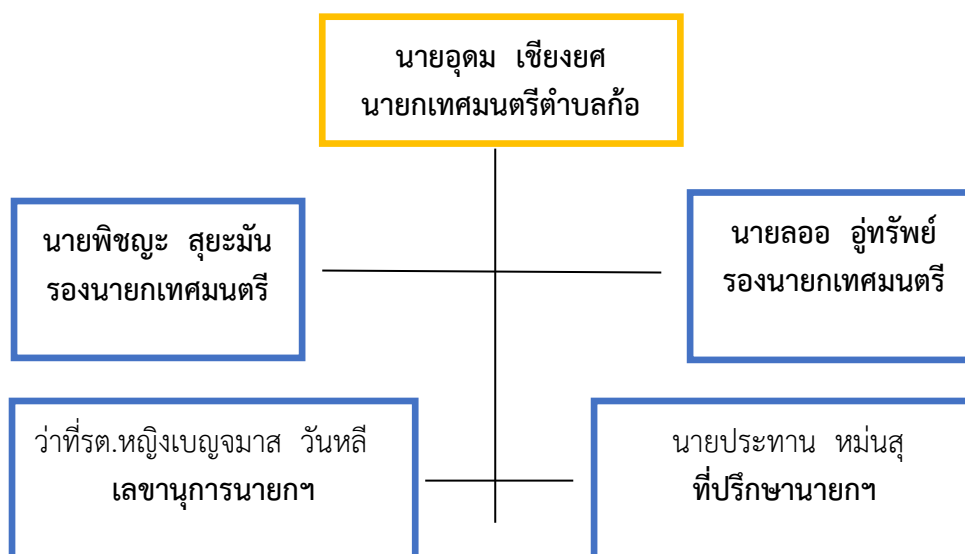

| สมาชิกสภาเทศบาลตำบลก้อ | |
|----------------------------|-----------------------|
| ๑.นางสาวเพ็ญนภา ปาสายอ | ประธานสภาเทศบาล |
| ๒.นายธนัช มูลใจ | รองประธานสภาเทศบาล |
| ๓.นายสิทธิพงษ์ เคลื่อนแก้ว | เลขานุการสภาเทศบาล |
| ๔.นายวีระยุทธ มาลา | สมาชิกสภาเทศบาล เขต ๑ |
| ๕.นางจีญาภรณ์ ทาฝัน | สมาชิกสภาเทศบาล เขต ๑ |
| ๖.นางสาวโชติกา วงศ์แหวัน | สมาชิกสภาเทศบาล เขต ๑ |
| ๗.นายอนิวัฒน์ สุขชัย | สมาชิกสภาเทศบาล เขต ๑ |
| ๘.นายโสภณ มาติ | สมาชิกสภาเทศบาล เขต ๒ |
| ๙.นางสาวนัฐมน ทาเล่ | สมาชิกสภาเทศบาล เขต ๒ |
| ๑๐.นางรำพรรณ นนทสุภี | สมาชิกสภาเทศบาล เขต ๒ |
| ๑๑.นางสาวคร ทาเล่ | สมาชิกสภาเทศบาล เขต ๒ |
| ๑๒.นายปรีชา รินท้าว | สมาชิกสภาเทศบาล เขต ๒ |

(๓) ประชากร

๑) ข้อมูลเกี่ยวกับจำนวนประชากร

เทศบาลตำบลก้อ มีหมู่บ้านที่อยู่ในความรับผิดชอบจำนวน ๔ หมู่บ้านและ ๑ ชุมชนเรือนแพที่รวมเป็นหมู่ที่ ๔ ประกอบด้วย

ข้อมูลประชากรในตำบลก้อ ณ วันที่ ๓๑ เดือนมกราคม พ.ศ.๒๕๖๖

| หมู่ที่ | ชื่อหมู่บ้าน | จำนวนครัวเรือน (หลังคาเรือน) | จำนวน ประชากรชาย | จำนวน ประชากรหญิง | รวม |
|---------|--------------|---------------------------------|---------------------|----------------------|-------|
| ๑ | บ้านก้อทุ่ง | ๒๕๔ | ๓๕๖ | ๓๕๗ | ๗๑๓ |
| ๒ | บ้านก้อหนอง | ๑๘๑ | ๒๑๖ | ๒๒๗ | ๔๔๓ |
| ๓ | บ้านก้อจอก | ๒๒๙ | ๒๘๘ | ๒๘๒ | ๕๗๐ |
| ๔ | บ้านก้อท่า | ๓๔๙ | ๓๓๑ | ๓๕๐ | ๖๘๑ |
| | รวม | ๑,๐๑๓ | ๑,๑๙๑ | ๑,๒๑๖ | ๒,๔๐๗ |

๒) ช่วงอายุและจำนวนประชากร

| ช่วงอายุ | ชาย | หญิง | รวม |
|-------------|-------|-------|-------|
| ๐ - ๑๘ ปี | ๒๔๒ | ๒๒๕ | ๔๖๗ |
| ๑๙ - ๖๐ ปี | ๗๔๕ | ๗๔๖ | ๑,๔๙๑ |
| ๖๑ ปีขึ้นไป | ๒๐๔ | ๒๔๕ | ๔๔๙ |
| รวม | ๑,๑๙๑ | ๑,๒๑๖ | ๒,๔๐๗ |

ข้อมูลจากสำนักบริหารการทะเบียน กรมการปกครอง : ๓๑ มกราคม ๒๕๖๖

(๔) สภาพสังคม

๑) การศึกษา

- โรงเรียนประถมศึกษาถึงมัธยมศึกษา จำนวน ๑ แห่ง (หมู่ที่ ๔)

๒) การสาธารณสุข

- โรงพยาบาลส่งเสริมสุขภาพตำบลก้อ จำนวน ๑ แห่ง (หมู่ที่ ๔)
- อาสาสมัครสาธารณสุขประจำหมู่บ้านก้อทุ่ง หมู่ที่ ๑ จำนวน ๑๔ คน
- อาสาสมัครสาธารณสุขประจำหมู่บ้านก้อหนอง หมู่ที่ ๒ จำนวน ๘ คน
- อาสาสมัครสาธารณสุขประจำหมู่บ้านก้อจอก หมู่ที่ ๓ จำนวน ๑๐ คน
- อาสาสมัครสาธารณสุขประจำหมู่บ้านก้อท่า หมู่ที่ ๔ จำนวน ๑๖ คน

๓) อาชญากรรม

ความปลอดภัยในชีวิตและทรัพย์สิน

- อาสาสมัครตำรวจบ้าน จำนวน ๕๐ คน
- อาสาสมัครป้องกันภัยฝ่ายพลเรือน จำนวน ๓๔ คน

- สถานีตำรวจภูธร จำนวน ๑ แห่ง
- ทีมแพทย์ฉุกเฉินเทศบาลตำบลก้อ จำนวน ๖ คน
- คณะกรรมการป้องกันและบรรเทาสาธารณภัยประจำหมู่บ้าน จำนวน ๔ หมู่

๔) ยาเสพติด

สถานการณ์การระบาดของยาเสพติดในพื้นที่ตำบลก้อ มีเส้นทางการขนส่งและลำเลียง ๒ เส้นทาง คือ ทางบกและทางน้ำ พื้นที่ตำบลก้อมีเส้นทางการคมนาคมขนส่งอยู่สองเส้นทาง ถนนสายก้อ-ลี่ และลำน้ำปิง ระหว่างจังหวัดเชียงใหม่-ตาก

๕) การสังคมสงเคราะห์

เทศบาลตำบลก้อ มีการบริหารจัดการส่งเสริมสนับสนุนกิจกรรมบริการสังคมและการสงเคราะห์ผู้ยากไร้ เด็ก เยาวชน คนพิการ และผู้ด้อยโอกาส การจัดหาจัดทำและซ่อมแซมที่อยู่อาศัยสำหรับผู้ด้อยโอกาส การสนับสนุนเบี้ยยังชีพการผู้สูงอายุ ผู้พิการ ชรา และผู้ติดเชื้อ

ข้อมูลผู้สูงอายุ ที่ได้รับสนับสนุนเบี้ยยังชีพตำบลก้อ ประจำปีงบประมาณ พ.ศ.๒๕๖๖

| หมู่ที่ | หมู่บ้าน | ชาย (คน) | หญิง (คน) | รวม (คน) |
|---------|-------------|----------|-----------|----------|
| ๑ | บ้านก้อทุ่ง | ๗๕ | ๗๙ | ๑๕๔ |
| ๒ | บ้านก้อหนอง | ๔๐ | ๔๕ | ๘๕ |
| ๓ | บ้านก้อจอก | ๕๐ | ๖๓ | ๑๑๓ |
| ๔ | บ้านก้อท่า | ๕๘ | ๗๐ | ๑๒๘ |
| | รวม | ๒๒๓ | ๒๕๗ | ๔๘๐ |

ข้อมูลผู้พิการ ที่ได้รับสนับสนุนเบี้ยยังชีพตำบลก้อ ประจำปีงบประมาณ พ.ศ.๒๕๖๖

| หมู่ที่ | หมู่บ้าน | ชาย (คน) | หญิง (คน) | รวม (คน) |
|---------|-------------|----------|-----------|----------|
| ๑ | บ้านก้อทุ่ง | ๒๕ | ๒๙ | ๕๔ |
| ๒ | บ้านก้อหนอง | ๒๐ | ๑๓ | ๓๓ |
| ๓ | บ้านก้อจอก | ๒๒ | ๑๙ | ๔๑ |
| ๔ | บ้านก้อท่า | ๑๗ | ๑๐ | ๒๗ |
| | รวม | ๘๔ | ๗๑ | ๑๕๕ |

ข้อมูลผู้ติดเชื้อ ที่ได้รับสนับสนุนเบี้ยยังชีพตำบลก้อ ประจำปีงบประมาณ พ.ศ.๒๕๖๖

| หมู่ที่ | หมู่บ้าน | ชาย (คน) | หญิง (คน) | รวม (คน) |
|---------|-------------|----------|-----------|----------|
| ๑ | บ้านก้อทุ่ง | ๒ | ๒ | ๔ |
| ๒ | บ้านก้อหนอง | ๒ | ๒ | ๔ |
| ๓ | บ้านก้อจอก | ๑ | ๓ | ๔ |
| ๔ | บ้านก้อท่า | ๑ | ๓ | ๔ |
| | รวม | ๖ | ๑๐ | ๑๖ |

(๕)ระบบบริการพื้นฐาน

๑)การคมนาคมขนส่ง

- ๑.๑. ถนนพหลโยธิน สายเถิน-ลี้-ก้อ ทางหลวงแผ่นดิน ซึ่งเป็นเส้นทางสายหลักที่ใช้ติดต่อกับจังหวัดและอำเภอ
- ๑.๒. ถนนสายลี้-แม่ลาน-ก้อ ทางหลวงส่วนท้องถิ่น
- ๑.๓. ถนนที่ใช้ติดต่อเชื่อมระหว่างหมู่บ้านต่างๆ ได้แก่
 - ถนนสาย บ้านก้อทุ่ง-น้ำตกก้อ
 - ถนนสาย บ้านก้อท่า-แก้งก้อ
 - ถนนลูกรัง ๑๕ สาย
 - ถนนลาดยาง ๔ สาย
 - ถนนคอนกรีต ๑๒ สาย
 - สะพาน ๑๐ แห่ง

๒)การไฟฟ้า

ในเขตเทศบาลตำบลก้อ มีไฟฟ้าใช้จำนวน ๔ หมู่บ้าน ร้อยละ ๙๘ ของแต่ละหมู่บ้านมีไฟฟ้าใช้อีก ร้อยละ ๒ ยังไม่ได้รับการขยายเขตไฟฟ้า เนื่องจากมีครัวเรือนขยายเพิ่มขึ้นในแต่ละหมู่บ้านและอีก ๑ ชุมชนเรือนแพที่ยังไม่มีไฟฟ้าใช้ สำหรับชุมชนเรือนแพใช้ไฟฟ้าพลังงานแสงอาทิตย์

๓)การประปา

- ประปาภูเขา จำนวน ๒ แห่ง
- อ่างเก็บน้ำ จำนวน ๘ แห่ง
- ประปาหมู่บ้าน จำนวน ๙ แห่ง

๔)โทรศัพท์

- ติดตั้งเสาโทรศัพท์เคลื่อนที่ AIS จำนวน ๑ เสา
- ติดตั้งเสาโทรศัพท์เคลื่อนที่ DTAC จำนวน ๑ เสา
- ติดตั้งเสาโทรศัพท์เคลื่อนที่ TRUEMOVE จำนวน ๑ เสา

๕)ระบบโลจิสติกส์ (Logistics) หรือการขนส่ง

- ระบบขนส่งที่เป็นหน่วยงานรัฐวิสาหกิจ ได้แก่ ที่ทำการไปรษณีย์ จำนวน ๑ แห่ง

(๖)ระบบเศรษฐกิจ

๑)การเกษตร

ในเขตพื้นที่เทศบาลตำบลก้อ ประชาชนส่วนใหญ่ประกอบอาชีพเกษตรกรรม ได้แก่ การปลูกข้าวโพดเลี้ยงสัตว์ ทำสวนลำไย มะม่วง และปลูกข้าว

| บ้านก้อทุ่ง | บ้านก้อหนอง | บ้านก้อจอก | บ้านก้อท่า |
|--------------------|--------------------|--------------------|--------------------|
| ●ข้าวโพด ๕,๙๔๓ ไร่ | ●ข้าวโพด ๑,๕๖๔ ไร่ | ●ข้าวโพด ๑,๙๗๘ ไร่ | ●ข้าวโพด ๓,๕๑๘ ไร่ |
| ●ลำไย ๔๕๓ ไร่ | ●ลำไย ๓๓๕ ไร่ | ●ลำไย ๓๗๘ ไร่ | ●ลำไย ๒๓๓ ไร่ |
| ●มะม่วง ๓๐ ไร่ | ●มะม่วง ๔ ไร่ | ●มะม่วง ๗๓ ไร่ | ●มะม่วง ๒๘ ไร่ |
| ●ข้าว ๑๔๒ ไร่ | ●ข้าว ๐ ไร่ | ●ข้าว ๗ ไร่ | ●ข้าว ๐ ไร่ |

การปลูกข้าวโพดเลี้ยงสัตว์ ในรอบ ๑ ปี ทำได้แค่ครั้งเดียว ในรอบ ๖ เดือนแรก ราษฎรต้องอาศัยน้ำฝนในการเพาะปลูก ปัจจุบันได้มีโครงการหาแหล่งน้ำ ขุดสระเก็บน้ำ เจาะบ่อบาดาลเพิ่มมากขึ้น ทำให้ประชากรตำบลก้อเริ่มมีความคิดริเริ่มปลูกพืชชนิดอื่น หลังจากการเก็บเกี่ยวข้าวโพดเสร็จ ในอนาคตรายได้ของประชากรตำบลก้อ อาจมีแนวโน้มเพิ่มมากขึ้น ซึ่งจะส่งผลให้คุณภาพชีวิตและความเป็นอยู่ของประชากรตำบลก้อดีขึ้นตามลำดับ

ซึ่งในด้านการคมนาคมการค้าขาย ยังมีตลาดที่ตั้งอยู่ในพื้นที่เขตเทศบาลตำบลก้อรับซื้อผลผลิตทางการเกษตร และมีกลุ่มส่งเสริมอาชีพเกษตรกรจำนวน ๕ กลุ่ม ดังนี้

- ๑.กลุ่มทอผ้าพื้นเมืองผู้สูงอายุบ้านก้อทุ่ง หมู่ ๑ ตำบลก้อ
- ๒.กลุ่มเย็บผ้าห่มนวมด้วยมือตำบลก้อ
- ๓.กลุ่มทอผ้าพื้นเมืองผู้สูงอายุบ้านก้อทุ่ง หมู่ ๑ ตำบลก้อ
- ๔.กลุ่มแปรรูปและถนอมอาหารตำบลก้อ
- ๕.กลุ่มแม่บ้านเกษตรกร บ้านก้อทุ่ง หมู่ ๑ ตำบลก้อ

๒)การประมง

- ชุมชนเรือนแพ จำนวน ๗๕ ครัวเรือน

๓)การปศุสัตว์

- เลี้ยงโค จำนวน ๔๐ ราย
- เลี้ยงกระบือ จำนวน ๒ ราย
- กลุ่มเลี้ยงสุกร จำนวน ๔ กลุ่ม
- กลุ่มเลี้ยงไก่สามสายพันธุ์ จำนวน ๑ กลุ่ม

๔)การบริการ

- บริการสัญญาณอินเทอร์เน็ตตำบล (wifi) จำนวน ๔ จุด
- บริการระบบการแพทย์ฉุกเฉินตลอด ๒๔ ชั่วโมง

๕)การท่องเที่ยว

ในเขตพื้นที่เทศบาลตำบลก้อ มีแหล่งท่องเที่ยวที่สำคัญ คือ

- ๑.อุทยานแห่งชาติแม่ปิง
- ๒.น้ำตกก้อหลวง
- ๓.น้ำตกก้อน้อย
- ๔.ชุมชนเรือนแพแก่งก้อ
- ๕.พระบาทยางวี
- ๖.จุดชมวิวดาแดงหลวง
- ๗.พระธาตุผาไซอินแขวน
- ๘.น้ำตกอุมแป
- ๙.ถ้ำค้างคาวฮ่อมแสน
- ๑๐.จุดชมวิวดอยกะตึก

๖)อุตสาหกรรม

- โรงงาน จำนวน ๑ แห่ง
- กลุ่มส่งเสริมอาชีพอุตสาหกรรมครัวเรือน จำนวน ๑ กลุ่ม

๗) การพาณิชย์และกลุ่มอาชีพ

๗.๑ ประเภทกลุ่มเงินทุน

| | | |
|--|---|--------|
| ๑.กองทุนหมู่บ้านและชุมชนเมือง (เงินล้าน) จำนวน | ๔ | กองทุน |
| ๒.กองทุนเศรษฐกิจชุมชน จำนวน | ๔ | กองทุน |
| ๓.กองทุน กข.คจ. จำนวน | ๔ | กองทุน |
| ๔.กองทุนพัฒนาบทบาทสตรีตำบลก้อ จำนวน | ๑ | กองทุน |

๗.๒ ประเภทกลุ่มออมทรัพย์

| | | |
|------------------------------------|---|-------|
| - กลุ่มออมทรัพย์เพื่อการผลิต จำนวน | ๔ | กลุ่ม |
|------------------------------------|---|-------|

๗.๓ ประเภทกลุ่มอาชีพเสริมเพิ่มรายได้

- ๑.กลุ่มทำผ่านนมด้วยมือตำบลก้อ
- ๒.กลุ่มทอผ้าพื้นเมืองผู้สูงอายุบ้านก้อทุ่ง
- ๓.กลุ่มแปรรูปและถนอมอาหารตำบลก้อ
- ๔.กลุ่มแม่บ้านเกษตรกรบ้านก้อทุ่ง
- ๕.กลุ่มทำปลาอย่างรมควันบ้านก้อท่า
- ๖.กลุ่มเพาะเห็ดบ้านก้อจอก
- ๗.กลุ่มตีมีดบ้านก้อหนอง

๘) แรงงาน

บุคคลที่เป็นแรงงานในตำบลก้อ เป็นประชาชนผู้ใช้แรงงานในพื้นที่ตำบลก้อ โดยส่วนมากประกอบอาชีพเกษตรกรรม เช่น ปลูกข้าวโพดเลี้ยงสัตว์ และมีแรงงานจากภายนอกมารับจ้างขายแรงงานตามฤดูกาล เช่น ฤดูการเพาะปลูก และเกี่ยวเกี่ยวผลผลิตทางการเกษตร ไม่มีแรงงานต่างด้าวที่ผิดกฎหมาย

(๗) ศาสนา ประเพณี วัฒนธรรม

๑) การนับถือศาสนา

สถาบันและองค์กรศาสนา

- วัด จำนวน ๓ แห่ง (หมู่ที่ ๑,๓,๔)

๑. ศาสนา

ประชาชนในตำบลก้อ ร้อยละ ๑๐๐ นับถือศาสนาพุทธ

๒) ประเพณีและงานประจำปี

ตำบลก้อ มีประเพณีที่ดั้งเดิมสืบทอดต่อกันมาตั้งแต่อดีตจนถึงปัจจุบัน ดังนี้

๑. ประเพณีสงฆ์น้ำวัดบ้านเก่า บ้านก้อจอก หมู่ที่ ๓ ตำบลก้อ
๒. ประเพณีสงฆ์น้ำพระพุทธรูปทางวิ หมู่ที่ ๑ ตำบลก้อ
๓. ประเพณีสงฆ์น้ำพระพุทธรูปผาตั้ง หมู่ที่ ๔ ตำบลก้อ
๔. ประเพณีสงฆ์น้ำพระธาตุทันใจ วัดก้อยืน หมู่ที่ ๓ ตำบลก้อ
๕. ประเพณีสงฆ์น้ำพระธาตุสทลเวียงก้อ วัดก้อทุ่ง หมู่ที่ ๑ ตำบลก้อ
๖. ประเพณีปีใหม่เมืองตำบลก้อ

๗.ประเพณีลอยกระทงตำบลก้อ

๘.ประเพณี/วัฒนธรรม ทำบุญหิ้วฝาย บ้านก้อทุ่ง หมู่ที่ ๑ ตำบลก้อ

๓) ภูมิปัญญาท้องถิ่น ภาษาถิ่น

ในตำบลก้อ มีศูนย์พัฒนาภูมิปัญญาชุมชนบ้านก้อทุ่ง หมู่ที่ ๑ ตำบลก้อ เริ่มต้นจากการรวมตัวของกลุ่มชุมชนบ้านก้อทุ่ง มีโรงเรียนบ้านก้อทุ่ง (เดิม) เป็นแหล่งสาธารณะประโยชน์ซึ่งเป็นทุนทางสังคม และมีอยู่ที่ตั้งอยู่ในเขตชุมชนบ้านก้อทุ่ง ประชาชนเล็งเห็นความสำคัญของทุนทางสังคม จึงได้มีการรวมตัวกันทั้งเด็ก เยาวชน ประชาชนและผู้สูงอายุ ใช้เป็นศูนย์รวมองค์ความรู้ด้านต่างๆ เพื่อให้เกิดประโยชน์คนในชุมชน โดยมีการสนับสนุนกิจกรรมภายในศูนย์พัฒนาภูมิปัญญาชุมชนบ้านก้อทุ่ง ดังนี้

- กลุ่มทอผ้าฝ้ายพื้นเมือง บ้านก้อทุ่ง
- กลุ่มทำสบู่สมุนไพรบ้านก้อทุ่ง
- กลุ่มฮักสมุนไพรตำบลก้อ
- ชมรมผู้สูงอายุบ้านก้อทุ่ง
- การศึกษาตามอัธยาศัยตำบลก้อ
- กลุ่มนวดแผนไทยบ้านก้อทุ่ง
- กลุ่มออมทรัพย์ผู้สูงอายุบ้านก้อทุ่ง
- กิจกรรมส่งเสริมกลุ่มอาชีพ
- โรงเรียนผู้สูงอายุตำบลก้อ

๔) OTOP สินค้าพื้นเมืองและของที่ระลึก

ในเขตเทศบาลตำบลก้อ ได้จัดให้มีสินค้าเพื่อวางจำหน่ายเป็นของที่ระลึกหรือของใช้เนื่องในโอกาสต่างๆ อันได้แก่ ผ้าทอพื้นเมือง เสื้อ กระเป๋า หมอนข้าง และสินค้าที่ผลิตจากวัสดุเหลือใช้ อาทิ หมอนรองคอ พวงกุญแจ ฯลฯ

(๘) ทรัพยากรธรรมชาติ

สิ่งแวดล้อมมีทั้งสิ่งที่มีชีวิตและไม่มีชีวิตเกิดจากการกระทำของมนุษย์หรือมีอยู่ตามธรรมชาติ เช่น อากาศ ดิน หิน แร่ธาตุ น้ำ ห้วย หนอง คลอง บึง ทะเลสาบ ทะเล มหาสมุทร พืชพรรณสัตว์ต่าง ๆ ภาชนะเครื่องใช้ต่างๆ ฯลฯ สิ่งแวดล้อมดังกล่าวจะมีการเปลี่ยนแปลงอยู่เสมอ โดยเฉพาะมนุษย์เป็นตัวการสำคัญยิ่งที่ทำให้สิ่งแวดล้อมเปลี่ยนแปลงทั้งในทางเสริมสร้างและทำลาย จะเห็นว่า ความหมายของทรัพยากรธรรมชาติและสิ่งแวดล้อม มีความสัมพันธ์กันอย่างใกล้ชิด ต่างกันที่สิ่งแวดล้อมนั้นรวมทุกสิ่งทุกอย่างที่ปรากฏอยู่รอบตัวเรา ส่วนทรัพยากรธรรมชาติเน้นสิ่งที่อำนวยประโยชน์แก่มนุษย์มากกว่าสิ่งอื่นประเภทของทรัพยากรธรรมชาติและสิ่งแวดล้อม มนุษย์เป็นตัวการสร้างและทำลายสิ่งแวดล้อมมากกว่าธรรมชาติ ความสำคัญของทรัพยากรธรรมชาติและสิ่งแวดล้อม เทศบาลตำบลก้อ ในฐานะองค์กรปกครองส่วนท้องถิ่น ได้ตระหนักและให้ความสำคัญเกี่ยวกับอนุรักษ์ทรัพยากรธรรมชาติและสิ่งแวดล้อม แหล่งน้ำ ป่าและต้นไม้ เพื่อให้มีความอุดมสมบูรณ์ เป็นแหล่งเรียนรู้และเป็นแหล่งอาหาร สำหรับประชาชนผู้ที่อาศัยอยู่ใกล้ชิดกับผืนป่า ผืนน้ำ การใช้ชีวิตตามหลักปรัชญาเศรษฐกิจพอเพียง เทศบาลตำบลก้อ จึงได้ให้การสนับสนุนการป้องกันและแก้ไขปัญหาด้านทรัพยากรธรรมชาติและสิ่งแวดล้อมให้ยั่งยืนตลอดไป

๑) น้ำ

ในพื้นที่ตำบลก้อ มีลำห้วยแม่ก้อไหลผ่านหมู่บ้าน ไปบรรจบที่ลำน้ำปิง ซึ่งอยู่ทางทิศตะวันตกเฉียงเหนือ เป็นแหล่งประมงสำหรับชาวชุมชนเรือแพและประชากรที่ประกอบอาชีพประมง เป็นแหล่งอาหารที่อุดมสมบูรณ์ ทั้งกุ้ง หอย และปลานานาชนิด เช่น ปลาบึก ปลาเกา ปลาตะเพียน สังฆะวาด

แหล่งน้ำเพื่อการอุปโภคบริโภคและเพื่อการเกษตร ตลอดจนการบำรุงรักษาดูแลและปรับปรุงซ่อมแซมประปา แหล่งน้ำต่างๆ รวมทั้งชุดสระน้ำ เขื่อน สร้างฝายชะลอน้ำ ชุดเจาะบ่อบาดาล มีการพัฒนาอย่างต่อเนื่อง เพื่อแก้ไขปัญหาความเดือนร้อนให้แก่ประชาชนให้มีแหล่งน้ำเพียงพอสำหรับการอุปโภคบริโภคและเพื่อการเกษตร

๒) ป่าไม้

พื้นที่ป่าไม้ในเขตเทศบาล โดยภาพรวมถือได้ว่าเป็นป่าเบญจพรรณ เป็นป่าไม้ที่อุดมสมบูรณ์มีไม้หลายประเภท เช่น ไม้สัก ไม้เต็ง ไม้รัง ไม้ประดู่ ไม้แดง และไม้มีค่าอื่นๆ รวมทั้งของป่าต่างๆ เช่น หวาย น้ำผึ้ง เป็นต้น

๓) ภูเขา

การใช้ที่ดินส่วนใหญ่ใช้ในการเพาะปลูก ไร่ข้าวโพด ไร่มันสำปะหลัง ถั่ว และใช้เป็นที่อยู่อาศัย สำหรับพื้นที่เชิงเขาซึ่งติดเขตอนุรักษ์ จะมีปัญหาในเรื่องเอกสารสิทธิ์ พื้นที่ตำบลก้อ มีภูเขาล้อมรอบเต็มพื้นที่

๔) ทรัพยากรธรรมชาติที่สำคัญขององค์กรปกครองส่วนท้องถิ่น

๑. ป่าไม้ชุมชน เป็นป่าที่อุดมสมบูรณ์ มีไม้หลายประเภท เช่น ไม้สัก ไม้เต็ง ไม้รัง ไม้ประดู่ ไม้แดงและไม้มีค่าอื่นๆ และเป็นแหล่งอาหารที่อุดมสมบูรณ์ เช่น เห็ด ผักหวาน หน่อไม้

๒. แหล่งน้ำ มีทั้งลำน้ำแม่ปิง ลำห้วยแม่ก้อ เขื่อน ฝายชะลอน้ำ สระน้ำ บ่อบาดาล เป็นแหล่งน้ำที่สำคัญสำหรับประชากรตำบลก้อ เป็นแหล่งอาหาร ทำการประมง การเกษตร ทำให้ประชาชนมีแหล่งน้ำที่เพียงพอสำหรับการดำรงชีพ

(๙) อื่นๆ

เทศบาลตำบลก้อ มีภารกิจ อำนาจหน้าที่ ความรับผิดชอบ และปริมาณงานที่เพิ่มขึ้นจำนวนมากในส่วนราชการภายในเทศบาล และจำนวนบุคลากรที่มีอยู่ไม่เพียงพอต่อการปฏิบัติงานให้สำเร็จลุล่วงได้อย่างมีประสิทธิภาพและประสิทธิผล

เพื่อให้สอดคล้องกับพันธกิจของเทศบาลตำบลก้อ ตลอดจนสนองต่อความต้องการของท้องถิ่นในการปฏิบัติหน้าที่ เพื่อเป็นการรองรับภารกิจ อำนาจหน้าที่ ความรับผิดชอบ ตามที่กำหนดไว้ตามกฎหมายว่าด้วยการกำหนดแผนและขั้นตอนการกระจายอำนาจให้แก่องค์กรปกครองส่วนท้องถิ่น และกฎหมายอื่นที่กำหนดตามอำนาจหน้าที่ให้แก่เทศบาล และเพื่อให้การบริหารราชการของเทศบาลตำบลก้อเป็นไปด้วยความเรียบร้อยคล่องตัว เกิดประโยชน์แก่ราชการและเพื่อการบริหารสาธารณะแก่ประชาชน เทศบาลตำบลก้อ กำหนดโครงสร้างการแบ่งส่วนราชการออกเป็น ๖ ส่วน ได้แก่

๑. สำนักปลัดเทศบาล
๒. กองคลัง
๓. กองช่าง
๔. กองยุทธศาสตร์และงบประมาณ
๕. กองสวัสดิการสังคม
๖. หน่วยตรวจสอบภายใน

โดยกำหนดกรอบอัตรากำลังจำนวนทั้งสิ้น ๒๘ อัตรา ทั้งนี้ ให้เป็นไปตามประกาศคณะกรรมการมาตรฐานการบริหารงานบุคคลส่วนท้องถิ่น เรื่องการจำแนกรายการค่าใช้จ่ายเงินเดือน ประโยชน์ตอบแทนอื่น และเงินค่าจ้างของพนักงานส่วนท้องถิ่นและลูกจ้าง ลงวันที่ ๒๖ กรกฎาคม พ.ศ.๒๕๔๔ ต้องไม่เกิน ๔๐ % ของค่าใช้จ่ายของงบประมาณรายจ่ายประจำปี และสอดคล้องกับภารกิจงานและอำนาจหน้าที่ เพื่อให้สามารถแก้ไขปัญหาความต้องการของประชาชนได้อย่างมีประสิทธิภาพด้วย ดังนั้นจึงต้องมีความจำเป็นในการขอ กำหนดตำแหน่งเพิ่มเติม และปรับปรุงกรอบอัตรากำลัง ๓ ปี เพื่อรองรับภารกิจ อำนาจหน้าที่ ความรับผิดชอบและปริมาณงานที่เพิ่มสูงขึ้น และเพื่อเป็นการแก้ไขปัญหาการบริหารงานของส่วนราชการภายใน เทศบาลตำบลก้อให้มีประสิทธิภาพและประสิทธิผลต่อไป

โครงสร้างการกำหนดส่วนราชการ

จากสภาพปัญหาของเทศบาลตำบลก้อ มีภารกิจอำนาจหน้าที่ที่จะต้องดำเนินการ แก้ไขปัญหาดังกล่าวภายใต้อำนาจหน้าที่ที่กำหนดไว้ในพระราชบัญญัติเทศบาล พ.ศ. ๒๕๙๖ (แก้ไขเพิ่มเติม ฉบับที่ ๑๔ พ.ศ.๒๕๖๒) พระราชบัญญัติกำหนดแผนและขั้นตอนการกระจายอำนาจให้แก่องค์กรปกครองส่วน ท้องถิ่น พ.ศ. ๒๕๔๒ และที่แก้ไขเพิ่มเติมถึง (ฉบับที่ ๒) พ.ศ. ๒๕๔๙ โดยมีการกำหนดโครงสร้างส่วนราชการ ดังนี้

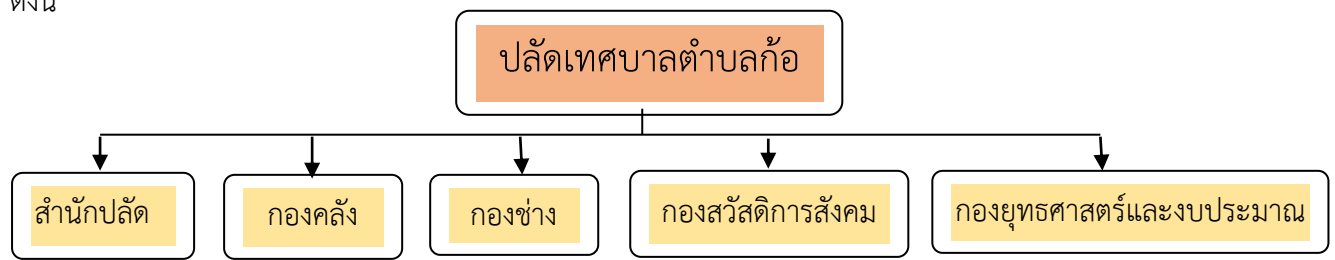

| โครงสร้างตามแผนอัตรากำลังปัจจุบัน | โครงสร้างตามแผนอัตรากำลังใหม่ | หมายเหตุ |
|---|---|--|
| <p>๑. สำนักปลัดเทศบาล</p> <p>๑.๑ งานบริหารทั่วไป</p> <p>๑.๒ งานกิจการสภา</p> <p>๑.๓ งานการเจ้าหน้าที่</p> <p>๑.๔ งานทะเบียนราษฎร</p> <p>๑.๕ งานป้องกันและควบคุมโรคติดต่อ</p> <p>๑.๖ งานสุขาภิบาลและอนามัยสิ่งแวดล้อม</p> <p>๑.๗ งานป้องกันและบรรเทาสาธารณภัย</p> <p>๑.๘ งานรักษาความสงบ</p> <p>๑.๙ งานการศึกษาปฐมวัย</p> <p>๑.๑๐ งานส่งเสริมการเกษตร</p> | <p>๑. สำนักปลัดเทศบาล</p> <p>๑.๑ งานราชการทั่วไปของเทศบาล</p> <p>๑.๒ งานเลขานุการของนายกเทศมนตรี รองนายกเทศมนตรี ที่ปรึกษานายกเทศมนตรี และเลขานุการนายกเทศมนตรี</p> <p>๑.๓ งานกิจการสภาเทศบาล</p> <p>๑.๔ งานบริหารงานบุคคลของพนักงานเทศบาล ลูกจ้างประจำ และพนักงานจ้าง</p> <p>๑.๕ งานทะเบียนราษฎร งานบัตรประจำตัวประชาชน</p> <p>๑.๖ งานบริหารสาธารณสุข</p> <p>๑.๗ งานส่งเสริมป้องกันควบคุมโรค</p> <p>๑.๘ งานบริการและพัฒนาระบบจัดการมูลฝอย</p> <p>๑.๙ งานสิ่งแวดล้อม</p> | <p>*สอดคล้องกับยุทธศาสตร์ที่ ๗</p> <p>ยุทธศาสตร์การพัฒนาด้านการบริหารและเทคโนโลยีสารสนเทศ</p> <p>๑. แผนงานบริหารงานทั่วไป</p> <p>๒. แผนงานการศึกษา</p> <p>๓. แผนงานงบกลาง</p> |

| | | |
|--|---|-----------------|
| | <p>๑.๑๐ งานการพาณิชย์ ๑.๑๑ งานรักษาความสะอาด ๑.๑๒ งานการแพทย์ฉุกเฉิน ๑.๑๓ งานป้องกันและบรรเทา สาธารณภัย ๑.๑๔ งานรักษาความสงบเรียบร้อย ๑.๑๕ งานการศึกษาปฐมวัย ๑.๑๖ งานส่งเสริมการเกษตร ๑.๑๗ งานนิติการ ๑.๑๘ งานส่งเสริมการท่องเที่ยว ๑.๑๙ งานการศาสนา ๑.๒๐ งานบำรุงศิลปะ จารีตประเพณี ภูมิปัญญาท้องถิ่นและวัฒนธรรมอันดีของ ท้องถิ่น ๑.๒๑ งานการกีฬาและนันทนาการ ๑.๒๒ งานส่งเสริมและพัฒนาเทคโนโลยี สารสนเทศ ๑.๒๓ งานการเลือกตั้ง ๑.๒๔ งานธุรการ ๑.๒๕ งานอื่นๆ ที่เกี่ยวข้องและที่ได้รับ มอบหมาย</p> | |
| โครงสร้างตามแผนอัตรากำลังปัจจุบัน | โครงสร้างตามแผนอัตรากำลังใหม่ | หมายเหตุ |
| <p>๒. กองคลัง ๒.๑ งานธุรการ ๒.๒ งานการเงินและบัญชี ๒.๓ งานพัสดุและทรัพย์สิน ๒.๔ งานจัดเก็บและพัฒนารายได้ ๒.๕ งานแผนที่ภาษีและทะเบียน ทรัพย์สิน ๒.๖ งานทะเบียนพาณิชย์</p> | <p>๒. กองคลัง ๒.๑ งานการจ่ายเงิน การรับเงิน การ จัดเก็บภาษี ค่าธรรมเนียม และการพัฒนา รายได้ ๒.๒ งานการจัดทำบัญชี งานตรวจสอบ บัญชีทุกประเภท ๒.๓ งานเกี่ยวกับเงินเดือน ค่าจ้าง ค่าตอบแทน เงินบำเหน็จ บำนาญ และเงิน อื่นๆ ๒.๔ งานทะเบียนคุมรายได้และรายจ่าย ต่างๆ งานควบคุมการเบิกจ่าย ๒.๕ งานเกี่ยวกับการจัดซื้อ จัดจ้าง ๒.๖ งานทะเบียนคุม งานการจำหน่าย พัสดุ ครุภัณฑ์ และทรัพย์สินต่างๆ ๒.๗ งานเกี่ยวกับเงินประกันสัญญาทุก ประเภท</p> | |

| | | |
|--|---|---|
| | <p>๒.๘ งานนำส่งเงิน การเก็บรักษาเงินและเอกสารทางการเงิน</p> <p>๒.๙ งานการตรวจสอบใบสำคัญ ฎีกาทุกประเภท</p> <p>๒.๑๐ งานทำงบทดลองประจำเดือนและประจำปี</p> <p>๒.๑๑ งานสรุปผล สถิติการจัดเก็บภาษี ค่าธรรมเนียม</p> <p>๒.๑๒ งานจัดทำหรือช่วยจัดทำงบประมาณและเงินนอกงบประมาณ</p> <p>๒.๑๓ งานอื่นๆ ที่เกี่ยวข้องและที่ได้รับมอบหมาย</p> | |
| โครงสร้างตามแผนอัตรากำลังปัจจุบัน | โครงสร้างตามแผนอัตรากำลังใหม่ | หมายเหตุ |
| <p>๓. กองช่าง</p> <p>๓.๑ งานธุรการ</p> <p>๓.๒ งานวิศวกรรมและงานสถาปัตยกรรม</p> <p>๓.๓ งานสาธารณูปโภค</p> <p>๓.๔ งานผังเมือง</p> | <p>๓. กองช่าง</p> <p>๓.๑ งานสำรวจ งานออกแบบ และเขียนแบบ งานประมาณราคา งานจัดทำราคากลาง</p> <p>๓.๒ งานจัดเก็บและทดสอบคุณภาพวัสดุ</p> <p>๓.๓ งานจัดทำทะเบียนประวัติโครงสร้างพื้นฐาน อาคาร สะพาน คลอง แหล่งน้ำ</p> <p>๓.๔ งานติดตั้งซ่อมบำรุงระบบไฟส่องสว่างและไฟสัญญาณจราจร</p> <p>๓.๕ งานปรับปรุงภูมิทัศน์</p> <p>๓.๖ งานผังเมืองตามพระราชบัญญัติการผังเมือง</p> <p>๓.๗ งานการควบคุมอาคารตามระเบียบกฎหมาย</p> <p>๓.๘ งานควบคุมการก่อสร้างและซ่อมบำรุง</p> <p>๓.๙ งานจัดทำแผนปฏิบัติงานการก่อสร้าง</p> | <p>*สอดคล้องกับยุทธศาสตร์ที่ ๗</p> <p>ยุทธศาสตร์การพัฒนาด้านการบริหารและเทคโนโลยีสารสนเทศ</p> <p>๑. แผนงานบริหารงานทั่วไป</p> <p>๒. แผนงานคณะและชุมชน</p> |
| | <p>และซ่อมบำรุงประจำปี</p> <p>๓.๑๐ งานตรวจสอบการก่อสร้าง</p> <p>๓.๑๑ งานจัดทำทะเบียนประวัติการใช้เครื่องจักรกลและยานพาหนะ งานแผนการบำรุงรักษาเครื่องจักรกลและยานพาหนะ</p> <p>๓.๑๒ งานเกี่ยวกับการประปา</p> <p>๓.๑๓ งานช่วยเหลือสนับสนุนการป้องกัน</p> | |

| | | |
|--|--|--|
| | <p>และบรรเทาสาธารณภัย</p> <p>๓.๑๔ งานช่วยเหลือสนับสนุนด้าน ทรัพยากรธรรมชาติและสิ่งแวดล้อม</p> <p>๓.๑๕ งานจัดทำทะเบียนควบคุมการ จัดซื้อ เก็บรักษา การเบิกจ่ายวัสดุ อุปกรณ์ อะไหล่ น้ำมันเชื้อเพลิง</p> <p>๓.๑๖ งานธุรการ</p> <p>๓.๑๗ งานอื่นๆ ที่เกี่ยวข้องและที่ได้รับ มอบหมาย</p> | |
|--|--|--|

| โครงสร้างตามแผนอัตรากำลังปัจจุบัน | โครงสร้างตามแผนอัตรากำลังใหม่ | หมายเหตุ |
|--|---|----------|
| <p>๔. กองวิชาการและแผนงาน</p> <p>๔.๑ งานแผนและงบประมาณ</p> <p>๔.๒ งานบริการและเผยแพร่วิชาการ</p> <p>๔.๓ งานนิติการ</p> <p>๔.๔ งานส่งเสริมการท่องเที่ยว</p> <p>๔.๕ งานธุรการ</p> | <p>๔. กองยุทธศาสตร์และงบประมาณ</p> <p>๔.๑ งานวิเคราะห์นโยบายและแผน</p> <p>๔.๒ งานยุทธศาสตร์ของเทศบาล</p> <p>๔.๓ งานจัดทำแผนพัฒนาเทศบาล งาน คณะกรรมการจัดทำแผนพัฒนาเทศบาล</p> <p>๔.๔ งานประสานการจัดทำแผนพัฒนา จังหวัด</p> <p>๔.๕ งานส่งเสริมการมีส่วนร่วมของ ประชาชนในการพัฒนาท้องถิ่น</p> <p>๔.๖ งานงบประมาณ งานเสนอแนะ ขอรับการจัดสรรเงินอุดหนุนของเทศบาล</p> <p>๔.๗ งานจัดทำเทศบัญญัติงบประมาณ รายจ่ายประจำปีและฉบับเพิ่มเติม (ถ้ามี)</p> <p>๔.๘ งานตรวจติดตามและประเมินผล แผนงานและโครงการ</p> <p>๔.๙ งานประชาสัมพันธ์ งานบริการและ เผยแพร่วิชาการ</p> <p>๔.๑๐ งานบริการข้อมูล สถิติ ช่วยเหลือ ให้คำแนะนำทางวิชาการ</p> <p>๔.๑๑ งานอื่นๆ ที่เกี่ยวข้องและที่ได้รับ มอบหมาย</p> | |

| โครงสร้างตามแผนอัตรากำลังปัจจุบัน | โครงสร้างตามแผนอัตรากำลังใหม่ | หมายเหตุ |
|--|---|----------|
| <p>๕. กองสวัสดิการสังคม</p> <p>๕.๑ งานพัฒนาชุมชน</p> <p>๕.๒ งานสังคมสงเคราะห์</p> <p>๕.๓ งานสวัสดิการเด็กและเยาวชน</p> <p>๕.๔ งานธุรการ</p> | <p>๕. กองสวัสดิการสังคม</p> <p>๕.๑ งานจัดทำแผนงานด้านการพัฒนาสังคม ด้านสวัสดิการสังคม และด้านสังคมสงเคราะห์</p> <p>๕.๒ งานพัฒนาชุมชน งานจัดระเบียบชุมชน</p> <p>๕.๓ งานส่งเสริมสนับสนุนการจัดสวัสดิการสังคมแก่เด็ก สตรี ผู้สูงอายุ ผู้พิการ และผู้ด้อยโอกาส</p> <p>๕.๔ งานฝึกอบรมและเผยแพร่ความรู้เกี่ยวกับการพัฒนาชุมชน</p> <p>๕.๕ งานสังคมสงเคราะห์เด็ก สตรี ผู้สูงอายุ ผู้พิการ ผู้ทุพพลภาพ ผู้ด้อยโอกาส ผู้ไร้ที่พึ่ง ผู้ประสบภัยพิบัติต่างๆ</p> <p>๕.๖ งานสงเคราะห์ครอบครัวที่ประสบปัญหาความเดือดร้อนและเผยแพร่ความรู้เกี่ยวกับการดำเนินชีวิตในครอบครัว</p> <p>๕.๗ งานจ่ายเบี้ยยังชีพผู้สูงอายุ ผู้พิการ</p> <p>๕.๘ งานส่งเสริมและพัฒนาอาชีพ ฯลฯ</p> <p>๕.๙ งานบริการข้อมูล สถิติ ช่วยเหลือให้คำแนะนำทางวิชาการ</p> <p>๕.๑๐ งานอื่นๆ ที่เกี่ยวข้องและที่ได้รับมอบหมาย</p> <p>๖. หน่วยตรวจสอบภายใน</p> <p>๖.๑ งานจัดทำแผนการตรวจสอบภายในประจำปี</p> <p>๖.๒ งานการตรวจสอบความถูกต้องและเชื่อถือได้ของเอกสารการเงิน การบัญชี เอกสารการรับการจ่ายเงินทุกประเภท ตรวจสอบการเก็บรักษาหลักฐานการเงิน การบัญชี</p> <p>๖.๓ งานตรวจสอบการสรรหาพัสดุและทรัพย์สิน</p> <p>๖.๔ งานตรวจสอบการทำประโยชน์จากทรัพย์สินของเทศบาล</p> <p>๖.๕ งานตรวจสอบ ติดตามและการ</p> | |

| | | |
|--|--|--|
| | <p>ประเมินผลการดำเนินงานตามแผนโครงการ ให้เป็นไปตามนโยบาย วัตถุประสงค์ และ เป้าหมายที่กำหนดอย่างมีประสิทธิภาพ ประสิทธิผลและประหยัด</p> <p>๖.๖ งานวิเคราะห์และประเมินความมี ประสิทธิภาพ ประหยัด คุ่มค่าในการใช้ ทรัพยากรของส่วนราชการต่างๆ</p> <p>๖.๗ งานประเมินการควบคุมภายในของ หน่วยรับการตรวจงาน รายงานผลการ ตรวจสอบภายใน</p> <p>๖.๘ งานบริการข้อมูล สถิติ ช่วยเหลือ ให้คำแนะนำแนวทางแก้ไข ปรับปรุงการ ปฏิบัติงานแก่หน่วยรับตรวจและผู้เกี่ยวข้อง</p> <p>๖.๙ งานอื่นๆ ที่เกี่ยวข้องและที่ได้รับ มอบหมาย</p> | |
|--|--|--|

ส่วนที่ ๒

ยุทธศาสตร์การพัฒนองค์กรปกครองส่วนท้องถิ่น

(๑) ความสัมพันธ์ระหว่างแผนพัฒนาระดับมหภาค

๑) แผนยุทธศาสตร์ชาติ ๒๐ ปี (พ.ศ.๒๕๖๑-๒๕๘๐)

โดยที่รัฐธรรมนูญแห่งราชอาณาจักรไทย มาตรา ๖๕ กำหนดให้รัฐพึงจัดให้มียุทธศาสตร์ชาติ เป็นเป้าหมายการพัฒนาประเทศอย่างยั่งยืน ตามหลักธรรมาภิบาลเพื่อใช้เป็นกรอบในการจัดทำแผนต่างๆ ให้สอดคล้องและบูรณาการกัน เพื่อให้เกิดเป็นพลังผลักดันร่วมกันไปสู่เป้าหมายดังกล่าว โดยให้เป็นไปตามที่กำหนดในกฎหมายว่าด้วยการจัดทำยุทธศาสตร์ชาติ และต่อมาได้มีการตราพระราชบัญญัติการจัดทำยุทธศาสตร์ชาติ พ.ศ.๒๕๖๐ มีผลบังคับใช้เมื่อวันที่ ๑ สิงหาคม ๒๕๖๐ โดยกำหนดให้มีการแต่งตั้งคณะกรรมการยุทธศาสตร์ชาติ เพื่อรับผิดชอบในการจัดทำร่างยุทธศาสตร์ชาติ กำหนดวิธีการ การมีส่วนร่วมของประชาชนในการจัดทำร่างยุทธศาสตร์ชาติ ในการติดตามการตรวจสอบและการประเมินผล รวมทั้งกำหนดมาตรการส่งเสริมและสนับสนุนให้ประชาชนทุกภาคส่วนดำเนินการให้สอดคล้องกับยุทธศาสตร์ชาติ เป็นยุทธศาสตร์ชาติฉบับแรกของประเทศไทย ตามรัฐธรรมนูญแห่งราชอาณาจักรไทย ซึ่งจะต้องนำไปสู่การปฏิบัติเพื่อให้ประเทศไทยบรรลุวิสัยทัศน์ “ประเทศไทยมีความมั่นคง มั่งคั่ง ยั่งยืน เป็นประเทศพัฒนาแล้ว ด้วยการพัฒนาตามหลักปรัชญาของเศรษฐกิจพอเพียง” ภายในช่วงเวลาดังกล่าว เพื่อความสุขของคนไทยทุกคนวิสัยทัศน์ประเทศไทย... “ประเทศไทยมีความมั่นคง มั่งคั่ง ยั่งยืน เป็นประเทศพัฒนาแล้ว ด้วยการพัฒนาตามหลักปรัชญาของเศรษฐกิจพอเพียง” หรือเป็นคติพจน์ประจำชาติว่า “มั่นคง มั่งคั่ง ยั่งยืน”



ความมั่นคง หมายถึง การมีความมั่นคง ปลอดภัย จากภัยและการเปลี่ยนแปลงทั้งภายในประเทศและภายนอกประเทศในทุกระดับ ทั้งระดับประเทศ สังคม ชุมชน ครัวเรือน และปัจเจกบุคคลและมีความมั่นคงในทุกมิติ ทั้งมิติทางการทหาร เศรษฐกิจ สังคม สิ่งแวดล้อมและการเมือง เช่น ประเทศมีความมั่นคงในเอกราชและอธิปไตย มีการปกครองระบอบประชาธิปไตยที่มีพระมหากษัตริย์ทรงเป็นประมุข สถาบันชาติ ศาสนา พระมหากษัตริย์ มีความเข้มแข็งเป็นศูนย์กลางและเป็นที่ยึดเหนี่ยวจิตใจของประชาชน มีระบบการเมืองที่มั่นคงเป็นกลไกที่นำไปสู่การบริหารประเทศที่ต่อเนื่องและโปร่งใสตามหลักธรรมาภิบาล สังคมมีความปรองดองและความสามัคคี สามารถผนึกกำลังเพื่อพัฒนาประเทศ ชุมชนมีความเข้มแข็ง ครอบครัวมีความอบอุ่น ประชาชนมีความมั่นคงในชีวิต มีงานและรายได้ที่มั่นคงพอเพียงกับการดำรงชีวิต มีการออมสำหรับวัยเกษียณ ความมั่นคงของอาหาร พลังงาน และน้ำ มีที่อยู่อาศัย และความปลอดภัยในชีวิตทรัพย์สิน

ความมั่งคั่ง หมายถึง ประเทศไทยมีการขยายตัวของเศรษฐกิจอย่างต่อเนื่องและมีความยั่งยืนจนเข้าสู่กลุ่มประเทศรายได้สูง ความเหลื่อมล้ำของการพัฒนาลดลง ประชากรมีความอยู่ดีมีสุข ได้รับผลประโยชน์จากการพัฒนาอย่างเท่าเทียมกันมากขึ้น และมีการพัฒนาอย่างทั่วถึงทุกภาคส่วน มีคุณภาพชีวิตตามมาตรฐานขององค์การสหประชาชาติ ไม่มีประชาชนที่อยู่ในภาวะความยากจน เศรษฐกิจในประเทศไทยมีความเข้มแข็ง ขณะเดียวกันต้องมีความสามารถในการแข่งขันกับประเทศต่างๆ ทั้งในตลาดโลกและตลาดภายในประเทศ เพื่อให้สามารถสร้างรายได้ทั้งจากภายในและภายนอกประเทศ ตลอดจนมีการสร้างฐานเศรษฐกิจและสังคมแห่งอนาคตเพื่อให้สอดคล้องกับบริบทการพัฒนาที่เปลี่ยนแปลงไป และประเทศไทยมีบทบาทที่สำคัญในเวทีโลก และมีความสัมพันธ์ทางเศรษฐกิจและการค้าอย่างแน่นแฟ้นกับประเทศในภูมิภาคเอเชีย เป็นจุดสำคัญของการเชื่อมโยงในภูมิภาค ทั้งการคมนาคมขนส่ง การผลิต การค้า การลงทุนและการทำธุรกิจ เพื่อให้เป็นพลังในการพัฒนา นอกจากนี้ยังมีความสมบูรณ์ในทุนที่จะสามารถสร้างการพัฒนาต่อเนื่องไปได้ ได้แก่ ทุนมนุษย์ ทุนทางปัญญา ทุนทางการเงิน ทุนที่เป็นเครื่องมือเครื่องจักร ทุนทางสังคม และทุนทรัพยากรธรรมชาติและสิ่งแวดล้อม

ความยั่งยืน หมายถึง การพัฒนาที่สามารถสร้างความเจริญ รายได้และคุณภาพชีวิตของประชาชนให้เพิ่มขึ้นอย่างต่อเนื่อง ซึ่งเป็นการเจริญเติบโตของเศรษฐกิจที่อยู่บนหลักการใช้การรักษาและการฟื้นฟูฐานทรัพยากรธรรมชาติอย่างยั่งยืน ไม่ใช่ทรัพยากรธรรมชาติจนเกินพอดี ไม่สร้างมลภาวะต่อสิ่งแวดล้อมจนเกินความสามารถในการรองรับและเยียวยาของระบบนิเวศน์ การผลิตการบริโภค เป็นมิตรกับสิ่งแวดล้อมและสอดคล้องกับเป้าหมายการพัฒนาที่ยั่งยืน ทรัพยากรธรรมชาติมีความอุดมสมบูรณ์มากขึ้นและสิ่งแวดล้อมมีคุณภาพดีขึ้น คนมีความรับผิดชอบต่อสังคม มีความเอื้ออาทร เสียสละเพื่อผลประโยชน์ส่วนรวม รัฐบาลมีนโยบายที่มุ่งประโยชน์ส่วนรวมอย่างยั่งยืน และให้ความสำคัญกับการมีส่วนร่วมของประชาชน และทุกภาคส่วนในสังคมยึดถือ และปฏิบัติตามหลักปรัชญาของเศรษฐกิจพอเพียงเพื่อการพัฒนาอย่างสมดุล มีเสถียรภาพและยั่งยืน

เป้าหมายและประเด็นการพัฒนาตามยุทธศาสตร์

๑. ยุทธศาสตร์ชาติด้านความมั่นคง มีเป้าหมายการพัฒนาที่สำคัญ คือ ประเทศชาติมั่นคง ประชาชนมีความสุข เน้นการบริหารจัดการสภาวะแวดล้อมของประเทศให้มีความมั่นคงปลอดภัย เอกอกราช อธิปไตยและมีความสงบเรียบร้อยในทุกระดับ ตั้งแต่ระดับชาติ สังคม ชุมชน มุ่งเน้นการพัฒนาคน เครื่องมือ เทคโนโลยีและระบบฐานข้อมูลขนาดใหญ่ให้มีความพร้อมสามารถรับมือกับภัยคุกคาม และภัยพิบัติได้ทุกรูปแบบและทุกระดับความรุนแรง ควบคู่ไปกับการป้องกันและแก้ไขปัญหาด้านความมั่นคงที่มีอยู่

ในปัจจุบันและที่อาจจะเกิดขึ้นในอนาคต ใช้กลไกการแก้ปัญหาแบบบูรณาการ ทั้งกับส่วนราชการ ภาคเอกชน ประชาสังคมและองค์กรที่ไม่ใช่รัฐ รวมถึงประเทศเพื่อนบ้านและมิตรประเทศทั่วโลกบนพื้นฐานของหลักธรรมาภิบาล เพื่อเอื้ออำนวยประโยชน์ต่อการดำเนินการของยุทธศาสตร์ชาติด้านอื่นๆ ให้สามารถขับเคลื่อนไปได้ตามทิศทางและเป้าหมายที่กำหนด

๑.๑ การรักษาความสงบภายในประเทศ

๑.๑.๑ การพัฒนาและเสริมสร้างคนในทุกภาคส่วนให้มีความเข้มแข็ง มีความพร้อมตระหนักในเรื่องความมั่นคง และมีส่วนร่วมในการแก้ไขปัญหา

๑.๑.๒ การพัฒนาและเสริมสร้างความจงรักภักดีต่อสถาบันหลักของชาติ

๑.๑.๓ การพัฒนาและเสริมสร้างการเมืองในระบอบประชาธิปไตยอันมีพระมหากษัตริย์ทรงเป็นประมุขที่มีเสถียรภาพและมีธรรมาภิบาล เห็นแก่ประโยชน์ของประเทศชาติมากกว่าประโยชน์ส่วนตน

๑.๑.๔ การพัฒนาและเสริมสร้างกลไกที่สามารถป้องกันและขจัดสาเหตุของประเด็นปัญหาความมั่นคงที่สำคัญ

๑.๒ การป้องกันและแก้ไขปัญหาที่มีผลกระทบต่อความมั่นคง

๑.๒.๑ การแก้ไขปัญหาความมั่นคงในปัจจุบัน

๑.๒.๒ การติดตาม เฝ้าระวัง ป้องกัน และแก้ไขปัญหาที่อาจอุบัติขึ้นใหม่

๑.๒.๓ การสร้างความปลอดภัยและความสันติสุขอย่างถาวรในพื้นที่จังหวัดชายแดนภาคใต้

๑.๒.๔ การรักษาความมั่นคงและผลประโยชน์ทางทรัพยากรธรรมชาติและสิ่งแวดล้อมทั้งทางบกและทางทะเล

๑.๓ การพัฒนาศักยภาพของประเทศให้พร้อมเผชิญภัยคุกคามที่กระทบต่อความมั่นคงของชาติ

๑.๓.๑ การพัฒนาระบบงานข่าวกรองแห่งชาติแบบบูรณาการอย่างมีประสิทธิภาพ

๑.๓.๒ การพัฒนาและพัฒนากล้องอำนาจแห่งชาติ กองทัพและหน่วยงานความมั่นคงรวมทั้งภาครัฐและภาคประชาชนให้พร้อมป้องกันและรักษาอธิปไตยของประเทศและเผชิญภัยคุกคามได้ทุกมิติทุกรูปแบบและทุกระดับ

๑.๓.๓ การพัฒนาระบบเตรียมพร้อมแห่งชาติและการบริหารจัดการภัยคุกคาม ให้มีประสิทธิภาพ

๑.๔ การบูรณาการความร่วมมือด้านความมั่นคงกับอาเซียนและนานาชาติ รวมถึงองค์กร ภาครัฐและที่มิใช่ภาครัฐ

๑.๔.๑ การเสริมสร้างและรักษาดุลยภาพสภาวะแวดล้อมระหว่างประเทศ

๑.๔.๒ การเสริมสร้างและธำรงไว้ซึ่งสันติภาพและความมั่นคงของภูมิภาค

๑.๔.๓ การร่วมมือทางการพัฒนากับประเทศเพื่อนบ้าน ภูมิภาค โลก รวมถึงองค์กรภาครัฐและที่มิใช่ภาครัฐ

๑.๕ การพัฒนากลไกการบริหารจัดการความมั่นคงแบบองค์รวม

๑.๕.๑ การพัฒนากลไกให้พร้อมสำหรับการติดตามเฝ้าระวัง แจ้งเตือน ป้องกัน และแก้ไขปัญหาความมั่นคงแบบองค์รวมอย่างเป็นรูปธรรม

อื่นๆ

๑.๕.๒ การบริหารจัดการความมั่นคงให้อื้ออำนาจต่อการพัฒนาประเทศในมิติ

๑.๕.๓ การพัฒนาไกลและองค์กรขับเคลื่อนยุทธศาสตร์ด้านความมั่นคง

๒. ยุทธศาสตร์ชาติด้านการสร้างความสามารถในการแข่งขัน มีเป้าหมายการพัฒนาที่มุ่งเน้นการยกระดับศักยภาพของประเทศในหลากหลายมิติ บนพื้นฐานแนวคิด ๓ ประการ ได้แก่ (๑) “ต่อยอดอดีต” โดยมองกลับไปที่เราทำทางเศรษฐกิจ อัตลักษณ์ วัฒนธรรม ประเพณี วิถีชีวิต และจุดเด่นทางทรัพยากรธรรมชาติที่หลากหลาย รวมทั้งความได้เปรียบเชิงเปรียบเทียบของประเทศในด้านอื่นๆ นำมาประยุกต์ผสมผสานกับเทคโนโลยีและนวัตกรรม เพื่อให้สอดคล้องกับบริบทของเศรษฐกิจและสังคมโลกสมัยใหม่ (๒) “ปรับปรุงจจุบัน” เพื่อปูทางสู่นาคต ผ่านการพัฒนาโครงสร้างพื้นฐานของประเทศในมิติต่างๆ ทั้งโครงข่ายระบบคมนาคมและขนส่ง โครงสร้างพื้นฐาน วิทยาศาสตร์ เทคโนโลยีและดิจิทัล และการปรับสภาพแวดล้อมให้อื้อต่อการพัฒนาอุตสาหกรรมและบริการอนาคต และ (๓) “สร้างคุณค่าใหม่ในอนาคต” ด้วยการเพิ่มศักยภาพของผู้ประกอบการ พัฒนาคนรุ่นใหม่ รวมถึงปรับรูปแบบธุรกิจ เพื่อตอบสนองต่อความต้องการของตลาด ผสมผสานกับยุทธศาสตร์ที่รองรับอนาคตบนพื้นฐานของการต่อยอดอดีตและปรับปรุงจจุบัน พร้อมทั้งการส่งเสริมและสนับสนุนจากภาครัฐให้ประเทศไทยสามารถสร้างฐานรายได้และการจ้างงานใหม่ขยายโอกาสทางการค้าและการลงทุนในเวทีโลก ควบคู่ไปกับการยกระดับรายได้และการกินดีอยู่ดี รวมถึงการเพิ่มขึ้นของคนชั้นกลาง และลดความเหลื่อมล้ำของคนในประเทศได้ในคราวเดียวกัน

๒.๑ การเกษตรสร้างมูลค่า

๒.๑.๑ เกษตรอัตลักษณ์พื้นถิ่น

๒.๑.๒ เกษตรปลอดภัย

๒.๑.๓ เกษตรชีวภาพ

๒.๑.๔ เกษตรแปรรูป

๒.๑.๕ เกษตรอัจฉริยะ

๒.๒ อุตสาหกรรมและบริการแห่งอนาคต

๒.๒.๑ อุตสาหกรรมชีวภาพ

๒.๒.๒ อุตสาหกรรมและบริการการแพทย์ครบวงจร

๒.๒.๓ อุตสาหกรรมและบริการดิจิทัล ข้อมูล และปัญญาประดิษฐ์

๒.๒.๔ อุตสาหกรรมและบริการขนส่งและโลจิสติกส์

๒.๒.๕ อุตสาหกรรมความมั่นคงของประเทศ

๒.๓ สร้างความหลากหลายด้านการท่องเที่ยว

๒.๓.๑ ท่องเที่ยวเชิงสร้างสรรค์และวัฒนธรรม

๒.๓.๒ ท่องเที่ยวเชิงธุรกิจ

๒.๓.๓ ท่องเที่ยวเชิงสุขภาพ ความงาม และแพทย์แผนไทย

๒.๓.๔ ท่องเที่ยวสำราญทางน้ำ

๒.๓.๕ ท่องเที่ยวเชื่อมโยงภูมิภาค

๒.๔ โครงสร้างพื้นฐาน เชื่อมไทย เชื่อมโลก

๒.๔.๑ เชื่อมโยงโครงข่ายคมนาคมไร้รอยต่อ

๒.๔.๒ สร้างและพัฒนาเขตเศรษฐกิจพิเศษ

๒.๔.๓ เพิ่มพื้นที่และเมืองเศรษฐกิจ

- ๒.๔.๔ พัฒนาโครงสร้างพื้นฐานเทคโนโลยีสมัยใหม่
- ๒.๔.๕ รักษาและเสริมสร้างเสถียรภาพทางเศรษฐกิจมหภาค
- ๒.๕ พัฒนาเศรษฐกิจบนพื้นฐานผู้ประกอบการยุคใหม่
 - ๒.๕.๑ สร้างผู้ประกอบการอัจฉริยะ
 - ๒.๕.๒ สร้างโอกาสเข้าถึงบริการทางการเงิน
 - ๒.๕.๓ สร้างโอกาสเข้าถึงตลาด
 - ๒.๕.๔ สร้างโอกาสเข้าถึงข้อมูล
 - ๒.๕.๕ ปรับบทบาทและโอกาสเข้าถึงบริการภาครัฐ

๓. ยุทธศาสตร์ชาติด้านการพัฒนาและเสริมสร้างศักยภาพทรัพยากรมนุษย์ มีเป้าหมายการพัฒนาที่สำคัญเพื่อพัฒนาคนในทุกมิติและในทุกช่วงวัยให้เป็นคนดี เก่งและมีคุณภาพ โดยคนไทยมีความพร้อมทั้งกาย ใจ สติปัญญา มีพัฒนาการที่ตีรอบด้านและมีสุขภาวะที่ดีในทุกช่วงวัย มีจิตสาธารณะ รับผิดชอบต่อสังคมและผู้อื่น มัธยัสถ์ อดออม โอบอ้อมอารี มีวินัย รักษาศีลธรรมและเป็นพลเมืองดีของชาติ มีหลักคิดที่ถูกต้อง มีทักษะที่จำเป็นในศตวรรษที่ ๒๑ มีทักษะสื่อสาร ภาษาอังกฤษและภาษาที่สาม และอนุรักษ์ภาษาท้องถิ่น มีนิสัยรักการเรียนรู้และการพัฒนาตนเองอย่างต่อเนื่องตลอดชีวิตสู่การเป็นคนไทยที่มีทักษะสูง เป็นนวัตกรรม นักคิดประกอบการ เกษตรกรยุคใหม่และอื่นๆ โดยมีสัมมาชีพตามความถนัดของตนเอง

๓.๑ การปรับเปลี่ยนค่านิยมและวัฒนธรรม

- ๓.๑.๑ การปลูกฝังค่านิยมและวัฒนธรรมผ่านการเลี้ยงดูในครอบครัว
- ๓.๑.๒ การบูรณาการเรื่องความซื่อสัตย์ วินัย คุณธรรม จริยธรรม ในการจัดการเรียนการสอนในสถานศึกษา
- ๓.๑.๓ การสร้างความเข้มแข็งในสถาบันบันทางศาสนา
- ๓.๑.๔ การปลูกฝังค่านิยมและวัฒนธรรมโดยใช้ชุมชนเป็นฐาน
- ๓.๑.๕ การสร้างค่านิยมและวัฒนธรรมที่พึงประสงค์จากภาคธุรกิจ
- ๓.๑.๖ การใช้สื่อและสื่อสารมวลชนในการปลูกฝังค่านิยมและวัฒนธรรมของคนในสังคม

- ๓.๑.๗ การส่งเสริมให้คนไทยมีจิตสาธารณะและมีความรับผิดชอบต่อส่วนร่วม

๓.๒ การพัฒนาศักยภาพคนตลอดช่วงชีวิต

- ๓.๒.๑ ช่วงการตั้งครรภ์/ปฐมวัย
- ๓.๒.๒ ช่วงวัยเรียน/วัยรุ่น
- ๓.๒.๓ ช่วงวัยแรงงาน
- ๓.๒.๔ ช่วงวัยผู้สูงอายุ
- ๓.๓ ปฏิรูปกระบวนการเรียนรู้ที่ตอบสนองต่อการเปลี่ยนแปลงในศตวรรษที่ ๒๑
 - ๓.๓.๑ การปรับเปลี่ยนระบบการเรียนรู้ให้เอื้อต่อการพัฒนาทักษะสำหรับศตวรรษที่ ๒๑
 - ๓.๓.๒ การเปลี่ยนโฉมบทบาท “ครู” ให้เป็นครูยุคใหม่
 - ๓.๓.๓ การเพิ่มประสิทธิภาพระบบบริหารจัดการศึกษาในทุกระดับ ทุกประเภท
 - ๓.๓.๔ การพัฒนาระบบการเรียนรู้ตลอดชีวิต
 - ๓.๓.๕ การสร้างความตื่นตัวให้คนไทยตระหนักถึงบทบาท ความรับผิดชอบและการวางตำแหน่งของประเทศไทยในภูมิภาคเอเชียอาคเนย์และประชาคมโลก

๓.๓.๖ การวางพื้นฐานระบบรองรับการเรียนรู้โดยใช้ดิจิทัลแพลตฟอร์ม

๓.๓.๗ การสร้างระบบการศึกษาเพื่อเป็นเลิศทางวิชาการระดับนานาชาติ

๓.๔ การตระหนักถึงปัญหาของมนุษย์ที่หลากหลาย

๓.๔.๑ การพัฒนาและส่งเสริมพหุปัญญาผ่านครอบครัว ระบบสถานศึกษา สภาพแวดล้อม รวมทั้งสื่อ

๓.๔.๒ การสร้างเส้นทางอาชีพ สภาพแวดล้อมการทำงานและระบบสนับสนุนที่เหมาะสมสำหรับผู้มีความสามารถพิเศษผ่านกลไกต่างๆ

๓.๔.๓ การดึงดูดกลุ่มผู้เชี่ยวชาญต่างชาติและคนไทยที่มีความสามารถในต่างประเทศให้มาสร้างและพัฒนาเทคโนโลยีและนวัตกรรมให้กับประเทศ

๓.๕ การเสริมสร้างให้คนไทยมีสุขภาวะที่ดี

๓.๕.๑ การสร้างความรอบรู้ด้านสุขภาวะ

๓.๕.๒ การป้องกันและควบคุมปัจจัยเสี่ยงที่คุกคามสุขภาวะ

๓.๕.๓ การสร้างสภาพแวดล้อมที่เอื้อต่อการมีสุขภาวะ

๓.๕.๔ การพัฒนาระบบบริการสุขภาพที่ทันสมัยสนับสนุนการสร้างสุขภาวะที่ดี

๓.๕.๕ การส่งเสริมให้ชุมชนเป็นฐานในการสร้างสุขภาวะที่ดีในทุกพื้นที่

๓.๖ การสร้างสภาพแวดล้อมที่เอื้อต่อการพัฒนาและเสริมสร้างศักยภาพทรัพยากร

มนุษย์

๓.๖.๑ การสร้างความอยู่ดีมีสุขของครอบครัวไทย

๓.๖.๒ การส่งเสริมบทบาทการมีส่วนร่วมของภาครัฐ ภาคเอกชน องค์กรปกครองส่วนท้องถิ่น ครอบครัว และชุมชนในการพัฒนาทรัพยากรมนุษย์

๓.๖.๓ การปลูกฝังและพัฒนาทักษะนอกห้องเรียน

๓.๖.๔ การพัฒนาระบบฐานข้อมูลเพื่อการพัฒนาทรัพยากรมนุษย์

๓.๗ การเสริมสร้างศักยภาพการกีฬาในการสร้างคุณค่าทางสังคมและพัฒนาประเทศ

๓.๗.๑ การส่งเสริมการออกกำลังกาย และกีฬาขั้นพื้นฐานให้กลายเป็นวิถีชีวิต

๓.๗.๒ การส่งเสริมให้ประชาชนมีส่วนร่วมในกิจกรรมออกกำลังกาย กีฬาขั้นพื้นฐานให้กลายเป็นวิถีชีวิต

๓.๗.๓ การส่งเสริมการกีฬาเพื่อพัฒนาสู่ระดับอาชีพ

๓.๗.๔ การพัฒนาบุคลากรด้านการกีฬาและนันทนาการเพื่อรองรับการเติบโตของอุตสาหกรรมกีฬา

๔. ยุทธศาสตร์ชาติด้านการปรับเปลี่ยนค่านิยมและวัฒนธรรม การสร้างโอกาสและความเสมอภาคทางสังคม มีเป้าหมายการพัฒนาที่ให้ความสำคัญกับการดึงเอาพลังของภาคส่วนต่างๆ ทั้งภาคเอกชน ประชาสังคม ชุมชน ท้องถิ่นมาร่วมขับเคลื่อน โดยการสนับสนุนการรวมตัวของประชาชนในการร่วมคิดร่วมทำ เพื่อส่วนรวม การกระจายอำนาจและความรับผิดชอบไปสู่กลไกบริหารราชการแผ่นดินในระดับท้องถิ่น การเสริมสร้างความเข้มแข็งของชุมชนในการจัดการตนเองและการเตรียมความพร้อมของประชากรไทย ทั้งในมิติสุขภาพ เศรษฐกิจ สังคม และสภาพแวดล้อมให้เป็นประชากรที่มีคุณภาพ สามารถพึ่งตนเองและทำประโยชน์แก่ครอบครัว ชุมชนและสังคมให้นานที่สุด โดยรัฐให้หลักประกันการเข้าถึงบริการและสวัสดิการที่มีคุณภาพอย่างเป็นธรรมและทั่วถึง

๔.๑ การลดความเหลื่อมล้ำสร้างความเป็นธรรมในทุกมิติ

- ๔.๑.๑ ปรับโครงสร้างเศรษฐกิจฐานราก
- ๔.๑.๒ ปฏิรูประบบภาษีและการคุ้มครองผู้บริโภค
- ๔.๑.๓ กระจายการถือครองที่ดินและการเข้าถึงทรัพยากร
- ๔.๑.๔ เพิ่มผลิตภาพและคุ้มครองแรงงานไทย ให้เป็นแรงงานฝีมือที่มีคุณภาพและความริเริ่มสร้างสรรค์ มีความปลอดภัยในการทำงาน
- ๔.๑.๕ สร้างหลักประกันทางสังคมที่ครอบคลุมและเหมาะสมกับคนทุกช่วงวัย ทุกเพศภาวะและทุกกลุ่ม
- ๔.๑.๖ ลงทุนทางสังคมแบบมุ่งเป้าหมายเพื่อช่วยเหลือกลุ่มคนยากจนและกลุ่มผู้ด้อยโอกาสโดยตรง
- ๔.๑.๗ สร้างความเป็นธรรมในการเข้าถึงบริการสาธารณสุข และการศึกษา โดยเฉพาะสำหรับผู้มีรายได้น้อยและกลุ่มผู้ด้อยโอกาส

๔.๑.๘ สร้างความเป็นธรรมในการเข้าถึงกระบวนการยุติธรรมอย่างทั่วถึง

๔.๒ การกระจายศูนย์กลางความเจริญทางเศรษฐกิจ สังคม และเทคโนโลยี

- ๔.๒.๑ พัฒนาศูนย์กลางความเจริญทางเศรษฐกิจ สังคม และเทคโนโลยี
- ๔.๒.๒ กำหนดแผนพัฒนาเศรษฐกิจและสังคมของแต่ละกลุ่มจังหวัดในมิติต่างๆ
- ๔.๒.๓ จัดระบบเมืองที่เอื้อต่อการสร้างชีวิตและสังคมที่มีคุณภาพและปลอดภัย ให้สามารถตอบสนองต่อสังคมสูงวัยและแนวโน้มของการขยายตัวของเมืองในอนาคต
- ๔.๒.๔ ปรับโครงสร้างและแก้ไขกฎหมาย ระเบียบบริหารราชการแผ่นดิน เพื่อวางระบบและกลไกการบริหารงานในระดับภาค กลุ่มจังหวัด
- ๔.๒.๕ สนับสนุนการพัฒนาพื้นที่บนฐานข้อมูลความรู้ เทคโนโลยีและนวัตกรรม
- ๔.๒.๖ การพัฒนากำลังแรงงานในพื้นที่

๔.๓ การเสริมสร้างพลังทางสังคม

- ๔.๓.๑ สร้างสังคมเข้มแข็งที่แบ่งปัน ไม่ทอดทิ้งกัน และมีคุณธรรม
- ๔.๓.๒ การรองรับสังคมสูงวัยอย่างมีคุณภาพ
- ๔.๓.๓ สนับสนุนความร่วมมือระหว่างภาครัฐ ภาคเอกชน ภาควิชาการ ภาคประชาสังคมและภาคประชาชน
- ๔.๓.๔ ส่งเสริมความเสมอภาคทางเพศและบทบาทของสตรีในการสร้างสรรค์สังคม
- ๔.๓.๕ สนับสนุนการพัฒนาบนฐานทางสังคมและวัฒนธรรม
- ๔.๓.๖ สนับสนุนการพัฒนาเทคโนโลยีสารสนเทศและสื่อสร้างสรรค์ เพื่อรองรับ

สังคมยุคดิจิทัล

๔.๔ การเพิ่มขีดความสามารถของชุมชนท้องถิ่นในการพัฒนา การพึ่งตนเองและการ

จัดการตนเอง

- ๔.๔.๑ ส่งเสริมการปรับพฤติกรรมในระดับครัวเรือนให้มีขีดความสามารถในการจัดการวางแผนชีวิต สุขภาพ ครอบครัว การเงินและอาชีพ
- ๔.๔.๒ เสริมสร้างศักยภาพของชุมชนในการพึ่งตนเองและการพึ่งพากันเอง
- ๔.๔.๓ สร้างการมีส่วนร่วมของภาคส่วนต่างๆ เพื่อสร้างประชาธิปไตยชุมชน
- ๔.๔.๔ สร้างภูมิคุ้มกันทางปัญญาให้กับชุมชน

๕.ยุทธศาสตร์ชาติด้านการสร้างการเติบโตบนคุณภาพชีวิตที่เป็นมิตรกับสิ่งแวดล้อม
มีเป้าหมายการพัฒนาที่สำคัญ เพื่อนำไปสู่การบรรลุเป้าหมายการพัฒนาที่ยั่งยืนในทุกมิติ ทั้งด้านสังคม เศรษฐกิจ สิ่งแวดล้อม ธรรมชาติและความเป็นหุ้นส่วนความร่วมมือระหว่างกัน ทั้งภายในและภายนอก ประเทศอย่างบูรณาการ ใช้พื้นที่เป็นตัวตั้งในการกำหนดกลยุทธ์และแผนงาน และการให้ทุกฝ่ายที่เกี่ยวข้อง ได้เข้ามามีส่วนร่วมในแบบทางตรงให้มากที่สุดเท่าที่จะเป็นไปได้ โดยเป็นการดำเนินการบนพื้นฐานการเติบโต ร่วมกัน ไม่ว่าจะเป็นทางเศรษฐกิจ สิ่งแวดล้อมและคุณภาพชีวิต โดยให้ความสำคัญกับการสร้างสมดุลทั้ง ๓ ด้าน อันจะนำไปสู่ความยั่งยืนเพื่อคนรุ่นต่อไปอย่างแท้จริง

๕.๑ สร้างการเติบโตอย่างยั่งยืนบนสังคมเศรษฐกิจสีเขียว

๕.๑.๑ เพิ่มมูลค่าของเศรษฐกิจฐานชีวภาพให้สอดคล้องกับยุทธศาสตร์ด้านการ สร้างความสามารถในการแข่งขัน

๕.๑.๒ อนุรักษ์และฟื้นฟูความหลากหลายทางชีวภาพในและนอกถิ่นกำเนิด

๕.๑.๓ อนุรักษ์และฟื้นฟูแม่น้ำลำคลองและแหล่งน้ำธรรมชาติทั่วประเทศ

๕.๑.๔ รักษาและเพิ่มพื้นที่สีเขียวที่เป็นมิตรกับสิ่งแวดล้อม

๕.๑.๕ ส่งเสริมการบริโภคและการผลิตที่ยั่งยืน

๕.๒ สร้างการเติบโตอย่างยั่งยืนบนสังคมเศรษฐกิจภาคทะเล

๕.๒.๑ เพิ่มมูลค่าของเศรษฐกิจฐานชีวภาพทางทะเล

๕.๒.๒ ปรับปรุง ฟื้นฟูและสร้างใหม่ทรัพยากรทางทะเลและชายฝั่งทั้งระบบ

๕.๒.๓ ฟื้นฟูชายหาดที่เป็นแหล่งท่องเที่ยว ชายฝั่งทะเลได้รับการป้องกันและแก้ไข ทั้งระบบ และมีนโยบายการจัดการชายฝั่งแบบบูรณาการอย่างเป็นองค์รวม

๕.๒.๔ พัฒนาและเพิ่มสัดส่วนกิจกรรมทางทะเลที่เป็นมิตรต่อสิ่งแวดล้อม

๕.๓ สร้างการเติบโตอย่างยั่งยืนบนสังคมที่เป็นมิตรต่อสภาพภูมิอากาศ

๕.๓.๑ ลดการปล่อยก๊าซเรือนกระจก

๕.๓.๒ มีการปรับตัวเพื่อลดความสูญเสียและเสียหายจากภัยธรรมชาติ และ ผลกระทบที่เกี่ยวข้องกับการเปลี่ยนแปลงสภาพภูมิอากาศ

๕.๓.๓ มุ่งเป้าสู่การลงทุนที่เป็นมิตรต่อสภาพภูมิอากาศในการพัฒนาโครงสร้าง พื้นฐานของภาครัฐและภาคเอกชน พัฒนาและสร้างระบบรับมือปรับตัวต่อโรคอุบัติใหม่และโรคอุบัติซ้ำที่เกิด จากการเปลี่ยนแปลงภูมิอากาศ

๕.๔ พัฒนาพื้นที่เมือง ชนบท เกษตรกรรมและอุตสาหกรรมเชิงนิเวศ มุ่งเน้นความเป็น เมืองที่เติบโตอย่างต่อเนื่อง

๕.๔.๑ จัดทำแผนผังภูมินิเวศเพื่อการพัฒนาเมือง ชนบท พื้นที่เกษตรกรรมและ อุตสาหกรรม รวมถึงพื้นที่อนุรักษ์ตามศักยภาพและความเหมาะสมทางภูมินิเวศอย่างเป็นเอกภาพ

๕.๔.๒ พัฒนาพื้นที่เมือง ชนบท เกษตรกรรมและอุตสาหกรรมเชิงนิเวศที่มีการบริหาร จัดการตามแผนผังภูมินิเวศอย่างยั่งยืน

๕.๔.๓ จัดการมลพิษที่มีผลกระทบต่อสิ่งแวดล้อม และสารเคมีในภาคเกษตรทั้งระบบให้ เป็นไปตามมาตรฐานสากลและค่ามาตรฐานสากล

๕.๔.๔ สงวนรักษา อนุรักษ์ ฟื้นฟูและพัฒนาทรัพยากรธรรมชาติ มรดกทาง สถาปัตยกรรมและศิลปวัฒนธรรม อัตลักษณ์ และวิถีชีวิตพื้นถิ่นบนฐานธรรมชาติและฐานวัฒนธรรมอย่าง ยั่งยืน

๕.๔.๕ พัฒนาเครือข่ายองค์กรพัฒนาเมืองและชุมชน รวมทั้งกลุ่มอาสาสมัคร ด้วยกลไกการมีส่วนร่วมของทุกภาคส่วนในท้องถิ่น

๕.๔.๖ เสริมสร้างระบบสาธารณสุขและอนามัยสิ่งแวดล้อมและยกระดับความสามารถในการป้องกันโรคอุบัติใหม่และอุบัติซ้ำ

๕.๕ พัฒนาคความมั่นคงน้ำ พลังงาน และเกษตรที่เป็นมิตรต่อสิ่งแวดล้อม

๕.๕.๑ พัฒนาการจัดการน้ำเชิงลุ่มน้ำทั้งระบบเพื่อเพิ่มความมั่นคงด้านน้ำของประเทศ

๕.๕.๒ เพิ่มผลิตภาพของน้ำทั้งระบบในการใช้น้ำอย่างประหยัด รู้คุณค่า และสร้างมูลค่าเพิ่มจากการใช้น้ำให้ทัดเทียมกับระดับสากล

๕.๕.๓ พัฒนาคความมั่นคงพลังงานของประเทศ และส่งเสริมการใช้พลังงานที่เป็นมิตรต่อสิ่งแวดล้อม

๕.๕.๔ เพิ่มประสิทธิภาพการใช้พลังงานโดยลดความเข้มข้นของการใช้พลังงาน

๕.๕.๕ พัฒนาคความมั่นคงด้านการเกษตรและอาหารของประเทศและชุมชน ในมิติ ปริมาณ คุณภาพ ราคาและการเข้าถึงอาหาร

๕.๖ ยกระดับกระบวนการทัศน์เพื่อกำหนดอนาคตประเทศ

๕.๖.๑ ส่งเสริมคุณลักษณะและพฤติกรรมที่พึงประสงค์ด้านสิ่งแวดล้อมและคุณภาพชีวิตที่ดีของคนไทย

๕.๖.๒ พัฒนาเครื่องมือ กลไกและระบบยุติธรรมและระบบประชาธิปไตยสิ่งแวดล้อม

๕.๖.๓ จัดโครงสร้างเชิงสถาบันเพื่อจัดการประเด็นร่วมด้านการบริหารจัดการทรัพยากรธรรมชาติและสิ่งแวดล้อมที่สำคัญ

๕.๖.๔ พัฒนาและดำเนินโครงการที่ยกระดับกระบวนการทัศน์ เพื่อกำหนดอนาคตประเทศด้านทรัพยากรธรรมชาติและสิ่งแวดล้อม และวัฒนธรรมบนหลักของการมีส่วนร่วมและธรรมาภิบาล

๖.ยุทธศาสตร์ชาติด้านการปรับสมดุลและพัฒนาระบบการบริหารจัดการภาครัฐ มีเป้าหมายการพัฒนาที่สำคัญ เพื่อปรับเปลี่ยนภาครัฐที่ยึดหลัก “ภาครัฐของประชาชนเพื่อประชาชน และประโยชน์ส่วนรวม” โดยภาครัฐต้องมีขนาดที่เหมาะสมกับบทบาทภารกิจ แยกแยะบทบาทหน่วยงานของรัฐที่ทำหน้าที่ในการกำกับหรือในการให้บริการในระบบเศรษฐกิจที่มีการแข่งขัน มีสมรรถนะสูง ยึดหลักธรรมาภิบาล ปรับวัฒนธรรมการทำงานให้มุ่งผลสัมฤทธิ์และผลประโยชน์ส่วนรวม มีความทันสมัยและพร้อมที่จะปรับตัวให้ทันต่อการเปลี่ยนแปลงของโลกอยู่ตลอดเวลา โดยเฉพาะอย่างยิ่ง การนำนวัตกรรมเทคโนโลยี ข้อมูลขนาดใหญ่ ระบบการทำงานที่เป็นดิจิทัลเข้ามาประยุกต์ใช้อย่างคุ้มค่า และปฏิบัติงานเทียบได้กับมาตรฐานสากล รวมทั้งมีลักษณะเปิดกว้าง เชื่อมโยงถึงกันและเปิดโอกาสให้ทุกภาคส่วนเข้ามามีส่วนร่วมเพื่อตอบสนองความต้องการของประชาชนได้อย่างสะดวก รวดเร็ว และโปร่งใส โดยทุกภาคส่วนในสังคมต้องร่วมกันปลูกฝังค่านิยมความซื่อสัตย์สุจริต ความมัธยัสถ์และสร้างจิตสำนึกในการปฏิเสธไม่ยอมรับการทุจริต ประพฤติมิชอบอย่างสิ้นเชิง นอกจากนี้กฎหมายต้องมีความชัดเจน มีเพียงเท่าที่จำเป็น มีความทันสมัย มีความเป็นสากล มีประสิทธิภาพและนำไปสู่การลดความเหลื่อมล้ำและเอื้อต่อการพัฒนา โดยกระบวนการยุติธรรมมีการบริหารที่มีประสิทธิภาพ เป็นธรรม ไม่เลือกปฏิบัติและการอำนวยความสะดวกตามหลักนิติธรรม

๖.๑ ภาครัฐที่ยึดประชาชนเป็นศูนย์กลาง ตอบสนองความต้องการ และให้บริการอย่างสะดวกรวดเร็ว โปร่งใส

๖.๑.๑ การให้บริการสาธารณะของภาครัฐได้มาตรฐานสากลและเป็นระดับ แนวหน้า
ของภูมิภาค

๖.๑.๒ ภาครัฐมีความเชื่อมโยงในการให้บริการสาธารณะต่างๆ ผ่านการนำเทคโนโลยี
ดิจิทัลมาประยุกต์ใช้

๖.๒ ภาครัฐบริหารงานแบบบูรณาการโดยมียุทธศาสตร์ชาติเป็นเป้าหมายและเชื่อมโยงการ
พัฒนาในทุกระดับ ทุกประเด็น ทุกภารกิจและทุกพื้นที่

๖.๒.๑ ให้ยุทธศาสตร์ชาติเป็นกลไกขับเคลื่อนการพัฒนาประเทศ

๖.๒.๒ ระบบการเงินการคลังประเทศสนับสนุนการขับเคลื่อนยุทธศาสตร์ชาติ

๖.๒.๓ ระบบติดตามประเมินผลที่สะท้อนการบรรลุเป้าหมายยุทธศาสตร์ชาติในทุกระดับ

๖.๓ ภาครัฐมีขนาดเล็กลง เหมาะสมกับภารกิจ ส่งเสริมให้ประชาชนและทุกภาคส่วน มี
ส่วนร่วมในการพัฒนาประเทศ

๖.๓.๑ ภาครัฐมีขนาดที่เหมาะสม

๖.๓.๒ ทุกภาคส่วนมีส่วนร่วมในการพัฒนาประเทศ

๖.๓.๓ ส่งเสริมการกระจายอำนาจและสนับสนุนบทบาทชุมชนท้องถิ่นให้องค์กรปกครอง
ส่วนท้องถิ่นเป็นหน่วยงานที่มีสมรรถนะสูง ตั้งอยู่บนหลักธรรมาภิบาล

๖.๔ ภาครัฐมีความทันสมัย

๖.๔.๑ องค์กรภาครัฐมีความยืดหยุ่นเหมาะสมกับบริบทการพัฒนาประเทศ

๖.๔.๒ พัฒนาและปรับระบบวิธีการปฏิบัติราชการให้ทันสมัย

๖.๕ บุคลากรภาครัฐเป็นคนดีและเก่ง ยึดหลักคุณธรรม จริยธรรม มีจิตสำนึก มี
ความสามารถสูง มุ่งมั่นและเป็นมืออาชีพ

๖.๕.๑ ภาครัฐมีการบริหารกำลังคนที่มีความคล่องตัว ยึดระบบคุณธรรม

๖.๕.๒ บุคลากรภาครัฐยึดค่านิยมในการทำงานเพื่อประชาชน มีคุณธรรมและมีการ
พัฒนาตามเส้นทางความก้าวหน้าในอาชีพ

๖.๖ ภาครัฐมีความโปร่งใส ปลอดการทุจริตและประพฤติมิชอบ

๖.๖.๑ ประชาชนและภาคีต่างๆ ในสังคมร่วมมือกันในการป้องกันการทุจริตและ
ประพฤติมิชอบ

๖.๖.๒ บุคลากรภาครัฐยึดมั่นในหลักคุณธรรม จริยธรรมและความซื่อสัตย์สุจริต

๖.๖.๓ การปราบปรามการทุจริตประพฤติมิชอบมีประสิทธิภาพ มีความเด็ดขาด เป็น
ธรรมและตรวจสอบได้

๖.๖.๔ การบริหารจัดการการป้องกันและปราบปรามการทุจริตอย่างเป็นระบบแบบ
บูรณาการ

๖.๗ กฎหมายมีความสอดคล้องเหมาะสมกับบริบทต่างๆ และมีเท่าที่จำเป็น

๖.๗.๑ ภาครัฐจัดให้มีกฎหมายที่สอดคล้องและเหมาะสมกับบริบทต่างๆ ที่เปลี่ยนแปลง

๖.๗.๒ มีกฎหมายเท่าที่จำเป็น

๖.๗.๓ การบังคับใช้กฎหมายอย่างมีประสิทธิภาพ

๖.๘ กระบวนการยุติธรรมเคารพสิทธิมนุษยชนและปฏิบัติต่อประชาชนโดยเสมอภาค

๖.๘.๑ บุคลากรและหน่วยงานในกระบวนการยุติธรรมเคารพและยึดมั่นในหลัก
ประชาธิปไตย เคารพศักดิ์ศรีความเป็นมนุษย์ที่พึงได้รับการปฏิบัติอย่างเท่าเทียม

๖.๘.๒ ทุกหน่วยงานในกระบวนการยุติธรรม มีบทบาทเชิงรุกร่วมกันในทุกขั้นตอนของการค้นหาความจริง

๖.๘.๓ หน่วยงานในกระบวนการยุติธรรมทั้งทางแพ่ง อาญา และปกครอง มีเป้าหมายและยุทธศาสตร์ร่วมกัน

๖.๘.๔ ส่งเสริมระบบยุติธรรมทางเลือก ระบบยุติธรรมชุมชน และการมีส่วนร่วมของประชาชนในกระบวนการยุติธรรม

๖.๘.๕ พัฒนามาตรการอื่นแทนโทษทางอาญา



แผนพัฒนาเศรษฐกิจและสังคมแห่งชาติ ฉบับที่ 13 (พ.ศ.2566 - 2570)

แผนพัฒนาเศรษฐกิจและสังคมแห่งชาติ ฉบับที่ ๑๓ มีจุดมุ่งหมายสูงสุดเพื่อขับเคลื่อนการพัฒนาประเทศให้สามารถบรรลุผล ตามเป้าหมายการพัฒนาระยะยาวที่กำหนดไว้ในยุทธศาสตร์ชาติ โดยมุ่งหวังให้แผนพัฒนาเศรษฐกิจและสังคมแห่งชาติ ฉบับที่ ๑๓ (พ.ศ.๒๕๖๖ - ๒๕๗๐) ทำหน้าที่เป็นกลไกในการขับเคลื่อนที่มีลำดับความสำคัญสูงต่อการพัฒนาประเทศในระยะ ๕ ปี และเพื่อผลักดันให้ประเทศสามารถก้าวข้ามความท้าทายต่างๆ เพื่อขับเคลื่อนสู่ความเจริญเติบโตที่ทุกภาคส่วนได้รับประโยชน์อย่างเท่าเทียมกัน โดยแผนพัฒนาเศรษฐกิจและสังคมแห่งชาติ ฉบับที่ ๑๓ ได้กำหนดทิศทางและเป้าหมายของการพัฒนาบนพื้นฐานของหลักการและแนวคิดที่สำคัญ ๔ ประการ ได้แก่

๑. หลักปรัชญาของเศรษฐกิจพอเพียง โดยการสืบสาน รักษา ต่อยอดการพัฒนาตามหลักปรัชญาของเศรษฐกิจพอเพียง ซึ่งตั้งอยู่บนพื้นฐานของความพอประมาณ ความมีเหตุผล การสร้างภูมิคุ้มกันที่ดี ควบคู่กับการใช้เงื่อนไข ๒ ประการ เพื่อกำกับการกำหนดทิศทางและประเด็นการพัฒนาในส่วนต่างๆ ได้แก่ เงื่อนไขความรู้โดยการใช้องค์ความรู้ทางวิชาการที่รอบด้าน และเงื่อนไขคุณธรรม โดยยึดถือผลประโยชน์ของประชาชนและความเป็นธรรมในทุกมิติของสังคม

๒. แนวคิด Resilience ซึ่งเป็นแนวคิดที่มุ่งเน้นการลดความเปราะบางต่อความเปลี่ยนแปลง อันประกอบด้วย การพัฒนาความสามารถใน ๓ ระดับ ได้แก่

(๑) การพร้อมรับ (Cope) หมายถึง ความสามารถในการบริหารจัดการภายใต้สภาวะวิกฤติ ให้สามารถยืนหยัดและต้านทานความยากลำบาก รวมถึงฟื้นคืนกลับสู่สภาวะปกติได้อย่างรวดเร็ว

(๒) การปรับตัว (Adapt) หมายถึง การปรับทิศทาง รูปแบบ และแนวทางการพัฒนาให้สอดคล้องกับความเปลี่ยนแปลง พร้อมกระจายความเสี่ยงและปรับตัวอย่างเท่าทันเพื่อแสวงหาประโยชน์จากสิ่งที่เกิดขึ้น

(๓) การเปลี่ยนแปลงเพื่อพร้อมเติบโตอย่างยั่งยืน (Transform) หมายถึง การเปลี่ยนแปลงเชิงโครงสร้างและปัจจัยพื้นฐานให้สอดคล้องกับความเปลี่ยนแปลง

๓. เป้าหมายการพัฒนาอย่างยั่งยืนของสหประชาชาติซึ่งอยู่บนพื้นฐานของแนวคิด “ไม่ทิ้งใครไว้ข้างหลัง” โดยมุ่งเสริมสร้างคุณภาพชีวิตที่ดีให้กับประชาชนทุกกลุ่ม ทั้งในมิติของการมีปัจจัยที่จำเป็นสำหรับการดำรงชีวิตขั้นพื้นฐานที่เพียงพอ การมีปัจจัยสนับสนุนให้มีสุขภาพที่สมบูรณ์ ทั้งทางร่างกายและจิตใจ การมีโอกาที่จะใช้ศักยภาพของตนในการสร้างความเป็นอยู่ที่ดี รวมถึงการมุ่งส่งต่อทรัพยากรธรรมชาติและสิ่งแวดล้อมที่ดีไปยังคนรุ่นต่อไป

๔. โมเดลเศรษฐกิจ BCG ซึ่งเป็นแนวคิดการพัฒนาเศรษฐกิจใน ๓ รูปแบบควบคู่กัน ได้แก่ เศรษฐกิจหมุนเวียน และเศรษฐกิจสีเขียว โดยอาศัยฐานศักยภาพและความเข้มแข็งของประเทศ อันประกอบด้วยความหลากหลายทางชีวภาพและความหลากหลายทางวัฒนธรรม พร้อมกับการใช้ประโยชน์จากองค์ความรู้ทางด้านวิทยาศาสตร์ เทคโนโลยีและนวัตกรรมในการสร้างมูลค่าเพิ่ม เพื่อผลักดันให้ประเทศมีการเจริญเติบโตทางเศรษฐกิจอย่างยั่งยืน และสามารถกระจายรายได้ โอกาส และความมั่งคั่งได้อย่างทั่วถึง นอกจากนี้ การจัดทำแผนพัฒนาเศรษฐกิจและสังคมแห่งชาติ ฉบับที่ ๑๓ ยังคำนึงถึงเงื่อนไขและข้อจำกัดของการพัฒนาประเทศที่สืบเนื่องมาจากการแพร่ระบาดของโรคโควิด - ๑๙ รวมทั้งปัจจัยต่างๆ ที่เกี่ยวข้องทั้งทางตรงและทางอ้อม ซึ่งจะส่งผลให้บริบทของประเทศและของโลกเปลี่ยนแปลงไปในอนาคต

วัตถุประสงค์และเป้าหมายการพัฒนา

การวางกรอบการพัฒนาประเทศในระยะ ๕ ปี ภายใต้แผนพัฒนาเศรษฐกิจและสังคมแห่งชาติ ฉบับที่ ๑๓ มีความมุ่งหมายที่จะเร่งเพิ่มศักยภาพของประเทศในการรับมือกับความท้าทายที่อาจส่งผลกระทบต่อที่รุนแรงและเสริมสร้างความสามารถในการสร้างสรรค์ประโยชน์จากโอกาสที่เกิดขึ้นได้อย่างเหมาะสม และทัน่วงทีการกำหนดทิศทางการพัฒนาประเทศในระยะของแผนพัฒนาเศรษฐกิจและสังคมแห่งชาติ ฉบับที่ ๑๓ จึงมีวัตถุประสงค์เพื่อพลิกโฉมประเทศไทยสู่ “สังคมก้าวหน้า เศรษฐกิจสร้างมูลค่าอย่างยั่งยืน” ซึ่งหมายถึงการสร้าง การเปลี่ยนแปลงที่ครอบคลุมตั้งแต่ระดับโครงสร้าง นโยบาย และกลไก เพื่อมุ่งเสริมสร้างสังคมที่ก้าวหน้าพลวัตของโลกและเกื้อหนุนให้คนไทยมีโอกาสที่จะพัฒนาตนเองได้อย่างเต็มศักยภาพ พร้อมกับการปรับโครงสร้างเศรษฐกิจไปสู่การขับเคลื่อนด้วยเทคโนโลยี นวัตกรรม และความคิดสร้างสรรค์ มีความสามารถในการสร้างมูลค่าเพิ่มที่สูงและคำนึงถึงความยั่งยืนด้านสิ่งแวดล้อม มุ่งหมายการพัฒนา

เพื่อถ่ายทอดเป้าหมายหลักไปสู่ภาพของการขับเคลื่อนที่ชัดเจนในลักษณะของวาระการพัฒนา (Agenda) ที่เอื้อให้เกิดการทำงานร่วมกันของหลายหน่วยงานและหลายภาคส่วนในการผลักดันการพัฒนาในเรื่องใดเรื่องหนึ่งให้เกิดผลได้อย่างเป็นรูปธรรม แผนพัฒนาเศรษฐกิจและสังคมแห่งชาติ ฉบับที่ ๑๓ จึงได้กำหนดหมุดหมายการพัฒนา จำนวน ๑๓ ประการ ซึ่งเป็นการบ่งบอกถึงสิ่งที่ประเทศไทยปรารถนาจะ “เป็น” มุ่งหวังจะ “มี” หรือต้องการจะ “ขจัด” เพื่อสะท้อนประเด็นการพัฒนาที่มีลำดับความสำคัญสูงต่อการพลิกโฉมประเทศไทยสู่ “สังคมก้าวหน้า เศรษฐกิจสร้างมูลค่าอย่างยั่งยืน” และการบรรลุเป้าหมายหลักในช่วงระยะเวลา ๕ ปี ของแผนพัฒนาเศรษฐกิจและสังคมแห่งชาติ ฉบับที่ ๑๓ โดยหมุดหมายการพัฒนาทั้ง ๑๓ ประการที่มีมาจากการประเมินโอกาสและความเสี่ยงของไทยในการพัฒนาประเทศภายใต้กรอบของ

ยุทธศาสตร์ชาติ ซึ่งได้มีการพิจารณาถึงแนวโน้มการเปลี่ยนแปลงระดับโลก สถานการณ์การแพร่ระบาดของโรคโควิด - ๑๙ รวมถึงผลการพัฒนาในประเทศในระยะเวลาที่ผ่านมา ทั้งนี้ หมายความว่าพัฒนาที่กำหนดขึ้นเป็นประเด็นที่มีลักษณะเชิงบูรณาการ ซึ่งสามารถนำไปสู่การพัฒนาทั้งในด้านเศรษฐกิจ สังคม ทรัพยากรธรรมชาติและสิ่งแวดล้อมไปพร้อมๆ กัน ทำให้หมายความว่าแต่ละประการสามารถสนับสนุนเป้าหมายหลักได้มากกว่าหนึ่งข้อ โดยหมายความว่าทั้ง ๑๓ ประการ แบ่งออกได้เป็น ๔ มิติ ดังนี้

๑. มิติภาคการผลิตและบริการเป้าหมาย

หมายความว่า ๑ ไทยเป็นประเทศชั้นนำด้านสินค้าเกษตรและเกษตรแปรรูปมูลค่าสูง

หมายความว่า ๒ ไทยเป็นจุดหมายของการท่องเที่ยวที่เน้นคุณภาพและความยั่งยืน

หมายความว่า ๓ ไทยเป็นฐานการผลิตยานยนต์ไฟฟ้าที่สำคัญของโลก

หมายความว่า ๔ ไทยเป็นศูนย์กลางทางการแพทย์และสุขภาพมูลค่าสูง

หมายความว่า ๕ ไทยเป็นประตูการค้าการลงทุนและยุทธศาสตร์ทางโลจิสติกส์ที่สำคัญ

ของภูมิภาค

หมายความว่า ๖ ไทยเป็นฐานการผลิตอุปกรณ์อิเล็กทรอนิกส์อัจฉริยะที่สำคัญของโลก

๒. มิติโอกาสและความเสมอภาคทางเศรษฐกิจและสังคม

หมายความว่า ๗ ไทยมีวิสาหกิจขนาดกลางและขนาดย่อมที่เข้มแข็ง มีศักยภาพสูง และสามารถแข่งขันได้

หมายความว่า ๘ ไทยมีพื้นที่และเมืองอัจฉริยะที่น่าอยู่ ปลอดภัย เติบโตได้อย่างยั่งยืน

หมายความว่า ๙ ไทยมีความยากจนข้ามรุ่นลดลง และคนไทยทุกคนมีความคุ้มครองทางสังคมที่เพียงพอ เหมาะสม

๓. มิติความยั่งยืนของทรัพยากรธรรมชาติและสิ่งแวดล้อม

หมายความว่า ๑๐ ไทยมีเศรษฐกิจหมุนเวียนและสังคมคาร์บอนต่ำ

หมายความว่า ๑๑ ไทยสามารถลดความเสี่ยงและผลกระทบจากภัยธรรมชาติและ การเปลี่ยนแปลงสภาพภูมิอากาศ

๔. มิติปัจจัยผลักดันการพลิกโฉมประเทศ

หมายความว่า ๑๒ ไทยมีกำลังคนสมรรถนะสูง มุ่งเรียนรู้อย่างต่อเนื่อง ตอบโจทย์การพัฒนาแห่งอนาคต

หมายความว่า ๑๓ ไทยมีภาครัฐที่ทันสมัย มีประสิทธิภาพ และตอบโจทย์ประชาชน

เป้าหมายการพัฒนาที่ยั่งยืน (Sustainable Development Goals : SDGs)



การพัฒนาที่ยั่งยืน (Sustainable Development) คือ แนวทางการพัฒนาที่ตอบสนองความต้องการของคนรุ่นปัจจุบัน โดยไม่ลดทอนความสามารถในการตอบสนอง ความต้องการของคนรุ่นหลัง (Brundtland Report, ๑๙๘๗) โดยการบรรลุการพัฒนาที่ยั่งยืน มีองค์ประกอบสำคัญ ๓ ประการ ได้แก่ การเติบโตทางเศรษฐกิจ (economic growth) ความครอบคลุมทางสังคม (social inclusion) และการคุ้มครองสิ่งแวดล้อม (environmental protection)

ในการประชุมสมัชชาสหประชาชาติ สมัยสามัญครั้งที่ ๗๐ เมื่อวันที่ ๒๕ กันยายน ๒๕๕๘ ณ สำนักงานใหญ่สหประชาชาติ ประเทศไทยและประเทศสมาชิกสหประชาชาติรวม ๑๙๓ ประเทศ ร่วมลงนามรับรองวาระการพัฒนาที่ยั่งยืน ค.ศ.๒๐๓๐ (๒๐๓๐ Agenda for Sustainable Development) ซึ่งเป็นกรอบการพัฒนาของโลกเพื่อร่วมกันบรรลุการพัฒนาทางสังคม เศรษฐกิจ และสิ่งแวดล้อมอย่างยั่งยืน โดยไม่ทิ้งใครไว้ข้างหลัง ภายในปี ค.ศ.๒๐๓๐ โดยกำหนดให้มีเป้าหมายการพัฒนาที่ยั่งยืน (Sustainable Development Goals : SDGs) เป็นแนวทางให้แต่ละประเทศดำเนินการร่วมกัน

เป้าหมายการพัฒนาที่ยั่งยืน (SDGs) ๑๗ เป้าหมาย ประกอบด้วย ๑๖๙ เป้าหมายย่อย (SDG Targets) ที่มีคความเป็นสากล เชื่อมโยงและเกี่ยวพันกัน และกำหนดให้มี ๒๔๗ ตัวชี้วัด เพื่อใช้ติดตามและประเมินความก้าวหน้าของการพัฒนา โดยสามารถจัดกลุ่ม SDGs ตามปัจจัยที่เชื่อมโยงกันใน ๕ มิติ (๕P) ได้แก่

(๑) **การพัฒนาคน (People)** ให้มีความสำคัญกับการจัดปัญหาความยากจน และความหิวโหยและลดความเหลื่อมล้ำในสังคม

(๒) **สิ่งแวดล้อม (Planet)** ให้มีความสำคัญกับการปกป้องและรักษาทรัพยากรธรรมชาติและสภาพภูมิอากาศเพื่อพลเมืองโลกรุ่นต่อไป

(๓) **เศรษฐกิจและความมั่งคั่ง (Prosperity)** ส่งเสริมให้ประชาชนมีความเป็นอยู่ที่ดีและ

สอดคล้องกับธรรมชาติ

(๔) **สันติภาพและความยุติธรรม (Peace)** ยึดหลักการอยู่ร่วมกันอย่างสันติ มีสังคมที่สงบสุขและไม่แบ่งแยก

(๕) **ความเป็นหุ้นส่วนการพัฒนา (Partnership)** ความร่วมมือของทุกภาคส่วนในการขับเคลื่อนวาระการพัฒนาที่ยั่งยืน

เป้าหมายทั้ง ๑๗ เป้าหมาย ประกอบด้วย

เป้าหมายที่ ๑ ยุติความยากจนทุกรูปแบบในทุกที่

โดยมีแนวทางการดำเนินการ ดังนี้

๑) สร้างหลักประกันว่าจะมีการระดมทรัพยากรอย่างมีนัยสำคัญจากแหล่งที่หลากหลาย รวมถึงการยกระดับความร่วมมือเพื่อการพัฒนา เพื่อที่จะจัดให้มีแนวทางที่เพียงพอและคาดเดาได้แก่ประเทศกำลังพัฒนา เฉพาะอย่างยิ่งประเทศพัฒนาน้อยที่สุด ในการดำเนินงานตามแผนงานและนโยบายเพื่อยุติความยากจนในทุกมิติ

๒) สร้างกรอบนโยบายที่เหมาะสมในระดับประเทศ ระดับภูมิภาค และระดับนานาชาติ บนฐานของยุทธศาสตร์การพัฒนาที่สนับสนุนคนยากจน (pro-poor) และคำนึงถึงความละเอียดอ่อนเชิงเพศภาวะ (gender-sensitive) เพื่อจะสนับสนุนการเร่งการลงทุนเพื่อปฏิบัติการขจัดความยากจน

เป้าหมายที่ ๒ ยุติความหิวโหย บรรลุความมั่นคงทางอาหารและยกระดับโภชนาการ และส่งเสริมเกษตรกรรมที่ยั่งยืน

โดยมีแนวทางการดำเนินการ ดังนี้

๑) เพิ่มการลงทุนตลอดจนการยกระดับความร่วมมือระหว่างประเทศในเรื่องโครงสร้างพื้นฐานในชนบท การวิจัยเกษตรและการขยายการบริการ การพัฒนาเทคโนโลยี และการทำธนาคารยีนของพืชและสัตว์เพื่อยกระดับขีดความสามารถในการผลิตสินค้าเกษตรในประเทศกำลังพัฒนา โดยเฉพาะอย่างยิ่งในประเทศพัฒนาน้อยที่สุด

๒) แก้ไขและป้องกันการกีดกันและการบิดเบือนทางการค้าในตลาดเกษตรโลก รวมถึงทางการจัดการอุดหนุนสินค้าเกษตรเพื่อการส่งออกทุกรูปแบบและมาตรการเพื่อการส่งออกทุกแบบที่ให้ผลในลักษณะเดียวกัน โดยให้เป็นไปตามอาณัติของรอบการพัฒนาโดฮา

๓) เลือกใช้มาตรการที่สร้างหลักประกันได้ว่าตลาดโภคภัณฑ์อาหารและตลาดอนุพันธ์สามารถทำงานได้อย่างเหมาะสม และอำนวยความสะดวกในการเข้าถึงข้อมูลของตลาดและข้อมูลสำรองอย่างอาหารได้อย่างทันการณ เพื่อจำกัดความผันผวนของราคาอาหารอย่างรุนแรง

เป้าหมายที่ ๓ สร้างหลักประกันว่าคนมีชีวิตที่มีสุขภาพดีและส่งเสริมสวัสดิภาพสำหรับทุกคนในทุกวัย

โดยมีแนวทางการดำเนินการ ดังนี้

๑) เสริมการดำเนินงานของกรอบอนุสัญญาขององค์การอนามัยโลกว่าด้วยการควบคุมยาสูบในทุกประเทศตามความเหมาะสม

๒) สนับสนุนการวิจัยและพัฒนาวัคซีนและยาสำหรับโรคที่ติดต่อและไม่ติดต่อที่ส่งผลกระทบโดยตรงต่อประเทศกำลังพัฒนา ให้มีการเข้าถึงยาและวัคซีนจำเป็นในราคาที่สามารถซื้อหาได้ตามปฏิญญาโดฮา ความตกลงว่าด้วยสิทธิในทรัพย์สินทางปัญญาที่เกี่ยวกับการค้าและการสาธารณสุข ซึ่งเน้นย้ำสิทธิสำหรับ

ประเทศกำลังพัฒนาที่จะใช้บทบัญญัติในความตกลงว่าด้วยสิทธิในทรัพย์สินทางปัญญาที่เกี่ยวกับการค้าอย่างเต็มที่ ในเรื่องการผ่อนปรนเพื่อจะปกป้องสุขภาพสาธารณะและโดยเฉพาะการเข้าถึงยาโดยถ้วนหน้า

๓) เพิ่มการใช้เงินที่เกี่ยวกับสุขภาพ และการสรรหา การพัฒนา การฝึกฝน และการเก็บรักษากำลังคนด้านสุขภาพในประเทศกำลังพัฒนา โดยเฉพาะอย่างยิ่งในประเทศพัฒนาน้อยที่สุดและรัฐกำลังพัฒนาที่เป็นเกาะขนาดเล็ก

๔) เสริมขีดความสามารถสำหรับทุกประเทศ โดยเฉพาะอย่างยิ่งในประเทศกำลังพัฒนาในเรื่องการแจ้งเตือนล่วงหน้า การลดความเสี่ยงและการบริหารจัดการความเสี่ยงด้านสุขภาพในระดับประเทศและระดับโลก

เป้าหมายที่ ๔ สร้างหลักประกันว่าทุกคนมีการศึกษาที่มีคุณภาพอย่างครอบคลุมและเท่าเทียม และสนับสนุนโอกาสในการเรียนรู้ตลอดชีวิต
โดยมีแนวทางการดำเนินการ ดังนี้

๑) สร้างและยกระดับอุปกรณ์และเครื่องมือทางการศึกษาที่อ่อนไหวต่อเด็ก ผู้พิการ และเพศสภาวะ และให้มีสภาพแวดล้อมทางการเรียนรู้ที่ปลอดภัย ปราศจากความรุนแรง ครอบคลุมและมีประสิทธิผลสำหรับทุกคน

๒) ขยายจำนวนทุนการศึกษาในทั่วโลกที่ให้สำหรับประเทศกำลังพัฒนาโดยเฉพาะประเทศพัฒนาน้อยที่สุด รัฐกำลังพัฒนาที่เป็นเกาะขนาดเล็ก และประเทศในแอฟริกาในการสมัครเข้าศึกษาต่อในระดับอุดมศึกษา รวมถึงการฝึกอบรม และโปรแกรมด้านเทคโนโลยีสารสนเทศและการสื่อสารด้านเทคนิค วิศวกรรม และวิทยาศาสตร์ ในประเทศพัฒนาแล้วและประเทศกำลังพัฒนาอื่นๆ ภายในปี ๒๕๖๓

๓) เพิ่มจำนวนครูที่มีคุณภาพ รวมถึงการดำเนินการผ่านทางความร่วมมือระหว่างประเทศในการฝึกอบรมครูในประเทศกำลังพัฒนา เฉพาะอย่างยิ่งในประเทศพัฒนาน้อยที่สุดและรัฐกำลังพัฒนาที่เป็นเกาะขนาดเล็ก ภายในปี ๒๕๗๓

เป้าหมายที่ ๕ บรรลุความเสมอภาคระหว่างเพศและให้อำนาจของผู้หญิงและเด็กหญิงทุกคน

โดยมีแนวทางการดำเนินการ ดังนี้

๑) ดำเนินการปฏิรูปเพื่อให้ผู้หญิงมีสิทธิที่เท่าเทียมในทรัพยากรทางเศรษฐกิจ รวมทั้ง การเข้าเป็นเจ้าของที่ดิน การควบคุมที่ดินและทรัพย์สินในรูปแบบอื่น การบริการทางการเงิน การรับมรดก และทรัพยากรธรรมชาติตามกฎหมายของประเทศ

๒) เพิ่มพูนการใช้เทคโนโลยี โดยเฉพาะเทคโนโลยีสารสนเทศและการสื่อสาร เพื่อส่งเสริมการให้อำนาจแก่ผู้หญิง

๓) เลือกลงใช้และเสริมความเข้มแข็งแก่นโยบายที่ดีและกฎระเบียบที่บังคับใช้ได้ เพื่อส่งเสริมความเสมอภาคระหว่างเพศและการให้อำนาจแก่ผู้หญิงและเด็กหญิงทุกคนในทุกระดับ

เป้าหมายที่ ๖ สร้างหลักประกันว่าจะมีการจัดให้มีน้ำและสุขอนามัยสำหรับทุกคน และมีการบริหารจัดการที่ยั่งยืน

โดยมีแนวทางการดำเนินการ ดังนี้

๑) ขยายความร่วมมือระหว่างประเทศและการสนับสนุนการเสริมสร้างขีดความสามารถ

ให้แก่ประเทศกำลังพัฒนาในกิจกรรมและแผนงานที่เกี่ยวข้องกับน้ำและสุขอนามัย ซึ่งรวมถึงด้านการเก็บน้ำ การขจัดเกลือ การใช้น้ำอย่างมีประสิทธิภาพ การจัดการน้ำเสีย เทคโนโลยีการนำน้ำกลับมาใช้ใหม่

๒) สนับสนุนและเพิ่มความเข้มแข็งในการมีส่วนร่วมของชุมชนท้องถิ่นในการพัฒนาการจัดการน้ำและสุขอนามัย

เป้าหมายที่ ๗ สร้างหลักประกันว่าทุกคนเข้าถึงพลังงานสมัยใหม่ในราคาที่สามารถซื้อหาได้ เชื่อถือได้ และยั่งยืน

โดยมีแนวทางการดำเนินการ ดังนี้

๑) ยกระดับความร่วมมือระหว่างประเทศในการอำนวยความสะดวกในการเข้าถึงการวิจัยและเทคโนโลยีพลังงานที่สะอาด โดยรวมถึงพลังงานทดแทน ประสิทธิภาพการใช้พลังงาน และเทคโนโลยีเชื้อเพลิงฟอสซิลขั้นสูงและสะอาด และสนับสนุนการลงทุนในโครงสร้างพื้นฐานด้านพลังงานและเทคโนโลยีพลังงานที่สะอาด ภายในปี ๒๕๗๓

๒) ขยายโครงสร้างพื้นฐานและพัฒนาเทคโนโลยีสำหรับการจัดส่งบริการพลังงานที่เป็นสมัยใหม่และยั่งยืนให้โดยถ้วนหน้าในประเทศกำลังพัฒนา เฉพาะอย่างยิ่งในประเทศพัฒนาน้อยที่สุดและรัฐกำลังพัฒนาที่เป็นเกาะขนาดเล็ก ภายในปี ๒๕๗๓

เป้าหมายที่ ๘ ส่งเสริมการเติบโตทางเศรษฐกิจที่ต่อเนื่อง ครอบคลุมและยั่งยืน การจ้างงานเต็มที่และมีผลิตภาพ และการมีงานที่สมควรสำหรับทุกคน

โดยมีแนวทางการดำเนินการ ดังนี้

๑) เพิ่มเติมความช่วยเหลือเพื่อการค้า (Aid for Trade) สำหรับประเทศกำลังพัฒนา เฉพาะอย่างยิ่งในประเทศพัฒนาน้อยที่สุด รวมถึงผ่านช่องทางของกรอบการทำงานแบบบูรณาการสำหรับความช่วยเหลือทางวิชาการที่เกี่ยวข้องกับการค้าแก่ประเทศพัฒนาน้อยที่สุด

๒) พัฒนาและทำให้เกิดการดำเนินงานของยุทธศาสตร์โลกสำหรับการจ้างงานในเยาวชน และดำเนินงานตามข้อตกลงเรื่องงานของโลก ขององค์การแรงงานระหว่างประเทศ ภายในปี ๒๕๖๓

เป้าหมายที่ ๙ สร้างโครงสร้างพื้นฐานที่มีความทนทาน ส่งเสริมการพัฒนาอุตสาหกรรมที่ครอบคลุมและยั่งยืน และส่งเสริมนวัตกรรม

โดยมีแนวทางการดำเนินการ ดังนี้

๑) อำนวยความสะดวกการพัฒนาโครงสร้างพื้นฐานที่ยั่งยืนและทนทานในประเทศกำลังพัฒนา ผ่านทางการยกระดับการสนับสนุนทางการเงิน เทคโนโลยี และด้านวิชาการ ให้แก่ประเทศในแอฟริกา ประเทศพัฒนาน้อยที่สุด ประเทศกำลังพัฒนาที่ไม่มีทางออกสู่ทะเล และรัฐกำลังพัฒนาที่เป็นหมู่เกาะขนาดเล็ก

๒) สนับสนุนการพัฒนาเทคโนโลยี การวิจัย และนวัตกรรมภายในประเทศในประเทศกำลังพัฒนา รวมถึงการให้มีสภาพแวดล้อมทางนโยบายที่นำไปสู่ความหลากหลายของอุตสาหกรรมและการเพิ่มมูลค่าของสินค้าโภคภัณฑ์

๓) การเพิ่มการเข้าถึงเทคโนโลยีด้านข้อมูลและการสื่อสาร และพยายามที่จะจัดให้มีการเข้าถึงอินเทอร์เน็ตโดยถ้วนหน้าและในราคาที่สมารถจ่ายได้สำหรับประเทศพัฒนาน้อยที่สุดภายในปี ๒๕๖๓

เป้าหมายที่ ๑๐ ลดความไม่เสมอภาคภายในและระหว่างประเทศ
โดยมีแนวทางการดำเนินการ ดังนี้

- ๑) ดำเนินการตามหลักการการปฏิบัติที่เป็นพิเศษและแตกต่างสำหรับประเทศกำลังพัฒนา เฉพาะอย่างยิ่งประเทศพัฒนาน้อยที่สุด โดยเป็นไปตามความตกลงองค์การการค้าโลก
- ๒) สนับสนุนการให้ความช่วยเหลือเพื่อการพัฒนาอย่างเป็นทางการและการไหลของเงิน ซึ่งรวมถึงการลงทุนโดยตรงจากต่างประเทศ ไปยังรัฐที่มีความจำเป็นมากที่สุด เฉพาะอย่างยิ่งประเทศกำลังพัฒนาน้อยที่สุด ประเทศในแอฟริกา รัฐกำลังพัฒนาที่เป็นเกาะขนาดเล็ก และประเทศกำลังพัฒนาที่ไม่มีทางออกสู่ทะเล โดยให้เป็นไปตามแผนและแผนงานของประเทศเหล่านั้น
- ๓) ลดค่าใช้จ่ายในการทำธุรกรรมของการส่งเงินกลับประเทศของผู้อพยพ (migrant remittances) ให้ต่ำกว่าร้อยละ ๓ และจัดการชำระเงินระหว่างประเทศ (remittance corridors) ที่มีค่าใช้จ่ายสูงกว่าร้อยละ ๕ ภายในปี ๒๕๗๓

เป้าหมายที่ ๑๑ ทำให้เมืองและการตั้งถิ่นฐานของมนุษย์มีความครอบคลุม ปลอดภัย มีภูมิคุ้มกัน และยั่งยืน
โดยมีแนวทางการดำเนินการ ดังนี้

- ๑) สนับสนุนการเชื่อมโยงทางเศรษฐกิจ สังคม และสิ่งแวดล้อมในทางบวกระหว่างพื้นที่เมือง รอบเมืองและชนบท โดยการเสริมความแข็งแกร่งของการวางแผนการพัฒนาในระดับชาติ และระดับภูมิภาค
- ๒) ภายในปี ๒๕๖๓ เพิ่มจำนวนเมืองและกระบวนการตั้งถิ่นฐานของมนุษย์ที่เลือกใช้และดำเนินการตามนโยบายและแผนที่บูรณาการ เพื่อนำไปสู่ความครอบคลุม ความมีประสิทธิผลการใช้ทรัพยากรการลดผลกระทบและปรับตัวต่อการเปลี่ยนแปลงสภาพภูมิอากาศ มีภูมิคุ้มกันต่อภัยพิบัติ และให้พัฒนาและดำเนินการตามการบริหารความเสี่ยงจากภัยพิบัติแบบองค์รวมในทุกระดับให้เป็นไปตามกรอบการดำเนินงานเซนได เพื่อการลดความเสี่ยงจากภัยพิบัติ พ.ศ.๒๕๕๘ – ๒๕๗๓
- ๓) สนับสนุนประเทศพัฒนาน้อยที่สุด รวมถึงผ่านทางความช่วยเหลือทางการเงินและวิชาการในการสร้างอาคารที่ยั่งยืนและทนทานโดยใช้วัสดุท้องถิ่น

เป้าหมายที่ ๑๒ สร้างหลักประกันให้มีรูปแบบการบริโภคและผลิตที่ยั่งยืน
โดยมีแนวทางการดำเนินการ ดังนี้

- ๑) สนับสนุนประเทศกำลังพัฒนาในการเสริมความแข็งแกร่งของขีดความสามารถด้านวิทยาศาสตร์และเทคโนโลยีที่จะขับเคลื่อนไปสู่รูปแบบการผลิตและการบริโภคที่ยั่งยืนยิ่งขึ้น
- ๒) ๑๒.b พัฒนาและดำเนินการใช้เครื่องมือเพื่อจะติดตามตรวจสอบผลกระทบของการพัฒนาที่ยั่งยืนสำหรับการท่องเที่ยวที่ยั่งยืนที่สร้างงานและส่งเสริมวัฒนธรรมและผลิตภัณฑ์ท้องถิ่น
- ๓) ๑๒.c ทำให้การอุดหนุนเชื้อเพลิงฟอสซิลที่ไร้ประสิทธิภาพและนำไปสู่การบริโภคที่สิ้นเปลืองมีความสมเหตุสมผล โดยจำกัดการบิดเบือนทางการตลาดโดยให้สอดคล้องสถานะแวดล้อมของประเทศ รวมถึงการปรับโครงสร้างภาษีและเลิกการอุดหนุนที่เป็นภัยเหล่านั้นในที่ยังมีการใช้อยู่ เพื่อให้สะท้อนผลกระทบต่อสิ่งแวดล้อม โดยคำนึงอย่างเต็มที่ถึงความจำเป็นและเงื่อนไขที่เจาะจงของประเทศกำลังพัฒนาและลดผลกระทบทางลบที่อาจเกิดขึ้นที่จะมีต่อการพัฒนาของประเทศเหล่านั้นในลักษณะที่เป็นการคุ้มครองคนจนและชุมชนที่ได้รับผลกระทบ

เป้าหมายที่ ๑๓ ปฏิบัติการอย่างเร่งด่วนเพื่อต่อสู้กับการเปลี่ยนแปลงสภาพภูมิอากาศ และผลกระทบที่เกิดขึ้น

โดยมีแนวทางการดำเนินการ ดังนี้

๑) ดำเนินการให้เกิดผลตามพันธกรณีที่ผูกมัดต่อประเทศพัฒนาแล้ว ซึ่งเป็นภาคีของอนุสัญญาสหประชาชาติว่าด้วยการเปลี่ยนแปลงสภาพภูมิอากาศ ที่มีเป้าหมายร่วมกันระดมทุนจากทุกแหล่งให้ได้จำนวน ๑ แสนล้านเหรียญสหรัฐต่อปี ภายในปี ๒๕๖๓ เพื่อจะแก้ปัญหาความจำเป็นของประเทศกำลังพัฒนาในบริบทของการดำเนินการด้านการลดก๊าซเรือนกระจกที่สำคัญและมีความโปร่งใสในการดำเนินงาน และทำให้กองทุน Green Climate Fund ดำเนินงานอย่างเต็มที่โดยเร็วที่สุดผ่านการให้ทุน (capitalization)

๒) ส่งเสริมกลไกที่จะเพิ่มขีดความสามารถในการวางแผนและการบริหารจัดการที่เกี่ยวข้องกับการเปลี่ยนแปลงสภาพภูมิอากาศอย่างมีประสิทธิภาพในประเทศพัฒนาน้อยที่สุด และให้ความสำคัญต่อผู้หญิง เยาวชน และชุมชนท้องถิ่นและชายขอบ

เป้าหมายที่ ๑๔ อนุรักษ์และใช้ประโยชน์จากมหาสมุทร ทะเลและทรัพยากรทางทะเลอย่างยั่งยืนเพื่อการพัฒนาที่ยั่งยืน

โดยมีแนวทางการดำเนินการ ดังนี้

๑) เพิ่มความรู้ทางวิทยาศาสตร์ พัฒนาขีดความสามารถในการวิจัย และถ่ายทอดเทคโนโลยีทางทะเล โดยคำนึงถึงหลักเกณฑ์และแนวทางปฏิบัติเกี่ยวกับการถ่ายทอดเทคโนโลยีทางทะเลของคณะกรรมการสมุทรศาสตร์ระหว่างรัฐบาล เพื่อจะพัฒนาคุณภาพของมหาสมุทรและเพิ่มพูนให้ความหลากหลายทางชีวภาพในทะเลมีส่วนสนับสนุนการพัฒนาของประเทศกำลังพัฒนามากขึ้น เฉพาะอย่างยิ่งในรัฐกำลังพัฒนาที่เป็นเกาะขนาดเล็กและประเทศพัฒนาน้อยที่สุด

๒) จัดให้มีการเข้าถึงทรัพยากรทางทะเลและตลาดสำหรับชาวประมงพื้นบ้านรายเล็ก

๓) เพิ่มพูนการอนุรักษ์และการใช้มหาสมุทรและทรัพยากรเหล่านั้นอย่างยั่งยืน โดยการดำเนินการให้เกิดผลตามกฎหมายระหว่างประเทศตามที่สะท้อนใน UNCLOS ซึ่งเป็นกรอบทางกฎหมายสำหรับการอนุรักษ์และการใช้มหาสมุทรและทรัพยากรเหล่านั้นอย่างยั่งยืน ตามที่ระบุในย่อหน้าที่ ๑๕๘ ของเอกสาร The Future We Want

เป้าหมายที่ ๑๕ ปกป้อง ป่าฟื้นฟู และสนับสนุนการใช้ระบบนิเวศบนบกอย่างยั่งยืน จัดการป่าไม้อย่างยั่งยืน ต่อสู้การกลายสภาพเป็นทะเลทราย หยุดการเสื่อมโทรมของที่ดินและฟื้นสภาพกลับมาใหม่ และหยุดการสูญเสียความหลากหลายทางชีวภาพ

โดยมีแนวทางการดำเนินการ ดังนี้

๑) ระดมและเพิ่มทรัพยากรทางการเงินจากทุกแหล่งเพื่อการอนุรักษ์และการใช้ความหลากหลายทางชีวภาพและระบบนิเวศอย่างยั่งยืน

๒) ระดมทรัพยากรจากทุกแหล่งและทุกระดับ เพื่อสนับสนุนเงินแก่การบริหารจัดการป่าไม้อย่างยั่งยืน และจัดหาแรงจูงใจที่เหมาะสมสำหรับประเทศกำลังพัฒนาให้เกิดความก้าวหน้าในการบริหารจัดการซึ่งรวมถึงการอนุรักษ์และการปลูกป่า

๓) เพิ่มพูนการสนับสนุนในระดับโลกสำหรับความพยายามที่จะต่อสู้การล่าและการเคลื่อนย้ายชนิดพันธุ์คุ้มครอง รวมถึงโดยการเพิ่มขีดความสามารถของชุมชนท้องถิ่น

เป้าหมายที่ ๑๖ ส่งเสริมสังคมที่สงบสุขและครอบคลุมเพื่อการพัฒนาที่ยั่งยืน ให้ทุกคนเข้าถึงความยุติธรรม และสร้างสถาบันที่มีประสิทธิภาพ รับผิดชอบ และครอบคลุมในทุกระดับ โดยมีแนวทางการดำเนินการ ดังนี้

๑) เสริมความแข็งแกร่งของสถาบันระดับชาติที่เกี่ยวข้อง โดยรวมถึงกระทำผ่านทางการร่วมมือระหว่างประเทศ เพื่อสร้างขีดความสามารถในทุกระดับโดยเฉพาะในประเทศกำลังพัฒนา เพื่อจะป้องกันความรุนแรงและต่อสู้กับการก่อการร้ายและอาชญากรรม

๒) ส่งเสริมและบังคับใช้กฎหมายและนโยบายที่ไม่เลือกปฏิบัติเพื่อการพัฒนาที่ยั่งยืน

เป้าหมายที่ ๑๗ เสริมความเข้มแข็งให้แก่กลไกการดำเนินงานและฟื้นฟูสภาพหุ้นส่วนความร่วมมือระดับโลกสำหรับการพัฒนาที่ยั่งยืน

การเงิน

๑๗.๑ เสริมความแข็งแกร่งของการระดมทรัพยากรภายในประเทศโดยรวมถึงผ่านทางการสนับสนุนระหว่างประเทศไปยังประเทศกำลังพัฒนา เพื่อพัฒนาขีดความสามารถภายในประเทศในการเก็บภาษีและรายได้ของอื่นๆ ของรัฐ

๑๗.๒ ประเทศพัฒนาแล้วจะดำเนินการให้เป็นผลตามพันธกรณีเรื่องการให้ความช่วยเหลือเพื่อการพัฒนาอย่างเป็นทางการโดยเต็มที่ โดยรวมถึงพันธกรณีที่ให้ไว้โดยประเทศพัฒนาแล้วหลายประเทศที่จะบรรลุเป้าหมายการมีสัดส่วน ODA/GNI ร้อย ๐.๗ สำหรับให้แก่ประเทศกำลังพัฒนา และมีสัดส่วน ODA/GNI ร้อยละ ๐.๑๕ ถึง ๐.๒๐ สำหรับให้แก่ประเทศพัฒนาน้อยที่สุด โดยสนับสนุนให้ผู้ให้ ODA พิจารณาตั้งเป้าหมายที่จะให้มีสัดส่วน ODA/GNI ถึงอย่างน้อยร้อยละ ๐.๒๐ สำหรับให้แก่ประเทศพัฒนาน้อยที่สุด

๑๗.๓ ระดมทรัพยากรทางการเงินเพิ่มเติมจากแหล่งที่หลากหลายไปยังประเทศกำลังพัฒนา

๑๗.๔ ช่วยประเทศกำลังพัฒนาในการบรรลุความยั่งยืนของหนี้ระยะยาว โดยใช้นโยบายที่ประสานงานกันที่มุ่งส่งเสริมการจัดหาเงินทุนโดยการก่อหนี้ การบรรเทาหนี้และการปรับโครงสร้างหนี้ตามความเหมาะสม และแก้ปัญหาหนี้ต่างประเทศของประเทศที่ยากจนและมีหนี้สินในระดับสูงเพื่อลดการประสพปัญหาหนี้

๑๗.๕ ใช้และดำเนินการให้เกิดผลตามระบอบการส่งเสริมการลงทุนสำหรับประเทศพัฒนาน้อยที่สุด

เทคโนโลยี

๑๗.๖ เพิ่มพูนความร่วมมือระหว่างประเทศและในภูมิภาคแบบเหนือ - ใต้ ใต้ - ใต้ และไตรภาคี และการเข้าถึงวิทยาศาสตร์ เทคโนโลยี และนวัตกรรม และยกระดับการแบ่งปันความรู้ตามเงื่อนไขที่ตกลงร่วมกัน โดยรวมถึงผ่านการพัฒนาการประสานงานระหว่างโลกที่มีอยู่เดิมเฉพาะอย่างยิ่งในระดับของสหประชาชาติ และผ่านทางกลไกอำนาจความสะดวกด้านเทคโนโลยีของโลก

๑๗.๗ ส่งเสริมการพัฒนา การถ่ายทอด และการเผยแพร่เทคโนโลยีที่เป็นมิตรกับสิ่งแวดล้อมให้กับประเทศกำลังพัฒนาภายใต้เงื่อนไขที่อำนาจประโยชน์แก่ประเทศกำลังพัฒนา รวมทั้งตามเงื่อนไขสิทธิพิเศษตามที่ตกลงร่วมกัน

๑๗.๘ ให้อินาการเทคโนโลยีและกลไกการเสริมสร้างขีดความสามารถด้านวิทยาศาสตร์ เทคโนโลยีและนวัตกรรมสำหรับประเทศพัฒนาน้อยที่สุด ทำงานได้อย่างเต็มที่ภายในปี ๒๕๖๐ และเพิ่มพูนการใช้เทคโนโลยีสนับสนุนที่สำคัญ (enabling technology) เฉพาะอย่างยิ่งเทคโนโลยีสารสนเทศและการสื่อสาร

การเสริมสร้างขีดความสามารถ

๑๗.๙ เพิ่มพูนการสนับสนุนระหว่างประเทศสำหรับการดำเนินการเสริมสร้างขีดความสามารถที่มีประสิทธิผลและมีการตั้งเป้าในประเทศกำลังพัฒนาเพื่อสนับสนุนแผนระดับชาติที่จะดำเนินงานในทุกเป้าหมายการพัฒนาที่ยั่งยืน รวมถึงผ่านทางความร่วมมือแบบเหนือ - ใต้ ใต้ - ใต้ และ ไตรภาคี

การค้า

๑๗.๑๐ ส่งเสริมระบบการค้าพหุภาคีที่เป็นสากล มีกติกากว้าง ไม่เลือกปฏิบัติและเสมอภาค ภายใต้องค์การการค้าโลก โดยรวมถึงผ่านการสิ้นสุดการเจรจาภายใต้วาระการพัฒนารอบโดฮา

๑๗.๑๑ เพิ่มส่วนบางการส่งออกของประเทศกำลังพัฒนาในการส่งออกทั่วโลกให้สูงขึ้น อย่างมีนัยสำคัญ โดยเพิ่มส่วนแบ่งของประเทศพัฒนาน้อยที่สุดให้สูงขึ้น ๒ เท่าในปี ๒๕๖๓

๑๗.๑๒ ทำให้เกิดการดำเนินการในเวลาที่เหมาะสมในเรื่องการเข้าถึงตลาดปลอดภาษี และ ปลอดการจำกัดปริมาณในระยะยาวสำหรับประเทศพัฒนาน้อยที่สุด โดยให้สอดคล้องกับการตัดสินใจขององค์การการค้าโลก โดยรวมถึงการสร้างหลักประกันว่ากว่าด้วยแหล่งกำเนิดสินค้าที่มีการให้สิทธิพิเศษทางการค้าที่ใช้กับประเทศพัฒนาน้อยที่สุดจะมีความโปร่งใสและเรียบง่าย และมีส่วนช่วยอำนวยความสะดวกในการเข้าถึงตลาด

Thailand ๔.๐

ประเทศไทย 4.0
โมเดลการพัฒนาประเทศ

มั่นคง มั่งคั่ง และยั่งยืน

การสร้างโมเดล ประเทศไทย 4.0 คือการเสริมศักยภาพ และสร้างโอกาสสู่ “การขับเคลื่อนเศรษฐกิจไทยด้วยนวัตกรรม” (Value-Based Economy) | จากการสร้างความเข้มแข็งจากภายใน และปรับเปลี่ยนวิธีการจาก “ทำมากได้น้อย” เป็น “ทำน้อย ได้มาก” (Productivity)

เพื่อพัฒนาประเทศสู่ความมั่นคง มั่งคั่ง และยั่งยืน อันจะช่วยยกระดับ
ที่มาและความหมาย ให้เป็นประเทศที่มีรายได้สูง พร้อมปรับสมดุลประเทศเพื่อความยั่งยืน ในอีก 3-5 ปีข้างหน้า

โลกของอุตสาหกรรมกำลังก้าวสู่การปฏิวัติครั้งใหม่ ที่เรียกว่า อุตสาหกรรม ๔.๐ ซึ่งเป็นการเปลี่ยนแปลงครั้งสำคัญ “Industry ๔.๐” มาจากชื่อนโยบายอุตสาหกรรมแห่งชาติของเยอรมนี เมื่อปี ค.ศ. ๒๐๑๓ แนวคิดก็คือ โลกของเราจะเข้าสู่ช่วงการปฏิวัติอุตสาหกรรมครั้งที่ ๔ ภายใน ๒๐ ปีข้างหน้า ทำให้หลายประเทศต่างก็ตื่นตัวกับผลกระทบที่จะตามมา เนื่องจากปัจจุบันทุกประเทศบนโลกมีการเชื่อมต่อกันอย่างไร้พรมแดนในทุกมิติ ทั้งความร่วมมือทางการค้า ความร่วมมือด้านการพัฒนาโครงสร้างพื้นฐาน ความร่วมมือทางด้านเศรษฐกิจและสังคม เป็นต้น ในอีกมุมหนึ่งก็ย่อมเกิดการแข่งขันกันสูงขึ้นเรื่อยๆ ด้วยเหตุผลประการเหล่านี้เองหลายประเทศจึงจำเป็นต้องปรับตัวสู่การพัฒนาในยุคอุตสาหกรรม ๔.๐ เพื่อเพิ่มศักยภาพของตนเองในการแข่งขันกับประเทศอื่น ประเทศไทยเองก็เช่นเดียวกัน

ประเทศไทยภายใต้รัฐบาล พลเอกประยุทธ์ จันทร์โอชา นายกรัฐมนตรี ก็เห็นความสำคัญของ “อุตสาหกรรม ๔.๐” จึงเป็นที่มาของนโยบาย “ประเทศไทย ๔.๐”

“ประเทศไทย ๔.๐” หมายถึง การปฏิรูปโครงสร้างทางเศรษฐกิจที่เน้นการใช้นวัตกรรมและเทคโนโลยีเข้ามาช่วยพัฒนา โดยที่ภาคการเกษตรยังคงเป็นแกนหลักแต่จะเปลี่ยนการเกษตรแบบดั้งเดิมไปสู่การเกษตรสมัยใหม่ โดยสร้างเกษตรกรปราดเปรื่อง (Smart Farmer) และสนับสนุนให้เกษตรกรเป็นผู้ประกอบการมากขึ้น

เดิมประเทศไทย มีการพัฒนารูปแบบทางเศรษฐกิจอย่างต่อเนื่อง ตั้งแต่รูปแบบ “ประเทศไทย ๑.๐” ที่เน้นด้านเกษตรกรรม จนถึง “ประเทศไทย ๒.๐” ที่เน้นอุตสาหกรรมเบา และ “ประเทศไทย ๓.๐” ที่เน้นอุตสาหกรรมหนัก ซึ่งทำให้เราติดอยู่ใน ๓ กีบดัก คือ รายได้ปานกลาง ความเหลื่อมล้ำ และความไม่สมดุลในการพัฒนา ซึ่งรัฐบาลจะต้องปฏิรูปเพื่อเปลี่ยนผ่านจากประเทศไทย ๓.๐ ไปสู่ “ประเทศไทย ๔.๐” ที่เน้นเศรษฐกิจที่ขับเคลื่อนด้วยนวัตกรรม คือ เปลี่ยนจากการทำปริมาณมากแต่ได้ผลน้อย เป็นการทำให้ปริมาณน้อยแต่ได้ผลมาก ซึ่งต้องอาศัยกระบวนการพัฒนา ๓ เรื่อง คือ

๑. เปลี่ยนจากการผลิตสินค้าโภคภัณฑ์ ไปสู่สินค้าเชิงนวัตกรรม
๒. เปลี่ยนจากการขับเคลื่อนด้วยอุตสาหกรรม ไปสู่การขับเคลื่อนด้วยเทคโนโลยี
๓. เปลี่ยนจากภาคการผลิตสินค้า ไปสู่การบริการมากขึ้น

ดังนั้น เราจึงต้องค้นหาเครื่องยนต์เพื่อขับเคลื่อนการเติบโตทางเศรษฐกิจยุคใหม่ที่จะสร้างความมั่งคั่งอย่างยั่งยืนให้กับประเทศไทยในศตวรรษที่ ๒๑ โดยการแปลง “ความได้เปรียบเชิงเปรียบเทียบ” ของประเทศที่มีอยู่ ๒ ด้าน คือ ความหลากหลายเชิงชีวภาพ และความหลากหลายเชิงวัฒนธรรม ให้เป็นความได้เปรียบในเชิงแข่งขัน” ใน ๕ กลุ่มเทคโนโลยี และอุตสาหกรรมเป้าหมาย ได้แก่

กลุ่มที่ ๑ กลุ่มอาหาร เกษตร และเทคโนโลยีชีวภาพ

กลุ่มที่ ๒ กลุ่มสาธารณสุข สุขภาพ และเทคโนโลยีการแพทย์

กลุ่มที่ ๓ กลุ่มเครื่องมืออุปกรณ์อัจฉริยะ หุ่นยนต์ และระบบเครื่องกลที่ใช้ระบบ

อิเล็กทรอนิกส์ควบคุม

กลุ่มที่ ๔ กลุ่มดิจิทัล เทคโนโลยีอินเทอร์เน็ตที่เชื่อมต่อและฝังกับอุปกรณ์ต่างๆ

กลุ่มที่ ๕ กลุ่มอุตสาหกรรมสร้างสรรค์ วัฒนธรรม และบริการที่มีมูลค่าสูง

๓) แผนพัฒนาภาค/แผนพัฒนาภูมิภาค/แผนพัฒนาจังหวัด

๓.๑ แผนพัฒนาภาคเหนือ

๓.๑.๑. แนวคิดและทิศทางการพัฒนา

ภาคเหนือมีทุนทางสังคมและวัฒนธรรมประเพณีที่มีอัตลักษณ์โดดเด่นที่มีการฟื้นฟู สืบสานและสร้างสรรค์พัฒนาสู่การผลิตสินค้าและบริการ โดยเฉพาะเป็นแหล่งท่องเที่ยวที่มีบริการสุขภาพและผลิตภัณฑ์หัตถกรรมที่มีชื่อเสียงระดับสากล พื้นที่เกษตรของภาคเหนือมีขนาดเล็กเหมาะสมต่อการปรับระบบการผลิตเพื่อสร้างคุณค่าตามแนวทางเกษตรอินทรีย์นอกจากนี้ ท่าเลที่ตั้งของภาคเหนือมีศักยภาพในการขยายการค้าการลงทุนและบริการเชื่อมโยงเศรษฐกิจกับประเทศเพื่อนบ้านในกลุ่มอนุภูมิภาคแม่น้ำโขง และสามารถขยายไปสู่จีนตอนใต้และกลุ่มประเทศเอเชียใต้ตามแนวระเบียงเศรษฐกิจเหนือ-ใต้ และ ตะวันออก-ตะวันตก รวมถึงเป็นพื้นที่ป่าต้นน้ำที่สำคัญของประเทศ ดังนั้นการพัฒนาภาคเหนือสู่ความ “มั่นคง มั่งคั่ง ยั่งยืน” จำเป็นจะต้องนำศักยภาพทางภูมิสังคมประกอบกับปัจจัยสนับสนุนด้านโครงสร้างพื้นฐาน และองค์ความรู้ของสถาบันการศึกษาและองค์กรในพื้นที่มาใช้ในการต่อยอดการผลิตและบริการที่มีศักยภาพและโอกาสเพื่อสร้างมูลค่าสูงตามแนวทางเศรษฐกิจสร้างสรรค์ รวมทั้งการใช้ประโยชน์จากการเชื่อมโยงกับประเทศเพื่อนบ้านในการเสริมสร้างขีดความสามารถของธุรกิจท้องถิ่นเพื่อขยายฐานเศรษฐกิจของภาค

๓.๑.๒. ยุทธศาสตร์การพัฒนา

ยุทธศาสตร์ที่ ๑ พัฒนาการท่องเที่ยวและธุรกิจบริการต่อเนื่องให้มีคุณภาพ สามารถ สร้างมูลค่าเพิ่มอย่างยั่งยืน และกระจายประโยชน์อย่างทั่วถึง รวมทั้งต่อยอดการผลิตสินค้าและบริการ ที่มีศักยภาพสูงด้วยภูมิปัญญาและนวัตกรรม

ยุทธศาสตร์ที่ ๒ ใช้โอกาสจากเขตเศรษฐกิจพิเศษ และการเชื่อมโยงกับอนุภูมิภาค GMS BIMSTEC และ AEC เพื่อขยายฐานเศรษฐกิจของภาค

ยุทธศาสตร์ที่ ๓ ยกกระดับเป็นฐานการผลิตเกษตรอินทรีย์และเกษตรปลอดภัยเชื่อมโยงสู่อุตสาหกรรมเกษตรแปรรูปที่สร้างมูลค่าเพิ่มสูง

ยุทธศาสตร์ที่ ๔ พัฒนาคุณภาพชีวิตและแก้ไขปัญหาความยากจน พัฒนาระบบดูแลผู้สูงอายุอย่างมีส่วนร่วมของครอบครัวและชุมชน ยกกระดับทักษะฝีมือแรงงานภาคบริการ

ยุทธศาสตร์ที่ ๕ อนุรักษ์และฟื้นฟูป่าต้นน้ำให้คงความสมบูรณ์ จัดระบบบริหารจัดการน้ำอย่างเหมาะสมและเชื่อมโยงพื้นที่เกษตรให้ทั่วถึง ป้องกันและแก้ไขปัญหาลพิษหมอกควันอย่างยั่งยืน

๓.๒ แผนพัฒนาภูมิภาคเหนือตอนบน ๑ พ.ศ.๒๕๖๑ - ๒๕๖๕
(เชียงใหม่ ลำปาง ลำพูน แม่ฮ่องสอน)

วิสัยทัศน์กลุ่มจังหวัดภาคเหนือตอนบน (เชียงใหม่ แม่ฮ่องสอน ลำปาง ลำพูน)

“ศูนย์กลางการท่องเที่ยว การค้า การลงทุนสู่สากล
บนพื้นฐานความโดดเด่นวัฒนธรรมล้านนา สังคมน่าอยู่ สิ่งแวดล้อมยั่งยืน”

ประเด็นการพัฒนาของกลุ่มจังหวัดภาคเหนือตอนบน ๑

ประเด็นการพัฒนาที่ ๑ : พัฒนาอุตสาหกรรมการท่องเที่ยวและบริการที่เน้นความโดดเด่นและเชื่อมโยงห่วงโซ่มูลค่าเพิ่มการท่องเที่ยวของกลุ่มจังหวัด

วัตถุประสงค์

๑. สร้างแบรนด์ด้านการท่องเที่ยวที่ผสมผสานความสูงเด่นของสัมพันธ์มนุษย์และเทคโนโลยี
๒. เพื่อสร้างมาตรฐานการท่องเที่ยวแบบยั่งยืน
๓. เพื่อเพิ่มมูลค่าการตลาดที่เน้นการเป็นแหล่งท่องเที่ยวปลายทาง (Destination)

เป้าหมายและตัวชี้วัด

๑. รายได้จากการท่องเที่ยวของกลุ่มจังหวัดภาคเหนือตอนบน ๑ เพิ่มขึ้น (ล้านบาท)
๒. จำนวนนักท่องเที่ยวในกลุ่มจังหวัดภาคเหนือตอนบน ๑ เพิ่มขึ้น (คน)

แนวทางการพัฒนา

๑. กำหนดทิศทางยุทธศาสตร์และขอบเขตและเป้าหมายด้านการท่องเที่ยว
๒. พัฒนาระบบบริหารจัดการด้านการท่องเที่ยว
๓. เตรียมความพร้อมและพัฒนาศักยภาพบุคลากร
๔. พัฒนาปรับปรุงโครงสร้างพื้นฐานและสิ่งอำนวยความสะดวก
๕. พัฒนากิจกรรมและมาตรฐานธุรกิจที่เกี่ยวข้อง
๖. พัฒนาการตลาดและประชาสัมพันธ์

ประเด็นการพัฒนาที่ ๒ : เพิ่มศักยภาพการค้า การลงทุน การค้าชายแดนและการค้าต่างประเทศ

วัตถุประสงค์

๑. พัฒนาเมืองในกลุ่มจังหวัดภาคเหนือตอนบน ๑ สู่ Smart City
๒. เป็นศูนย์กลางทางการค้า การลงทุนของภาคเหนือ เชื่อมโยงความร่วมมือทางเศรษฐกิจทั้ง

ในและต่างประเทศ

เป้าหมายและตัวชี้วัด

๑. พื้นที่การพัฒนาแบบ Smart City (แห่ง)
๒. ร้อยละที่เพิ่มขึ้นของรายได้จากการค้าการลงทุนของกลุ่มจังหวัดภาคเหนือตอนบน ๑

แนวทางการพัฒนา

๑. ส่งเสริมการวิจัยและพัฒนา (R&D)

๒. การพัฒนาโครงสร้างพื้นฐานและระบบเทคโนโลยีสารสนเทศและดิจิทัล
๓. พัฒนาทรัพยากรมนุษย์และเครือข่าย
๔. พัฒนาและเชื่อมโยงนวัตกรรมสู่เชิงพาณิชย์
๕. พัฒนาคุณภาพและมาตรฐานกระบวนการผลิต การจัดการและการค้า
๖. พัฒนาระบบโลจิสติกส์
๗. พัฒนาระบบการตลาดช่องทางทางการตลาดและส่งเสริมการค้าการลงทุน

ประเด็นการพัฒนาที่ ๓ : พัฒนาเกษตรอินทรีย์ เกษตรปลอดภัย เกษตรแปรรูป ที่มุ่งเน้นการเพิ่มประสิทธิภาพการผลิตและสร้างมูลค่าเพิ่ม

วัตถุประสงค์

๑. เพื่อเพิ่มขีดความสามารถในการแข่งขันด้านการเกษตร
๒. เพื่อเพิ่มมูลค่าผลิตผลการเกษตร

เป้าหมายและตัวชี้วัด

ร้อยละของมูลค่าเพิ่มเฉลี่ยที่สูงขึ้นของสินค้าเกษตรที่สำคัญของกลุ่มจังหวัดภาคเหนือตอนบน ๑

แนวทางการพัฒนา

๑. ส่งเสริมการวิจัยและพัฒนา (R&D)
๒. พัฒนาโครงสร้างและปัจจัยพื้นฐานทางการเกษตร
๓. พัฒนาศักยภาพเกษตรกรและสถาบันการเกษตร
๔. ส่งเสริมการเพิ่มผลผลิต พัฒนาคุณภาพและลดต้นทุน
๕. ส่งเสริมการแปรรูปที่ได้มาตรฐานเพื่อสร้างมูลค่าเพิ่มโดยใช้นวัตกรรมและเทคโนโลยี
๖. พัฒนาการขนส่งและระบบการบริหารจัดการสินค้า
๗. ส่งเสริมการตลาดและสร้างการรับรู้สินค้าเกษตร
๘. ส่งเสริมการบริโภค (Smart Consumer)

ประเด็นการพัฒนาที่ ๔ : พัฒนาการบริการด้านสุขภาพ (Wellness) แบบองค์รวม มุ่งเน้นการเปลี่ยนแปลงเข้าสู่สังคมผู้สูงอายุ

วัตถุประสงค์

๑. เพื่อสร้างเครื่องจักรเศรษฐกิจใหม่ด้านชีววิทยาศาสตร์สุขภาพ
๒. การเพิ่มมาตรฐานด้านสุขภาพของกลุ่มผู้สูงอายุในกลุ่มจังหวัดภาคเหนือตอนบน ๑

เป้าหมายและตัวชี้วัด

๑. ร้อยละที่เพิ่มขึ้นของจำนวนธุรกิจหรือสถานประกอบการประเภท Wellness ในกลุ่มจังหวัดภาคเหนือตอนบน ๑
๒. จำนวนผู้มีอายุยืนไม่น้อยกว่าร้อยละ ๑๐ ของประชากรในกลุ่มจังหวัดภาคเหนือตอนบน ๑

แนวทางการพัฒนา

๑. พัฒนาโครงสร้างพื้นฐานและสิ่งอำนวยความสะดวก
๒. ส่งเสริมพัฒนาความพร้อมและศักยภาพคนและองค์ความรู้

๓. สร้างความร่วมมือทุกภาคส่วน
๔. ยกกระดับด้วยนวัตกรรม องค์ความรู้และมาตรฐาน
๕. เสริมสร้างการรับรู้และการประชาสัมพันธ์
๖. มุ่งสู่ศูนย์กลางด้านสุขภาพอย่างยั่งยืน

ประเด็นการพัฒนาที่ ๕ : บริหารจัดการ อนุรักษ์และฟื้นฟูทรัพยากรธรรมชาติ และสิ่งแวดล้อมอย่างยั่งยืน
วัตถุประสงค์

๑. สิ่งแวดล้อมมีคุณภาพดีขึ้น หรืออยู่ในเกณฑ์มาตรฐาน เกื้อหนุนการพัฒนาอย่างยั่งยืน
๒. เพื่ออนุรักษ์และฟื้นฟูทรัพยากรธรรมชาติให้มีสภาพอุดมสมบูรณ์บนพื้นฐานการมีส่วนร่วมของ ภาคีเครือข่ายและการใช้ประโยชน์อย่างมีคุณค่าที่ก่อให้เกิดความยั่งยืน
๓. เพื่อบริหารจัดการน้ำอย่างมีประสิทธิภาพ โดยการมีส่วนร่วมของทุกภาคส่วน
๔. เพื่อเตรียมความพร้อมในการปรับตัวและรับมือกับผลกระทบจากการเปลี่ยนแปลงสภาพ

ภูมิอากาศและสาธารณสุข

เป้าหมายและตัวชี้วัด

๑. จำนวนวันที่มีค่าคุณภาพอากาศ (PM๑๐) เกินเกณฑ์มาตรฐาน
๒. จำนวนพื้นที่ป่าต้นน้ำได้รับการฟื้นฟูไม่น้อยกว่า ๑๐,๐๐๐ ไร่/ปี
๓. จำนวนแหล่งน้ำในพื้นที่ลุ่มน้ำสาขาที่สำคัญของกลุ่มจังหวัดภาคเหนือตอนบน ๑ ที่มีคุณภาพน้ำเป็นไปตามเกณฑ์มาตรฐาน
๔. ร้อยละของจำนวนหมู่บ้าน/ชุมชน/สถาบันการศึกษา ในพื้นที่เสี่ยงภัยได้รับการเสริมศักยภาพและพัฒนากลไกการเตรียมความพร้อมรับมือกับสาธารณภัย

แนวทางการพัฒนา

๑. ป้องกันควบคุม แก้ไขปัญหาหมอกควันไฟป่าอย่างมีส่วนร่วมและยั่งยืน
๒. ป้องกัน รักษา ฟื้นฟู และส่งเสริมการใช้ประโยชน์จากทรัพยากรธรรมชาติอย่างบูรณาการ
๓. บริหารจัดการคุณภาพน้ำในพื้นที่ลุ่มน้ำสาขาที่สำคัญของกลุ่มจังหวัดภาคเหนือตอนบน ๑
๔. บริหารจัดการสาธารณสุขในพื้นที่เสี่ยงให้สามารถปรับตัวและรับมือกับผลกระทบจากการเปลี่ยนแปลงสภาพภูมิอากาศอย่างยั่งยืน

๓.๓ แผนพัฒนาจังหวัดลำพูน ๕ ปี ๒๕๖๖ - ๒๕๗๐

วิสัยทัศน์จังหวัดลำพูน

“เมืองเศรษฐกิจสร้างสรรค์ บนความพอเพียง”

เมืองเศรษฐกิจ สังคม วัฒนธรรมสร้างสรรค์ ชุมชนวิถีพอเพียงและยั่งยืน

ประเด็นการพัฒนาจังหวัด

จังหวัดลำพูนกำหนดประเด็นการพัฒนา จำนวน ๔ ประเด็น โดยเรียงตามลำดับความสำคัญ ดังนี้

๑. เมืองแห่งวัฒนธรรมอัตลักษณ์วิถีและท่องเที่ยวเชิงสร้างสรรค์
๒. เมืองแห่งอุตสาหกรรมหัตถอุตสาหกรรมและเศรษฐกิจสร้างสรรค์
๓. เมืองแห่งการเกษตรสุขภาพและเกษตรสร้างสรรค์
๔. เมืองแห่งความมั่นคง มั่งคั่ง ยั่งยืน

ประเด็นที่ ๑
เมืองแห่งวัฒนธรรมอัตลักษณ์วิถีและท่องเที่ยวเชิงสร้างสรรค์

- ๑.เมืองแห่งการท่องเที่ยวเชิงวัฒนธรรมและอัตลักษณ์วิถี สร้างคุณค่าและมูลค่าเพิ่มให้กับสินค้าและบริการบนฐานภูมิปัญญาท้องถิ่นที่มีเอกลักษณ์เฉพาะถิ่น
๒. การพัฒนาระบบนิเวศการท่องเที่ยวและเมืองเก่าที่ SMART
๓. พัฒนาปัจจัยแวดล้อมให้เอื้อต่อการส่งเสริมความคิดสร้างสรรค์เพื่อนำมาพัฒนาต่อยอดสินค้าและบริการด้านการท่องเที่ยวเชิงวัฒนธรรม
๔. เสริมสร้างศักยภาพผู้ประกอบการและบุคลากรในอุตสาหกรรมการท่องเที่ยว
๕. ส่งเสริมการตลาดการท่องเที่ยวเชิงวัฒนธรรมและอัตลักษณ์วิถี

แผนงาน:พัฒนากลุ่มท่องเที่ยวอารยธรรมล้านนาและมรดกโลก

| | | |
|--|--|--|
| พัฒนาระบบนิเวศการท่องเที่ยว และเมืองเก่าอัจฉริยะ/Smart Heritage City | พัฒนากิจกรรมและรูปแบบการท่องเที่ยวเมืองเก่า วิถีอัตลักษณ์ ที่เป็นรูปแบบการท่องเที่ยวเชิงสร้างสรรค์ | การส่งเสริมการสื่อสารเรื่องราวอันเป็นเอกลักษณ์ของเมืองผ่านการพัฒนาแบรนด์และการสื่อสารเรื่องราวอย่างสร้างสรรค์ผ่านช่องทางการตลาดที่เป็นที่นิยมในกลุ่มเป้าหมาย |
| การส่งเสริมการวิจัย พัฒนาและการออกแบบ การสร้างนวัตกรรม การส่งเสริมการลงทุน การสร้างเครือข่ายวิสาหกิจการท่องเที่ยว การสื่อสารและการคมนาคม | การพัฒนาด้านมาตรฐานรูปแบบ กิจกรรมแบบสร้างสรรค์ | ประชาสัมพันธ์เมือง และพื้นที่ท่องเที่ยวเชิงสร้างสรรค์และเรียนรู้ |
| จัดการความรู้ทุนทางวัฒนธรรมและภูมิปัญญาท้องถิ่น | สร้าง STORY รูปแบบต่างๆเพื่อการท่องเที่ยวและเรียนรู้ | มหกรรมลำพูนสร้างสรรค์ นำเสนอ สร้างแบรนด์วัฒนธรรมกินได้ |
| การพัฒนาธุรกิจการท่องเที่ยว และการพัฒนาฐานข้อมูลทางด้านการท่องเที่ยว | จัดทำ Mapping แหล่งเรียนรู้ แหล่งท่องเที่ยวเมืองมรดกวัฒนธรรม Harlitage City เส้น | |

| | | |
|---|--|--|
| | ทางการท่องเที่ยววิถีอัตลักษณ์ชุมชน และเส้นทางท่องเที่ยวกลุ่มชาติพันธุ์ | |
| เสริมสร้างศักยภาพ ผู้ประกอบการและบุคลากรในอุตสาหกรรมการท่องเที่ยว | พัฒนากิจกรรมการท่องเที่ยวชุมชน วิถีอัตลักษณ์ สร้างกิจกรรมการเรียนรู้ภูมิปัญญาพื้นฐาน เส้นสายลายผ้า ท่องเที่ยวเชิงเกษตร | |
| พัฒนาและฟื้นฟูแหล่งท่องเที่ยวหลากหลายรูปแบบ การพัฒนาโครงสร้างพื้นฐานเพื่อสนับสนุนการท่องเที่ยว สนับสนุนการใช้เทคโนโลยีและนวัตกรรมในการพัฒนาและบริหารจัดการ การท่องเที่ยวดิจิทัลเพื่อการท่องเที่ยว | สร้างเครือข่ายและจัดทำแผนในรูปแบบ one plan เพื่อพัฒนาระบบนิเวศการท่องเที่ยวเมืองเก่าอัจฉริยะ/Smart Heritage city | |
| ยกระดับมาตรฐานความปลอดภัยของนักท่องเที่ยว | | |

ประเด็นที่ ๒
เมืองแห่งอุตสาหกรรม หัตถอุตสาหกรรม และเศรษฐกิจสร้างสรรค์

- ๑.ยกระดับอุตสาหกรรมเดิมเชื่อมโยงฐานการผลิตของจังหวัด และส่งเสริมอุตสาหกรรมใหม่ เมืองใหม่เพื่อรองรับการพัฒนาสู่การเป็นระเบียบเศรษฐกิจพิเศษภาคเหนือ CREATIVE LANNA
- ๒.ยกระดับผลิตภัณฑ์อุตสาหกรรมและหัตถอุตสาหกรรมเชิงสร้างสรรค์ ด้วยนวัตกรรม
- ๓.บูรณาการทำงานและยกระดับสถานประกอบการอุตสาหกรรมและหัตถอุตสาหกรรมสู่อุตสาหกรรมสีเขียว และการส่งเสริมการบริโภคและการผลิตที่ยั่งยืน
- ๔.สร้างความเข้มแข็งให้เครือข่ายผู้ประกอบการอุตสาหกรรมและหัตถอุตสาหกรรม และสร้างสภาพแวดล้อมและกลไกที่ส่งเสริมการพัฒนาเศรษฐกิจฐานราก
- ๕.การสร้างความเข้มแข็งผู้ประกอบการอัจฉริยะ
- ๖.พัฒนาสิ่งอำนวยความสะดวกและโครงสร้างพื้นฐานเพื่อรองรับการขยายตัวของอุตสาหกรรม

| แผนงาน:พัฒนาอุตสาหกรรมและหัตถอุตสาหกรรมสร้างสรรค์ล้านนา(Creative LANNA) | | |
|---|--|---|
| อุตสาหกรรมเดิมเชื่อมโยงฐานการผลิตของจังหวัด และพัฒนาอุตสาหกรรมเมืองใหม่ที่สอดคล้องกับผังเมือง | อุตสาหกรรมและหัตถอุตสาหกรรมสร้างสรรค์และพัฒนาผลิตภัณฑ์รูปแบบใหม่ | พัฒนาและส่งเสริมผลิตภัณฑ์เชิงสร้างสรรค์ |

| | | |
|--|--|--|
| | | |
| พัฒนา Creative Ecosystem เพื่อรองรับการพัฒนาสู่การเป็นระเบียบเศรษฐกิจพิเศษภาคเหนือ Creative LANNA | การสร้างความเข้มแข็งผู้ประกอบการอัจฉริยะ | การพัฒนาช่องทางการตลาด เพื่อให้เกิดการจัดการกลไกการและเครือข่ายตลาดครบวงจรในรูปแบบการค้าที่เป็นธรรม |
| พัฒนาและส่งเสริมโรงงานอุตสาหกรรม ตามแนวทางอุตสาหกรรม เชิงนิเวศรวมทั้งส่งเสริมการเปลี่ยนแปลงเทคโนโลยีการผลิตให้เป็นมิตรต่อสิ่งแวดล้อม | พัฒนาทักษะพื้นฐานที่จำเป็นและความถนัดที่แตกต่างและหลากหลายของแรงงาน โดยเฉพาะที่เกี่ยวข้องกับเทคโนโลยีดิจิทัล | สร้างและพัฒนาตลาดในประเทศสำหรับสินค้าที่มีคุณภาพ มาตรฐานและสอดคล้องกับวิถีชีวิตของคนรุ่นใหม่ รวมทั้งตลาดสินค้าสำหรับกลุ่มเฉพาะ |
| พัฒนาองค์ความรู้ เทคโนโลยี และนวัตกรรมที่เหมาะสมกับบริบทของจังหวัด และส่งเสริม การนำทรัพย์สินทางปัญญาไปใช้ประโยชน์ ตลอดจนฐานข้อมูลที่เกี่ยวข้อง | ยกระดับ SME เชื่อมโยงการผลิตภาคอุตสาหกรรมจังหวัดเพื่อสร้างธุรกิจท้องถิ่นตลอดโซ่อุปทาน | |
| สร้างและพัฒนาผู้ประกอบการในทุกระดับในการปรับตัวธุรกิจรูปแบบใหม่ๆ ส่งเสริมให้ต่อยอดแนวความคิดสามารถนำเทคโนโลยีและนวัตกรรมมาสร้างธุรกิจส่งเสริมให้ผู้ประกอบการวิสาหกิจขนาดกลางและขนาดย่อมปรับรูปแบบธุรกิจใหม่โดยนำเทคโนโลยีดิจิทัลมาปรับใช้กับวิถีการดำเนินธุรกิจตลอดกระบวนการ | สร้างความเข้มแข็งให้เครือข่ายผู้ประกอบการอุตสาหกรรมและหัตถกรรม อุตสาหกรรมและสร้างสภาพแวดล้อมและกลไกที่ส่งเสริมการพัฒนาเศรษฐกิจฐานราก | |
| | เพิ่มประสิทธิภาพการบริหารจัดการธุรกิจและการตลาด พัฒนาระบบและกลไกที่ทำให้เกิดความเชื่อมโยงของห่วงโซ่มูลค่า | |
| | เพิ่มประสิทธิภาพในการบริหารจัดการการผลิต การขนส่งและโลจิสติกส์ | |

ประเด็นที่ ๓ เมืองแห่งเกษตรสุขภาพและเกษตรสร้างสรรค์

๑. เกษตรอัตลักษณ์พื้นถิ่น พัฒนาและต่อยอดสร้างมูลค่าเพิ่มให้กับสินค้าเกษตรอัตลักษณ์พื้นถิ่น
๒. เกษตรสุขภาพ ส่งเสริมสนับสนุนการบริหารจัดการฐานทรัพยากรทางเกษตรและระบบการผลิตเกษตรปลอดภัยที่เป็นมิตรต่อสิ่งแวดล้อม
๓. เกษตรมูลค่าสูง พัฒนาและส่งเสริมการสร้างมูลค่าเพิ่มจากเกษตรชีวภาพ
๔. LAMPHUN FOOD VALLEY ส่งเสริมการสร้างมูลค่าเพิ่มโดยใช้เทคโนโลยีและนวัตกรรมในการผลิตและแปรรูปสินค้าเกษตรตลอดห่วงโซ่อุปทาน
๕. ส่งเสริมเกษตรอัจฉริยะและการพัฒนาศักยภาพการผลิต เพื่อเพิ่มประสิทธิภาพการผลิตทั้งในเชิงปริมาณและคุณภาพ
๖. พัฒนาระบบนิเวศการเกษตรเพื่อสนับสนุนให้เกิดการพัฒนาเกษตรกรและภาคเกษตรทั้งระบบ

แผนงาน: พัฒนาอุตสาหกรรมและหัตถอุตสาหกรรมสร้างสรรค์ล้านนา(Creative LANNA)

| | | |
|--|--|---|
| ยกระดับความสามารถของเกษตรกรและชุมชนในการพัฒนาสินค้าเกษตรอัตลักษณ์พื้นถิ่น | Lamphun Food Valley พัฒนาและยกระดับเกษตรพอเพียง เกษตรสุขภาพ เกษตรแปรรูป เกษตรมูลค่าสูง | ส่งเสริมด้านการขยายตลาด การบริโภคสินค้าเกษตรและอาหารปลอดภัยเพื่อต่อยอดสู่เชิงพาณิชย์ |
| พัฒนาองค์ความรู้และภูมิปัญญาที่ทันสมัย มีประสิทธิภาพในการแปรรูปสร้างความแตกต่าง และเพิ่มมูลค่าในผลิตภัณฑ์และสินค้าเกษตร | พัฒนากระบวนการผลิตและบรรจุภัณฑ์ เพื่อให้มีสินค้าอัตลักษณ์พื้นถิ่น ออกสู่ตลาดสม่ำเสมอ | ขยายช่องทางตลาดด้วยระบบเทคโนโลยีสารสนเทศ |
| การบริหารจัดการฐานทรัพยากรทางเกษตรและระบบการผลิตเกษตรปลอดภัยที่เป็นมิตรต่อสิ่งแวดล้อม | ส่งเสริมการพัฒนาคุณภาพมาตรฐานที่ตอบสนองต่อความต้องการของผู้บริโภคที่หลากหลาย | การเชื่อมโยงไปสู่ภาคการผลิตอื่น เช่น การท่องเที่ยวและบริการ |
| ส่งเสริมการวิจัยและพัฒนา นวัตกรรมสู่การผลิตเชิงพาณิชย์ พัฒนาองค์ความรู้และภูมิปัญญาที่ทันสมัย มีประสิทธิภาพ | พัฒนาระบบนิเวศการเกษตรเพื่อสนับสนุนให้เกิดการพัฒนาเกษตรกรและภาคเกษตรทั้งระบบ | การส่งเสริมและขยายตลาดสินค้าเกษตรและผลิตภัณฑ์เกษตรในรูปแบบต่างๆ โดยการใช้สื่อแบบดั้งเดิมและบนอินเทอร์เน็ต |
| เพิ่มประสิทธิภาพและการจัดการฐานทรัพยากรทางการเกษตร การจัดการน้ำเพื่อการเกษตรและชุมชนอย่างมีประสิทธิภาพ การบริหารจัดการพื้นที่เกษตรกรรมอย่างเหมาะสม | การพัฒนาและส่งเสริมการสร้างมูลค่าเพิ่มจากเกษตรชีวภาพ | |

| | | |
|--|---|--|
| การพัฒนาาระบบฐานข้อมูลสารสนเทศ การเกษตรที่มีมาตรฐานและครบวงจร | ส่งเสริมกลุ่มเกษตรกรรุ่นใหม่ ทั้งกลุ่ม smart farmer และ Young Smart farmer | |
| การพัฒนาโครงสร้างพื้นฐานและ โลจิสติกส์การเกษตร | ยกระดับคุณภาพมาตรฐานของ ผลิตภัณฑ์และบริการ | |
| | เสริมสร้างการรวมกลุ่มเกษตรกร เพื่อสร้างความเข้มแข็งและพัฒนา เครือข่ายความร่วมมือระหว่าง วิสาหกิจชุมชนและสหกรณ์ | |

ประเด็นที่ ๔
เมืองแห่งความมั่นคง มั่งคั่ง ยั่งยืน

๑. ส่งเสริมและสร้างความเข้มแข็งเศรษฐกิจฐานรากเพื่อพัฒนาคุณภาพชีวิต
๒. การเสริมสร้างสุขภาวะที่ดีของคนทุกช่วงวัย
๓. เสริมสร้างสังคมคุณภาพผู้สูงอายุเชิงรุก
๔. เสริมสร้างศักยภาพมนุษย์และคุณภาพทรัพยากรบุคคลในทุกช่วงวัย
๕. การเสริมสร้างพลังทางสังคมเพื่อเสริมสร้างความเข้มแข็งในการพัฒนา
๖. เสริมสร้างความปลอดภัยในชีวิตและทรัพย์สินและความมั่นคงของมนุษย์ รวมทั้งการป้องกันและ
แก้ไขปัญหาความมั่นคงทางไซเบอร์
๗. เสริมสร้างความมั่นคงของสถาบันหลักของชาติ ภายใต้การปกครองระบอบประชาธิปไตย อันมี
พระมหากษัตริย์ทรงเป็นประมุข
๘. การป้องกันและปราบปรามยาเสพติด
๙. การป้องกันและบรรเทาสาธารณภัย
๑๐. การป้องกันและแก้ไขปัญหาหมอกควัน
๑๑. อนุรักษ์และฟื้นฟูป่าต้นน้ำ และการพัฒนาระบบบริหารจัดการน้ำที่มีความสมดุล
๑๒. การสร้างการเติบโตอย่างยั่งยืนบนสังคมเศรษฐกิจสีเขียวและการจัดการคุณภาพสิ่งแวดล้อมของ
เมืองทั้งระบบ

| | | |
|--|---|---|
| แผนงาน: ๑. พัฒนาคุณภาพชีวิต แก้ไขปัญหาความยากจน พัฒนาผู้สูงอายุและพัฒนาทักษะฝีมือแรงงาน | | |
| ๒. เสริมสร้างความมั่นคงภายในและรักษาความสงบเรียบร้อย | | |
| สร้างสภาพแวดล้อมที่ส่งเสริมการ เรียนรู้ของคนทุกช่วงวัย | การพัฒนาแบบการเรียนรู้ ออกแบบระบบการเรียนรู้รูปแบบ ใหม่ พัฒนาระบบการเรียนรู้ตลอด ชีวิต | ถ่ายทอดองค์ความรู้และภูมิ ปัญญา การสร้างความ ภาคภูมิใจในรากเหง้าของคนใน ท้องถิ่น |

| | | |
|---|--|--|
| เสริมสร้างองค์ความรู้และพัฒนาทักษะให้คนกลุ่มผู้มีรายได้น้อย | พัฒนาทักษะอาชีพแก่คนยากจนในรูปของกลุ่มอาชีพและวิสาหกิจชุมชน ตลอดจนการเข้าถึงแหล่งเงินทุน | ส่งเสริมการนำความรู้ ประสบการณ์และภูมิปัญญาที่สั่งสมมาตลอดช่วงชีวิตของผู้สูงอายุมาถ่ายทอดสู่คนรุ่นหลัง |
| พัฒนาหลักสูตรการฝึกอบรมแรงงานให้สอดคล้องกับความต้องการของตลาดแรงงาน | การเสริมสร้างสุขภาวะที่ดีของคนทุกช่วงวัย | ระบบบริการสุขภาพที่ทันสมัย สนับสนุนการสร้างสุขภาวะที่ดี |
| พัฒนาระบบการดูแลผู้สูงอายุ โดยการพัฒนาองค์ความรู้และส่งเสริมการดูแลผู้สูงอายุ คนในครอบครัวและชุมชนอย่างมีส่วนร่วม | พัฒนาบุคลากรด้านการดูแลผู้สูงอายุระยะยาว (Long Term Care) | การพัฒนาและสร้างระบบรับมือและปรับตัวต่อโรคอุบัติใหม่และโรคอุบัติซ้ำ |
| พัฒนาโครงสร้างพื้นฐาน ระบบสาธารณสุข สภาพแวดล้อมของเมืองที่ปลอดภัย น่าอยู่ | ส่งเสริมการรวมกลุ่มของผู้สูงอายุ | การเสริมสร้างพลังทางสังคมเพื่อเสริมสร้างความเข้มแข็งในการพัฒนา |
| เสริมสร้างความปลอดภัยในชีวิตและทรัพย์สินและความมั่นคงของมนุษย์ รวมทั้งการป้องกันและแก้ไขปัญหาความมั่นคงทางไซเบอร์ | พัฒนาความรู้และยกระดับทักษะแรงงาน ยกกระดับทักษะเดิมให้สูงขึ้น (Upskill) และพัฒนาศักยภาพเสริมทักษะใหม่ (Reskill) | |
| สร้างความตระหนักถึงความสำคัญของสถาบันหลักของชาติ | การปรับระบบนิเวศที่เหมาะสม โดยการเสริมสร้างปัจจัยที่เอื้อต่อการไม่เข้าไปยุ่งเกี่ยวกับยาเสพติดของแต่ละกลุ่มเป้าหมาย | |
| | เพิ่มขีดความสามารถและนำเทคโนโลยีและนวัตกรรมมาพัฒนางานป้องกันและบรรเทาสาธารณภัย | |

แผนงาน : อนุรักษ์และฟื้นฟูป่าต้นน้ำ พัฒนาระบบบริหารจัดการน้ำที่มีความสมดุลและป้องกัน และแก้ไขปัญหาหมอกควัน

| | | |
|---|--|---|
| สนับสนุนการประยุกต์ใช้วิธีการแก้ไขปัญหาหมอกควันพื้นที่ที่ประสบความสำเร็จไปปรับใช้ ส่งเสริมความรู้/เทคโนโลยีใหม่ เพื่อเป็นทางเลือกของชุมชน พร้อมส่งเสริมให้เลิกพฤติกรรมเผาวัสดุทางการเกษตร | พัฒนาระบบโครงสร้างเครือข่ายความร่วมมือการทำงานเชิงบูรณาการของหน่วยงานและชุมชนที่เกี่ยวข้อง เพื่ออนุรักษ์ฟื้นฟูดูแลป่าไม้ การทำเกษตรที่ลดการเผา และการลาดตระเวนเพื่อป้องปรามผู้ลักลอบฝ่าฝืนกฎหมาย | ประชาสัมพันธ์สร้างจิตสำนึกและความตระหนักรู้ในทุกภาคส่วน เพื่อลดการเผาและร่วมกันเฝ้าระวังป้องกันและแก้ไขปัญหาหมอกควันในชุมชน |
| พัฒนาองค์ความรู้ด้านเกษตรและส่งเสริมให้เกษตรกรปลูกไม้ | จัดทำแผนการจัดการและควบคุมการเผาหลังการเก็บเกี่ยว | ประชาสัมพันธ์การรับรู้และกระแสนอนุรักษ์ทรัพยากร |

| | | |
|--|---|------------------------|
| เศรษฐกิจที่โตเร็ว สนับสนุนการปลูกพืชทดแทนการปลูกพืชเชิงเดี่ยว | ป้องกันและแก้ไขปัญหาการบุกรุกป่า ไฟป่า (จัดชุดลาดตระเวน จัดทำแนวกันไฟ สนับสนุนวัสดุอุปกรณ์ป้องกันไฟ) | ธรรมชาติและสิ่งแวดล้อม |
| ปลูกป่าเพื่อเพิ่มพื้นที่ป่าต้นน้ำ โดยการมีส่วนร่วมจากทุกภาคส่วน พื้นที่ป่าเสื่อมโทรมให้มีความอุดมสมบูรณ์ | บริหารจัดการป่าชุมชนโดยเน้นการมีส่วนร่วมของทุกภาคส่วน | |
| | การจัดการคุณภาพสิ่งแวดล้อมของเมืองทั้งระบบ ให้ความสำคัญกับการสร้างความสมดุลระหว่างเศรษฐกิจ สังคม และสิ่งแวดล้อม จัดการคุณภาพอากาศ จัดการขยะมูลฝอย | |
| | การบริหารจัดการน้ำทั้งระบบ | |

๔) ยุทธศาสตร์การพัฒนาขององค์กรปกครองส่วนท้องถิ่นในเขตจังหวัด

ยุทธศาสตร์การพัฒนาขององค์กรบริหารส่วนจังหวัดลำพูนและขององค์กรปกครองส่วนท้องถิ่นในเขตจังหวัดลำพูน (พ.ศ.๒๕๖๑-๒๕๖๕)

วิสัยทัศน์องค์การบริหารส่วนจังหวัดลำพูน “สืบศิลป์แห่งล้านนา พัฒนา บนฐานพอเพียง”

พันธกิจ

พันธกิจที่ ๑ Lamphun a pride of a lanna: สืบสานและต่อยอดอัตลักษณ์ภูมิปัญญาและวัฒนธรรมที่หลากหลายอย่างสร้างสรรค์เพื่อพัฒนาสร้างเครือข่ายการท่องเที่ยววิถีใหม่อย่างยั่งยืน

พันธกิจที่ ๒ Lamphun a craftsmanship: พัฒนาเกษตรกรรมและหัตถกรรมสู่นวัตกรรมชั้นนำของประเทศและนานาชาติ

พันธกิจที่ ๓ Lamphun a wellbeing city: ยกระดับคุณภาพชีวิตสังคมและสิ่งแวดล้อมที่ดีในทุกภาคส่วน อย่างมั่นคงและมั่งคั่งบนฐานพอเพียงอย่างยั่งยืน

พันธกิจที่ ๔ Lamphun a sustainable learning city: เสริมสร้างสังคม ชุมชนและทุกภาคส่วนเพื่อมุ่งเน้นและสนับสนุนการศึกษาและการเรียนรู้ตลอดชีวิตที่เชื่อมโยงระดับท้องถิ่นและนานาชาติ

ประเด็นยุทธศาสตร์การพัฒนา ประกอบด้วย ๔ ยุทธศาสตร์

ประเด็นยุทธศาสตร์ ประกอบด้วย ๔ ยุทธศาสตร์ ดังนี้

ยุทธศาสตร์ที่ ๑ : เมืองแห่งวัฒนธรรมความหลากหลายและการท่องเที่ยวเชิงวัฒนธรรม

ในวิถีใหม่

วัตถุประสงค์

เพื่อฟื้นฟู พัฒนา ส่งเสริมและเชื่อมโยงแหล่งท่องเที่ยวทางธรรมชาติ ทางวัฒนธรรมและแหล่งท่องเที่ยวใหม่ๆ บนฐานของความหลากหลายทางวัฒนธรรมในแต่ละท้องถิ่น สร้างโอกาสเพิ่มรายได้ให้แก่ชุมชนและท้องถิ่น

แนวทางการพัฒนา

๑. ส่งเสริมพัฒนาการท่องเที่ยวของจังหวัดลำพูน โดยมุ่งเน้นการท่องเที่ยวทางธรรมชาติและทางวัฒนธรรม รวมถึงสนับสนุนกิจกรรมการท่องเที่ยว

๒. ส่งเสริมพัฒนาศักยภาพด้านการท่องเที่ยว โดยให้ชุมชนนำเทคโนโลยีและนวัตกรรมมาใช้ในการบริหารจัดการ

๓. ส่งเสริมการประชาสัมพันธ์การท่องเที่ยวเชิงรุก

ยุทธศาสตร์ที่ ๒ : เมืองแห่งนวัตกรรมเกษตร อุตสาหกรรมและเศรษฐกิจสร้างสรรค์

วัตถุประสงค์

เพื่อพัฒนาความเจริญเติบโตทางด้านเศรษฐกิจอย่างยั่งยืนบนฐานของความพอเพียง ทั้งในภาคการเกษตร ภาคอุตสาหกรรม และภาคหัตถกรรมอย่างสร้างสรรค์

แนวทางการพัฒนา

๑. ก่อสร้าง ซ่อมแซม อ่างเก็บน้ำ ฝายทดน้ำ สระเก็บน้ำ

๒. ขุดลอกคูคลองที่ตื้นเขิน การทำระบบธนาคารน้ำใต้ดิน

๓. ขุดเจาะบ่อบาดาล รวมทั้งการจัดระบบบริหารจัดการน้ำแบบครบวงจร

๔. ส่งเสริมการพัฒนาเกษตรปลอดภัย เกษตรแปรรูป และเกษตรมูลค่าเพิ่ม ตามแนวพระราชดำรินเน้นการลดต้นทุน เพิ่มคุณภาพและมูลค่าผลผลิตอย่างครบวงจร

๕. ส่งเสริมกลุ่มวิสาหกิจการเกษตรแปรรูปให้มีคุณภาพมาตรฐาน

๖. ส่งเสริมการเลี้ยงไก่พันธุ์พื้นเมืองและสัตว์เศรษฐกิจอินทรีย์พื้นบ้าน

๗. ส่งเสริมการจัดหาตลาดผลผลิตทางการเกษตร รวมทั้งเชื่อมโยงการแลกเปลี่ยนจำหน่ายผลผลิตกับองค์กรปกครองส่วนท้องถิ่นระหว่างจังหวัด ภายใต้หลักการ “ตลาดนำการผลิต”

๘. สนับสนุนการพัฒนาผลิตภัณฑ์ชุมชน ให้มีคุณภาพมาตรฐานการผลิตรวมทั้งส่งเสริมให้ได้รับการรองรับมาตรฐานสิ่งบ่งชี้ทางภูมิศาสตร์ (GI) เพื่อสร้างโอกาสทางการตลาดทั้งในและต่างประเทศ

๙. สนับสนุนการออกแบบผลิตภัณฑ์ ให้มีคุณภาพและมาตรฐาน

๑๐. ส่งเสริมการประชาสัมพันธ์ การพัฒนาระบบตลาด และการจำหน่ายผลิตภัณฑ์ชุมชน (OTOP) ผ่านทุกช่องทาง รวมทั้งการจัดงานแสดงสินค้าชุมชน

๑๑. ส่งเสริมการนำเอาเทคโนโลยีและนวัตกรรมมาใช้เพื่อเพิ่มศักยภาพในการยกระดับคุณภาพและปริมาณผลผลิตการเกษตรให้มีขีดความสามารถแข่งขันทางการตลาดได้

ยุทธศาสตร์ที่ ๓ : เมืองแห่งคุณภาพชีวิต สุขภาวะ และสิ่งแวดล้อมที่ดี

วัตถุประสงค์

เพื่อพัฒนาคุณภาพชีวิตของประชาชนชาวลำพูนในทุกภาคส่วนให้มีชีวิต สุขภาวะ อนามัยที่ดีมีความสุข และสภาพสิ่งแวดล้อมที่เหมาะสมตามบริบทของแต่ละชุมชน

แนวทางการพัฒนา

๑. สนับสนุนองค์กรปกครองส่วนท้องถิ่น ในการพัฒนาด้านโครงสร้างพื้นฐานและการจัดระบบบริการสาธารณะให้ได้มาตรฐานครบวงจรและตอบสนองประโยชน์สุขของประชาชน
๒. ก่อสร้างและปรับปรุง บำรุงรักษาเส้นทางคมนาคม สะพาน เขื่อน ระบบระบายน้ำ
๓. ส่งเสริมพัฒนาศักยภาพของกลุ่มสตรี กลุ่มเยาวชน และกลุ่มพลังมวลชนต่างๆ ให้เป็นบุคลากรที่มีคุณภาพ และมีองค์ความรู้ในด้านเทคโนโลยีสารสนเทศ
๔. สร้างเครือข่ายความร่วมมือของท้องถิ่น ท้องที่ ชุมชน และสถานศึกษา ในการป้องกันและแก้ไขปัญหาเสพติด
๕. ส่งเสริมและสนับสนุนกิจกรรมการพัฒนาของกลุ่มสตรี อาสาสมัครประจำหมู่บ้าน (อสม.) ผู้สูงอายุ เด็กและเยาวชน ผู้ด้อยโอกาส ผู้พิการ และกลุ่มพลังมวลชนต่างๆ ให้มีศักยภาพความเข้มแข็งและคุณภาพชีวิตที่ดีขึ้น
๖. ส่งเสริมคุณภาพการให้บริการด้านสาธารณสุขขั้นพื้นฐานแก่ประชาชนอย่างทั่วถึง รวมถึงการพัฒนาศักยภาพการทำงานของอาสาสมัครสาธารณสุขประจำหมู่บ้าน (อสม.) ในด้านวิชาการและองค์ความรู้
๗. สนับสนุนการจัดตั้งศูนย์สุขภาวะชุมชนระดับอำเภอ เพื่อเป็นแหล่งเรียนรู้ การให้บริการ ด้านสาธารณสุขและด้านวิชาการ ตามภารกิจของอาสาสมัครสาธารณสุขประจำหมู่บ้าน (อสม.)
๘. ปรับปรุงสนามกีฬา อุปกรณ์การกีฬา และภูมิทัศน์ภายในสนามกีฬา ให้สมบูรณ์และได้มาตรฐานสำหรับการออกกำลังกายของประชาชนทุกเพศทุกวัย และสามารถรองรับการแข่งขันกีฬาในระดับจังหวัดและระดับชาติ
๙. ส่งเสริม สนับสนุนการจัดการแข่งขันกีฬานักเรียน กีฬาประชาชน ในระดับอำเภอและจังหวัด
๑๐. ส่งเสริมการอนุรักษ์ พื้นฟูทรัพยากรธรรมชาติและสิ่งแวดล้อมให้มีสภาพสมบูรณ์และพัฒนาเมืองน่าอยู่บนพื้นฐานของการมีส่วนร่วมของทุกภาคส่วน
๑๑. สนับสนุนการป้องกันแก้ไขปัญหาหมอกควันและไฟป่าอย่างมีส่วนร่วม
๑๒. สนับสนุนการป้องกันและบรรเทาสาธารณภัยต่างๆ อย่างมีประสิทธิภาพ
๑๓. ส่งเสริม สนับสนุนการแก้ไขปัญหาขยะ และการกำจัดผักตบชวา ร่วมกับองค์กรปกครองส่วนท้องถิ่น และหน่วยงานที่เกี่ยวข้อง
๑๔. สนับสนุนการสร้างสวนสาธารณะขนาดใหญ่ เพื่อเพิ่มพื้นที่สีเขียว และเป็นสถานที่พักผ่อนหย่อนใจและเป็นพื้นที่สนทนาการของประชาชน
๑๕. ส่งเสริมการปกครองระบอบประชาธิปไตย อันมีพระมหากษัตริย์ทรงเป็นประมุข รวมทั้งหลักการแห่งสิทธิ เสรีภาพและหน้าที่ความรับผิดชอบของพลเมือง
๑๖. ส่งเสริมการมีส่วนร่วมของประชาชนในการจัดทำแผนพัฒนาและการบริหารงานของท้องถิ่น

๑๗. สนับสนุนการจัดทำแผนพัฒนาขององค์กรปกครองส่วนท้องถิ่นให้มีคุณภาพและมีศักยภาพในการพัฒนาและแก้ไขปัญหา รวมทั้งผลักดันแผนงาน โครงการพัฒนาที่เกี่วข้องขององค์กรปกครองส่วนท้องถิ่น เพื่อบรรจุไว้ในแผนยุทธศาสตร์การพัฒนาจังหวัดและกลุ่มจังหวัด

๑๘. พัฒนาบุคลากรให้มีความรู้ความสามารถและทักษะด้านการบริหารงาน การวางแผน และการใช้เทคโนโลยีสารสนเทศ เพื่อให้สามารถปฏิบัติงานได้อย่างมีประสิทธิภาพและประสิทธิผล พร้อมทั้งดูแลด้านสวัสดิการให้แก่บุคลากร

ยุทธศาสตร์ที่ ๔ : เมืองแห่งภูมิปัญญาและการเรียนรู้ตลอดชีวิต

วัตถุประสงค์

๑. เพื่อส่งเสริมให้ลำพูนเป็นเมืองแห่งภูมิปัญญาท้องถิ่น
๒. เพื่อส่งเสริมและสนับสนุนให้ประชาชนในจังหวัดลำพูนได้รับการเรียนรู้ตลอดชีวิตอย่างเท่าเทียมและทั่วถึง

แนวทางการพัฒนา

๑. ทำนุบำรุงส่งเสริมพระพุทธศาสนา ทั้งศาสนาสถาน ศาสนวัตถุ และศาสนธรรม เพื่อปลูกฝังคุณธรรมจริยธรรมเป็นหลักยึดเหนี่ยวทางจิตใจให้แก่เด็ก เยาวชน และประชาชน
๒. อนุรักษ์ ฟื้นฟู และสืบสานศิลปวัฒนธรรม ขนบธรรมเนียมประเพณี และภูมิปัญญาท้องถิ่นที่มีเอกลักษณ์ให้คงอยู่คู่เมืองและชุมชนสืบไป
๓. ส่งเสริม สนับสนุนการพัฒนาการศึกษาทั้งในระบบและนอกระบบ ให้มีคุณภาพเท่าทันกับการเปลี่ยนแปลงของโลกและสามารถเชื่อมต่อการสร้างงาน สร้างอาชีพ
๔. สนับสนุนการพัฒนาผู้บริหาร ครู และบุคลากรทางการศึกษา ให้มีทักษะทางวิชาการ เทคโนโลยีและการบริหารงานแบบมืออาชีพ

(๒)ยุทธศาสตร์การพัฒนาของเทศบาลตำบลก้อ พ.ศ.๒๕๖๖-๒๕๗๐

๑)วิสัยทัศน์เทศบาลตำบลก้อ

“เมืองแห่งคุณภาพชีวิต ทุกภาคีร่วมคิด
นำเกษตรก้าวไกล สร้างชุมชนเข้มแข็ง บนฐานความพอเพียง”

๒)ยุทธศาสตร์การพัฒนาเทศบาลตำบลก้อ

- ๒.๑ ยุทธศาสตร์การพัฒนาผังเมือง โครงสร้างพื้นฐาน สาธารณูปโภค สาธารณูปการ
- ๒.๒ ยุทธศาสตร์การสร้างความเข้มแข็งของเศรษฐกิจ เกษตรสีเขียว
- ๒.๓ ยุทธศาสตร์การพัฒนาด้านสังคม คุณภาพชีวิต ลดความเหลื่อมล้ำในสังคม
- ๒.๔ ยุทธศาสตร์การพัฒนาด้านทรัพยากรที่เป็นมิตรต่อสิ่งแวดล้อม
- ๒.๕ ยุทธศาสตร์การพัฒนาด้านการศึกษา วัฒนธรรมชุมชน และการท่องเที่ยว
- ๒.๖ ยุทธศาสตร์การพัฒนาด้านระบบสาธารณสุขและการเสริมสร้างสุขภาพประชาชนบนภูมิปัญญาท้องถิ่น
- ๒.๗ ยุทธศาสตร์การพัฒนาด้านการบริหารและเทคโนโลยีสารสนเทศ

ประเด็นยุทธศาสตร์ที่ 1
การพัฒนาผังเมือง โครงสร้างพื้นฐาน สาธารณูปโภค สาธารณูปการ

- พันธกิจ :

๑. สร้าง ปรับปรุงและพัฒนาาระบบโครงสร้างพื้นฐานให้ได้มาตรฐานมีประสิทธิภาพและเพียงพอต่อความต้องการของประชาชน
๒. จัดให้มีแหล่งน้ำอุปโภค-บริโภคและด้านการเกษตรอย่างเพียงพอและทั่วถึง
๓. ขยายเขตไฟฟ้า เพื่อการเกษตร ตามสภาพพื้นที่ให้ครอบคลุมและทั่วถึง
๔. ติดตั้งโคมไพสาธารณะริมถนน ในเขตพื้นที่ตำบลก้อให้ครอบคลุมและทั่วถึง

๓) เป้าประสงค์ : ๑. เพื่อพัฒนาระบบคมนาคม สาธารณูปโภค สาธารณูปการ ให้ได้มาตรฐานครอบคลุมมีเพียงพอกับความต้องการของประชาชน

๒. พัฒนาระบบประปา แหล่งน้ำ และภาชนะกักเก็บน้ำให้มีประสิทธิภาพ
๓. การวางระบบผังเมืองและการควบคุมอาคาร

๔) ตัวชี้วัดระดับเป้าประสงค์

๑. จำนวนถนน ท่อระบาย รางระบายน้ำที่ได้มาตรฐานเพิ่มขึ้น
๒. ประชาชนทุกครัวเรือนมีระบบสาธารณูปโภค และสาธารณูปการทั่วถึง
๓. ประชาชนมีระบบน้ำประปาเพื่อการอุปโภค บริโภคที่มีมาตรฐานและคุณภาพ

๕) ค่าเป้าหมาย

| ตัวชี้วัด | ค่าเป้าหมาย |
|---|--------------------------|
| ๑.จำนวนถนน ท่อระบาย รางระบายน้ำที่ได้มาตรฐานเพิ่มขึ้น | เพิ่มขึ้นร้อยละ ๓๐ ต่อปี |
| ๒.ประชาชนทุกครัวเรือนมีระบบสาธารณูปโภค และสาธารณูปการทั่วถึง | เพิ่มขึ้นร้อยละ ๒๐ ต่อปี |
| ๓.ประชาชนมีระบบน้ำประปาเพื่อการอุปโภค บริโภคที่มีมาตรฐานและคุณภาพ | เพิ่มขึ้นร้อยละ ๒๐ ต่อปี |

๖) กลยุทธ์/แนวทางการพัฒนา และตัวชี้วัดระดับกลยุทธ์

| กลยุทธ์/แนวทางการพัฒนา | ตัวชี้วัดระดับกลยุทธ์ |
|--|---|
| ๑.๑ พัฒนาการก่อสร้าง/บูรณะ/ปรับปรุงถนนระบบระบายน้ำ สะพาน | - จำนวนถนน สะพาน ท่อระบายน้ำที่เพิ่มขึ้น |
| ๑.๒ พัฒนาระบบแหล่งน้ำ,ประปา | -จำนวนระบบประปาที่มีคุณภาพและมาตรฐานเพิ่มขึ้น -จำนวนประชาชนที่มีแหล่งน้ำเพื่อการอุปโภค บริโภค และเพื่อการเกษตร -วัสดุ ครุภัณฑ์บริการสาธารณะ |
| ๑.๓ พัฒนาการขยายเขตไฟฟ้าสาธารณะเพื่อการเกษตร และบำรุงรักษาไฟฟ้าสาธารณะตามจุดต่าง ๆ | -จำนวนครัวเรือนที่มีไฟฟ้าใช้ทั่วถึง -จำนวนประชาชนที่มีไฟฟ้าการเกษตรใช้อย่างทั่วถึง |
| ๑.๔ การจัดทำและวางผังเมือง | -พื้นที่ในตำบลก้อได้รับเอกสารสิทธิที่ดินทำกิน |

๗) จุดยืนทางยุทธศาสตร์

การพัฒนาชุมชนให้น่าอยู่มีความเข้มแข็ง โดยได้รับบริการสาธารณะด้านโครงสร้างพื้นฐานที่จำเป็น เพื่อรองรับการขยายตัวของชุมชนและเศรษฐกิจ

๘) ความเชื่อมโยงของยุทธศาสตร์ในภาพรวม

๑. ยุทธศาสตร์ชาติระยะ ๒๐ ปี (พ.ศ.๒๕๖๑ - ๒๕๘๐) :

ยุทธศาสตร์ที่ ๒ ยุทธศาสตร์ชาติด้านการสร้างความสามารถในการแข่งขัน

ยุทธศาสตร์ที่ ๕ ยุทธศาสตร์ชาติด้านการสร้างการเติบโตบนคุณภาพชีวิตที่เป็นมิตรกับ

สิ่งแวดล้อม

๒. แผนพัฒนาเศรษฐกิจและสังคมแห่งชาติ ฉบับที่ ๑๓ (พ.ศ.๒๕๖๖ - ๒๕๗๐) :

หมวดหมู่ที่ ๕ ไทยเป็นประตูการค้าการลงทุนและยุทธศาสตร์ทางโลจิสติกส์ที่สำคัญ

ของภูมิภาค

หมวดหมู่ที่ ๑๐ ไทยมีเศรษฐกิจหมุนเวียนและสังคมคาร์บอนต่ำ

หมวดหมู่ที่ ๑๑ ไทยสามารถลดความเสี่ยงและผลกระทบจากภัยธรรมชาติและการ

เปลี่ยนแปลงสภาพภูมิอากาศ

๓. เป้าหมายการพัฒนาที่ยั่งยืน (Sustainable Development Goals : SDGs) :

เป้าหมายที่ ๖ สร้างหลักประกันว่าจะมีการจัดให้มีน้ำและสุขอนามัยสำหรับทุกคน และมีการบริหารจัดการที่ยั่งยืน

เป้าหมายที่ ๙ สร้างโครงสร้างพื้นฐานที่มีความทนทาน ส่งเสริมการพัฒนาอุตสาหกรรมที่ครอบคลุมและยั่งยืน และส่งเสริมนวัตกรรม

เป้าหมายที่ ๑๒ สร้างหลักประกันให้มีรูปแบบการบริโภคและผลิตที่ยั่งยืน

เป้าหมายที่ ๑๕ ปกป้อง ฟื้นฟู และสนับสนุนการใช้ระบบนิเวศบนบกอย่างยั่งยืน
จัดการป่าไม้อย่างยั่งยืน ต่อสู้การกลายสภาพเป็นทะเลทราย หยุดการเสื่อมโทรมของที่ดินและฟื้นสภาพกลับมาใหม่และหยุดการสูญเสียมลพิษความหลากหลายทางชีวภาพ

๔. แผนพัฒนาจังหวัด :

ประเด็นที่ ๒ เมืองแห่งอุตสาหกรรม หัตถอุตสาหกรรมและเศรษฐกิจสร้างสรรค์

๕. ยุทธศาสตร์การพัฒนาขององค์กรปกครองส่วนท้องถิ่นในเขตจังหวัดลำพูน :

ยุทธศาสตร์ที่ ๒ เมืองแห่งนวัตกรรมการเกษตร อุตสาหกรรมและเศรษฐกิจสร้างสรรค์

ยุทธศาสตร์ที่ ๓ เมืองแห่งคุณภาพชีวิต สุขภาวะ และสิ่งแวดล้อมที่ดี

ประเด็นยุทธศาสตร์ที่ 2

การสร้างความเข้มแข็งของเศรษฐกิจ เกษตรสีเขียว

- พันธกิจ :
- ๒.๑ พัฒนาปรับปรุงฐานรากเศรษฐกิจชุมชนให้เข้มแข็ง
 - ๒.๒ ส่งเสริมอาชีพและพัฒนาฝีมือแรงงาน และเพิ่มรายได้ให้กับประชาชนโดยยึดหลักเศรษฐกิจพอเพียงตามแนวพระราชดำริของพระบาทสมเด็จพระเจ้าอยู่หัว
 - ๒.๓ ส่งเสริมให้ประชาชนได้นำภูมิปัญญาของท้องถิ่นมาใช้ให้เกิดประโยชน์เพิ่มในการเพิ่ม

รายได้ให้แก่ประชาชนในท้องถิ่น

-เป้าประสงค์ : เศรษฐกิจในครัวเรือนเข้มแข็งและพึ่งพาตนเองได้

-ตัวชี้วัดระดับเป้าประสงค์

๑. ประชาชนในพื้นที่ที่มีการพัฒนาอาชีพ และรายได้ที่มั่นคงขึ้น
๒. ประชาชนในพื้นที่มีศักยภาพที่เข้มแข็งและพึ่งพาตนเองได้
๓. การส่งเสริมการผลิตและบริการที่เป็นมิตรต่อสิ่งแวดล้อม

-ค่าเป้าหมาย

| ตัวชี้วัด | ค่าเป้าหมาย |
|--|--------------------------|
| ๑. ประชาชนในพื้นที่ที่มีการพัฒนาอาชีพ และรายได้ที่มั่นคง | เพิ่มขึ้นร้อยละ ๒๐ ต่อปี |
| ๒. ประชาชนในพื้นที่มีศักยภาพที่เข้มแข็งและพึ่งพาตนเองได้ | เพิ่มขึ้นร้อยละ ๓๐ ต่อปี |
| ๓. การส่งเสริมการผลิตและบริการที่เป็นมิตรต่อสิ่งแวดล้อม | เพิ่มขึ้นร้อยละ ๒๐ ต่อปี |

-กลยุทธ์/แนวทางการพัฒนา และตัวชี้วัดระดับกลยุทธ์

| กลยุทธ์/แนวทางการพัฒนา | เป้าหมาย |
|---|--|
| ๑. พัฒนาจัดท่า/ปรับปรุงสถานที่จำหน่ายสินค้าในตำบล | - สถานที่จำหน่ายสินค้าทางการเกษตรสำหรับประชาชนในพื้นที่มีเพียงพอ - สินค้าทางการเกษตรของประชาชนปลอดภัยและมี |
| ๒. พัฒนาการส่งเสริมศักยภาพและขีดความสามารถในการเพิ่มผลผลิตทางการเกษตรอินทรีย์และการแปรรูปสินค้าทางการเกษตร โดยใช้นวัตกรรมและเทคโนโลยี | - อบรมให้ความรู้เรื่องการแปรรูปสินค้าทางการเกษตรที่หลากหลาย - อบรมเพิ่มความรู้ในด้านการประกอบอาชีพด้านการเกษตร |
| ๓. พัฒนาด้านส่งเสริมและเพิ่มทักษะอาชีพของครัวเรือนและกลุ่มอาชีพ | - อบรมให้ความรู้ความเข้าใจกลุ่มอาชีพและดูหน่วยงานภายนอก - ส่งเสริมสนับสนุนกลุ่มอาชีพในชุมชนให้เข้มแข็งและคงอยู่ |
| ๔. พัฒนาองค์กรหรือเครือข่ายชุมชนในการประกอบอาชีพ | - องค์กรชุมชนและเครือข่ายบูรณาการร่วมกันในการพัฒนาโดยยึดหลักการพัฒนาแบบองค์รวม |

-จุดยืนทางยุทธศาสตร์

การพัฒนาด้านเศรษฐกิจปรับปรุงฐานรากเศรษฐกิจชุมชนให้เข้มแข็ง ส่งเสริมอาชีพและพัฒนาฝีมือแรงงาน และเพิ่มรายได้ให้กับประชาชนโดยยึดหลักเศรษฐกิจพอเพียง ประชาชนได้นำภูมิปัญญาของท้องถิ่นมาใช้ให้เกิดประโยชน์เพิ่มในการเพิ่มรายได้ให้แก่ประชาชนในท้องถิ่น

-ความเชื่อมโยงของยุทธศาสตร์ในภาพรวม

๑. ยุทธศาสตร์ชาติระยะ ๒๐ ปี (พ.ศ.๒๕๖๑ - ๒๕๘๐) :

ยุทธศาสตร์ที่ ๒ ยุทธศาสตร์ชาติด้านการสร้างความสามารถในการแข่งขัน

๒. แผนพัฒนาเศรษฐกิจและสังคมแห่งชาติ ฉบับที่ ๑๓ (พ.ศ.๒๕๖๖ – ๒๕๗๐) :
 หมายเหตุที่ ๑ ไทยเป็นประเทศชั้นนำด้านสินค้าเกษตรและเกษตรแปรรูปมูลค่าสูง
 หมายเหตุที่ ๗ ไทยมีวิสาหกิจขนาดกลางและขนาดย่อมที่เข้มแข็ง มีศักยภาพสูง
 และสามารถแข่งขันได้

๓. เป้าหมายการพัฒนาที่ยั่งยืน (Sustainable Development Goals : SDGs) :
 เป้าหมายที่ ๒ ยุติความหิวโหย บรรลุความมั่นคงทางอาหาร และยกระดับโภชนาการ
 และส่งเสริมเกษตรกรรมที่ยั่งยืน

เป้าหมายที่ ๘ ส่งเสริมการเติบโตทางเศรษฐกิจที่ต่อเนื่อง ครอบคลุมและยั่งยืน การจ้าง
 งานเต็มที่และมีผลิตภาพและงานเต็มที่และมีผลิตภาพและการมีงานที่สมควรสำหรับทุกคน

๔. แผนพัฒนาจังหวัด :

ประเด็นที่ ๓ เมืองเกษตรสุขภาพและเกษตรนวัตกรรมสร้างสรรค์

๕. ยุทธศาสตร์การพัฒนาขององค์กรปกครองส่วนท้องถิ่นในเขตจังหวัดลำพูน :
 ยุทธศาสตร์ที่ ๒ เมืองแห่งนวัตกรรมการเกษตร อุตสาหกรรมและเศรษฐกิจสร้างสรรค์

ประเด็นยุทธศาสตร์ที่ 3

การพัฒนาด้านสังคม คุณภาพชีวิต ลดความเหลื่อมล้ำในสังคม

พันธกิจ : เสริมสร้างความปลอดภัยในชีวิตและทรัพย์สินในพื้นที่และป้องกันและปราบปรามปัญหา
 เสพติดเป็นชุมชนแบบพึ่งตนเองได้อย่างยั่งยืน

เป้าประสงค์ : เพื่อให้ประชาชนมีคุณภาพชีวิตที่ดีมีความเข้มแข็ง สามารถพึ่งพาตนเองได้ และนำหลัก
 ปรัชญาเศรษฐกิจพอเพียงมาใช้ในการดำรงชีวิตได้อย่างมีประสิทธิภาพ เพื่อส่งเสริมปลูกฝังให้ประชาชนมี
 คุณธรรมจริยธรรมมีความตระหนักในบทบาทหน้าที่ของพลเมืองดี

ตัวชี้วัดระดับเป้าประสงค์

- ร้อยละของประชาชนที่ได้รับการส่งเสริมการพัฒนาคุณภาพชีวิตที่ดีขึ้น
- ร้อยละของเด็ก สตรี ผู้สูงอายุ ผู้พิการที่ได้รับการช่วยเหลือ
- ร้อยละของประชาชนที่มีความปลอดภัยในชีวิตและทรัพย์สิน
- ร้อยละของประชาชนที่สามารถพึ่งพาตนเองได้

-ค่าเป้าหมาย

| ตัวชี้วัด | ค่าเป้าหมาย |
|---|--------------------------|
| ๑.ประชาชนที่ได้รับการส่งเสริมการพัฒนาคุณภาพชีวิตที่ดีขึ้น | เพิ่มขึ้นร้อยละ ๔๐ ต่อปี |
| ๒.เด็ก สตรี ผู้สูงอายุ ผู้พิการที่ได้รับการช่วยเหลือ | เพิ่มขึ้นร้อยละ ๓๐ ต่อปี |
| ๓.ประชาชนมีความปลอดภัยในชีวิตและทรัพย์สิน | เพิ่มขึ้นร้อยละ ๒๐ ต่อปี |
| ๔.ประชาชนสามารถพึ่งพาตนเองได้ | เพิ่มขึ้นร้อยละ ๓๐ ต่อปี |

กลยุทธ์/แนวทางการพัฒนา และตัวชี้วัดระดับกลยุทธ์

| กลยุทธ์/แนวทางการพัฒนา | เป้าหมาย |
|--|---|
| ๑. พัฒนาด้านคุณภาพชีวิต | <ul style="list-style-type: none"> - ผู้ประสบภัยต่างๆในพื้นที่ได้รับการช่วยเหลืออย่างครบถ้วน - ประชาชนได้รับการส่งเสริมการออกกำลังกาย - ส่งเสริมและจัดกิจกรรมให้ผู้สูงอายุในพื้นที่ได้ร่วมพบปะและทำกิจกรรมร่วมกัน - ส่งเสริมให้เด็กและเยาวชนมีการออกกำลังกายและเล่นกีฬา |
| ๒. พัฒนาการส่งเสริมความเข้มแข็งของชุมชนเพื่อให้พึ่งตนเองได้อย่างยั่งยืน | <ul style="list-style-type: none"> - เสริมสร้างความรู้ด้านกฎหมายต่างๆให้ประชาชน - ส่งเสริมสนับสนุนการสร้างความสัมพันธ์ในชุมชน - ส่งเสริมสนับสนุนให้ชุมชนจัดทำธรรมนูญหมู่บ้าน - ส่งเสริมสนับสนุนองค์กรชุมชนสร้างเครือข่ายในชุมชนในรูปแบบต่าง ๆ |
| ๓. ส่งเสริมและสนับสนุนงานด้านสวัสดิการสังคม การสังคมสงเคราะห์ การพัฒนาคุณภาพชีวิต เด็ก สตรี เยาวชน ผู้สูงอายุ ผู้พิการและผู้ด้อยโอกาส | จำนวนผู้ด้อยโอกาสทางสังคม เด็ก ผู้สูงอายุ ผู้พิการที่ได้รับการสงเคราะห์ |
| ๔. ส่งเสริมและพัฒนากิจการระเบียบชุมชน งานด้านการรักษาความสงบเรียบร้อย งานด้านการป้องกันและบรรเทาสาธารณภัย การรักษาความปลอดภัยในชีวิตและทรัพย์สินของประชาชน ตลอดจนการให้ความสำคัญกับระบบเตือนภัยที่เกิดจากภัยธรรมชาติและภัยพิบัติในท้องถิ่น | <ol style="list-style-type: none"> ๑. จำนวนโครงการ/กิจกรรมในด้านการป้องกันและบรรเทาสาธารณภัยที่ดำเนินการหรือสนับสนุนการดำเนินการ ๒. อัตราการสูญเสียชีวิตและทรัพย์สินของประชาชนในกรณีต่าง ๆ ลดลง ๓. รณรงค์จัดกิจกรรมให้บริการประชาชนในช่วงเทศกาลวันสำคัญต่างๆ ๔. วัสดุ ครุภัณฑ์บริการสาธารณะ |
| ๕. ส่งเสริมและสนับสนุนงานป้องกันและแก้ไขปัญหายาเสพติดอย่างเป็นระบบ ปัญหาอาชญากรรม และการค้ามนุษย์ภายใต้การบริหารจัดการอย่างบูรณาการและมีประสิทธิภาพ | <ol style="list-style-type: none"> ๑. จำนวนโครงการ/กิจกรรมเกี่ยวกับการป้องกันและแก้ไขปัญหายาเสพติดที่ดำเนินการหรือให้การสนับสนุน ๒. จำนวนผู้ค้า ผู้เสพ หรือข้องเกี่ยวกับยาเสพติดในพื้นที่มีลดลง |
| ๖. ส่งเสริมกระบวนการมีส่วนร่วมของประชาชนและการป้องกันการทุจริต | <ol style="list-style-type: none"> ๑. ประชาชนเข้ามามีส่วนร่วมในการพัฒนาท้องถิ่นมากขึ้น ๒. ประชาชนสามารถเข้ามามีส่วนร่วมตั้งแต่การจัดทำโครงการ ร่วมดำเนินการและตรวจสอบการดำเนินงานของเทศบาล |

จุดยืนทางยุทธศาสตร์

เสริมสร้างความปลอดภัยในชีวิตและทรัพย์สินในพื้นที่และป้องกันและปราบปรามปัญหา
เสพติดเป็นชุมชนแบบพึ่งตนเองได้อย่างยั่งยืน

-ความเชื่อมโยงของยุทธศาสตร์ในภาพรวม

๑. ยุทธศาสตร์ชาติระยะ ๒๐ ปี (พ.ศ.๒๕๖๑ - ๒๕๘๐) :

ยุทธศาสตร์ที่ ๑ ยุทธศาสตร์ชาติด้านความมั่นคง

ยุทธศาสตร์ที่ ๒ ยุทธศาสตร์ชาติด้านการสร้างความสามารถในการแข่งขัน

ยุทธศาสตร์ที่ ๓ ยุทธศาสตร์ชาติด้านการพัฒนาและเสริมสร้างศักยภาพ

ทรัพยากรมนุษย์

๒. แผนพัฒนาเศรษฐกิจและสังคมแห่งชาติ ฉบับที่ ๑๓ (พ.ศ.๒๕๖๖ - ๒๕๗๐) :

หมวดหมู่ที่ ๗ ไทยมีวิสาหกิจขนาดกลางและขนาดย่อมที่เข้มแข็ง มีศักยภาพสูงและ
สามารถแข่งขันได้

หมวดหมู่ที่ ๘ ไทยมีพื้นที่และเมืองอัจฉริยะที่น่าอยู่ ปลอดภัย เด็ดขาดได้อย่างยั่งยืน

หมวดหมู่ที่ ๙ ไทยมีความยากจนข้ามรุ่นลดลงและมีความคุ้มครองทางสังคมที่เพียงพอ

หมวดหมู่ที่ ๑๒ ไทยมีกำลังคนสมรรถนะสูง มุ่งเรียนรู้อย่างต่อเนื่อง ตอบโจทย์การ

พัฒนาแห่งอนาคต

เป้าหมายการพัฒนาที่ยั่งยืน (Sustainable Development Goals : SDGs) :

เป้าหมายที่ ๑ ยุติความยากจนทุกรูปแบบในทุกที่

เป้าหมายที่ ๓ สร้างหลักประกันว่าคนมีชีวิตที่มีสุขภาพดี และส่งเสริมความเป็นอยู่ที่ดี

สำหรับทุกคนในทุกวัย

เป้าหมายที่ ๘ ส่งเสริมการเติบโตทางเศรษฐกิจที่ต่อเนื่อง ครอบคลุมและยั่งยืน การ

จ้างงานเต็มที่และมีผลิตภาพ และการมีงานที่สมควรสำหรับทุกคน

เป้าหมายที่ ๑๖ ส่งเสริมสังคมที่สงบสุขและครอบคลุม เพื่อการพัฒนาที่ยั่งยืน ให้ทุกคน

เข้าถึงความยุติธรรมและสร้างสถาบันที่มีประสิทธิภาพรับผิดชอบและครอบคลุมในทุกระดับ

๓. แผนพัฒนาจังหวัด :

ประเด็นที่ ๔ เมืองแห่งมั่นคง มั่งคั่ง ยั่งยืน

๔. ยุทธศาสตร์การพัฒนาขององค์กรปกครองส่วนท้องถิ่นในเขตจังหวัดลำพูน :

ยุทธศาสตร์ที่ ๓ เมืองแห่งคุณภาพชีวิต สุขภาวะและสิ่งแวดล้อมที่ดี

ยุทธศาสตร์ที่ ๔ เมืองแห่งภูมิปัญญาและการเรียนรู้ตลอดชีวิต

ประเด็นยุทธศาสตร์ที่ 4

การพัฒนาด้านทรัพยากรที่เป็นมิตรต่อสิ่งแวดล้อม

พันธกิจ : บริหารจัดการทรัพยากรธรรมชาติและสิ่งแวดล้อม โดยการมีส่วนร่วมของทุกภาคส่วน

เป้าประสงค์ : เพื่อพัฒนาทรัพยากรธรรมชาติและสิ่งแวดล้อม ให้มีความยั่งยืน และได้รับการอนุรักษ์ฟื้นฟูอย่างต่อเนื่อง

ตัวชี้วัดระดับเป้าประสงค์ :

- การรักษาและฟื้นฟูทรัพยากรธรรมชาติและสิ่งแวดล้อมโดยยึดหลักเศรษฐกิจพอเพียง
- ชยะมูลฝอย สิ่งปฏิกูล ในชุมชน มลพิษทางอากาศตลอดจนการรักษาความสะอาดของชุมชนมีการบริหารจัดการอย่างถูกวิธีไม่ทำลายสิ่งแวดล้อม
- การจัดการสิ่งแวดล้อมและมลพิษหมอกควันไฟป่า
- ร้อยละของทรัพยากรธรรมชาติและสิ่งแวดล้อมที่ปลอดมลพิษ
- การบริหารจัดการน้ำอย่างเหมาะสม

-ค่าเป้าหมาย

| ตัวชี้วัด | ค่าเป้าหมาย |
|--|--------------------------|
| ๑.การรักษาและฟื้นฟูทรัพยากรธรรมชาติและสิ่งแวดล้อม โดยยึดหลักเศรษฐกิจพอเพียง | เพิ่มขึ้นร้อยละ ๓๐ ต่อปี |
| ๒.ชยะมูลฝอย สิ่งปฏิกูล ในชุมชน มลพิษทางอากาศ ตลอดจนการรักษาความสะอาดของชุมชนมีการบริหารจัดการอย่างถูกวิธีไม่ทำลายสิ่งแวดล้อม | เพิ่มขึ้นร้อยละ ๓๐ ต่อปี |
| ๓.การจัดการสิ่งแวดล้อมและมลพิษหมอกควันไฟป่า | เพิ่มขึ้นร้อยละ ๔๐ ต่อปี |
| ๔.ทรัพยากรธรรมชาติและสิ่งแวดล้อมที่ปลอดมลพิษ | เพิ่มขึ้นร้อยละ ๓๐ ต่อปี |
| ๕.การบริหารจัดการน้ำอย่างเหมาะสม | เพิ่มขึ้นร้อยละ ๔๐ ต่อปี |

กลยุทธ์/แนวทางการพัฒนา และตัวชี้วัดระดับกลยุทธ์

| กลยุทธ์/แนวทางการพัฒนา | ตัวชี้วัดระดับกลยุทธ์ |
|---|--|
| ๑. ส่งเสริมการจัดการสิ่งแวดล้อม ชยะมูลฝอย สิ่งปฏิกูล น้ำเสียในชุมชน มลพิษทางอากาศตลอดจนการรักษาความสะอาด ความเป็นระเบียบเรียบร้อยของชุมชนและท้องถิ่น | -ทุกหมู่บ้านมีเครือข่ายการบริหารจัดการขยะในชุมชน -เครือข่ายมีวิธีในการกำจัดที่ถูกต้องทั้งการจัดเก็บและการทำลาย |
| ๒. เสริมสร้างความร่วมมือและสร้างจิตสำนึกให้กับประชาชน ในการดำเนินการอนุรักษ์การคุ้มครองดูแลและบำรุงรักษาป่าไม้ ตลอดจนทรัพยากรธรรมชาติอื่นๆ ให้เกิดประโยชน์และเกิดผลสำเร็จอย่างยั่งยืนและตามแนวทางพระราชดำริ | -จำนวนโครงการ/กิจกรรมในการสร้างจิตสำนึกในการดูแลทรัพยากรธรรมชาติและสิ่งแวดล้อมที่ดำเนินการหรือให้การสนับสนุน -เครือข่ายราษฎรอาสาสมัครพิทักษ์ป่าดำเนินการอนุรักษ์ ดูแลป่าไม้ในตำบล |

| | |
|---|---|
| <p>๓. พัฒนาองค์ความรู้และเสริมสร้างให้องค์กรปกครองส่วนท้องถิ่นเป็นองค์กรแห่งการเรียนรู้ด้านทรัพยากรธรรมชาติและสิ่งแวดล้อม ตลอดจนการใช้พลังงานทดแทน เพื่อลดผลกระทบจากภาวะโลกร้อน</p> | <p>จำนวนโครงการ/กิจกรรมที่ดำเนินการเพื่อสนับสนุนการใช้พลังงานทดแทน เพื่อลดผลกระทบจากภาวะโลกร้อนที่ดำเนินการหรือให้การสนับสนุน</p> |
| <p>๔. ส่งเสริมสนับสนุนการจัดทำฝายต้นน้ำ (Check Dam) เพื่อชะลอการไหลของน้ำและตะกอนเสริมความสมบูรณ์ของป่า</p> | <p>จำนวนการก่อสร้างฝายต้นน้ำในพื้นที่</p> |
| <p>๕. พัฒนาด้านการบริหารจัดการทรัพยากรธรรมชาติและสิ่งแวดล้อมอย่างยั่งยืน</p> | <p>จัดกิจกรรมส่งเสริมการปลูกป่าชุมชน -ประชาชนมีความรู้เรื่องการป้องกันไฟป่า -จำนวนป่าในชุมชนที่มีความหนาแน่นเพิ่มขึ้นคิดเป็นร้อยละ -หนองน้ำสาธารณะได้รับการดูแลปรับปรุง -ร้อยละของประชาชนที่เข้าร่วมโครงการทำความสะอาดชุมชนในวันสำคัญต่างๆ -คุณภาพน้ำที่ได้มาตรฐานสามารถอุปโภค บริโภคได้</p> |

จุดยืนทางยุทธศาสตร์

บริหารจัดการทรัพยากรธรรมชาติและสิ่งแวดล้อม โดยการมีส่วนร่วมของทุกภาคส่วน

-ความเชื่อมโยงของยุทธศาสตร์ในภาพรวม

๑. ยุทธศาสตร์ชาติระยะ ๒๐ ปี (พ.ศ.๒๕๖๑ - ๒๕๘๐) :

ยุทธศาสตร์ที่ ๑ ยุทธศาสตร์ชาติด้านความมั่นคง

ยุทธศาสตร์ที่ ๒ ด้านการสร้างความสามารถในการแข่งขัน

ยุทธศาสตร์ที่ ๕ ยุทธศาสตร์การสร้างการเติบโตบนคุณภาพชีวิตที่เป็นมิตรต่อ

สิ่งแวดล้อม

๒. แผนพัฒนาเศรษฐกิจและสังคมแห่งชาติ ฉบับที่ ๑๓ (พ.ศ.๒๕๖๖ - ๒๕๗๐) :

หมวดหมู่ที่ ๑ ไทยเป็นประเทศชั้นนำด้านสินค้าเกษตรและเกษตรแปรรูปมูลค่าสูง

หมวดหมู่ที่ ๑๐ ไทยมีเศรษฐกิจหมุนเวียนและสังคมคาร์บอนต่ำ

หมวดหมู่ที่ ๑๑ ไทยสามารถลดความเสี่ยงและผลกระทบจากภัยธรรมชาติและ

เปลี่ยนแปลงสภาพภูมิอากาศ

๓. เป้าหมายการพัฒนาที่ยั่งยืน (Sustainable Development Goals : SDGs) :

เป้าหมายที่ ๒ ยุติความหิวโหยบรรลุความมั่นคงทางอาหารและยกระดับโภชนาการ

และส่งเสริมเกษตรกรรมที่ยั่งยืน

เป้าหมายที่ ๖ สร้างหลักประกันว่าจะมีการจัดให้มีน้ำและสุขอนามัยสำหรับทุกคน

และมีการบริหารจัดการที่ยั่งยืน

เป้าหมายที่ ๘ ส่งเสริมการเติบโตทางเศรษฐกิจที่ต่อเนื่อง ครอบคลุมและยั่งยืน การจ้าง

งานเต็มที่และมีผลิตภาพและการมีงานที่สมควรสำหรับทุกคน

เป้าหมายที่ ๑๒ สร้างหลักประกันให้มีรูปแบบการบริโภคและผลิตที่ยั่งยืน

เป้าหมายที่ ๑๕ ปกป้อง ฟื้นฟู และสนับสนุนการใช้ระบบนิเวศบนบกอย่างยั่งยืน จัดการป่าไม้อย่างยั่งยืน ต่อสู้การกลายสภาพเป็นทะเลทราย หยุดการเสื่อมโทรมของที่ดินและพื้นสภาพ กลับมาใหม่ และหยุดการสูญเสียมลพิษทางชีวภาพ

๔. แผนพัฒนาจังหวัด :

ประเด็นที่ ๒ เมืองแห่งอุตสาหกรรม หัตถอุตสาหกรรมและเศรษฐกิจสร้างสรรค์
 ประเด็นที่ ๔ เมืองแห่งความมั่นคง มั่งคั่ง ยั่งยืน

๕. ยุทธศาสตร์การพัฒนาขององค์กรปกครองส่วนท้องถิ่นในเขตจังหวัดลำพูน :

ยุทธศาสตร์ที่ ๓ เมืองแห่งคุณภาพชีวิต สุขภาวะ และสิ่งแวดล้อมที่ดี

**ประเด็นยุทธศาสตร์ที่ ๕
 การพัฒนาด้านการศึกษา วัฒนธรรมชุมชน และการท่องเที่ยว**

พันธกิจ : การพัฒนาทรัพยากรมนุษย์ การจัดการศึกษา วัฒนธรรมนันทนาการและการท่องเที่ยวแบบ บูรณาการ

เป้าประสงค์ : - เพื่อยกระดับคุณภาพการศึกษาของประชาชนทุกระดับอย่างทั่วถึงในการรองรับการเข้าสู่ ประชาคมอาเซียน

- สนับสนุนและอนุรักษ์การสืบสานภูมิปัญญา ประเพณี ภูมิปัญญา วัฒนธรรมชุมชนและการท่องเที่ยวชุมชนโดยชุมชน

ตัวชี้วัดระดับเป้าประสงค์ :

๑. ส่งเสริมการเรียนรู้ของประชาชนในทั้งระบบและนอกระบบ
๒. ส่งเสริมการศึกษาแก่เด็กและผู้ด้อยโอกาส

-ค่าเป้าหมาย

| ตัวชี้วัด | ค่าเป้าหมาย |
|--|--------------------------|
| ๑. ส่งเสริมการเรียนรู้ของประชาชนทั้งในระบบและนอกระบบ | เพิ่มขึ้นร้อยละ ๒๐ ต่อปี |
| ๒. ส่งเสริมการศึกษาแก่เด็กและผู้ด้อยโอกาส | เพิ่มขึ้นร้อยละ ๒๐ ต่อปี |

กลยุทธ์/แนวทางการพัฒนา และตัวชี้วัดระดับกลยุทธ์

| กลยุทธ์/แนวทางการพัฒนา | ตัวชี้วัดระดับกลยุทธ์ |
|--|---|
| ๑. ส่งเสริมและสนับสนุน การพัฒนาคุณภาพ มาตรฐานการศึกษาทั้งในระบบ นอกระบบและ การศึกษาตามอัธยาศัยให้มีคุณภาพและตาม เกณฑ์มาตรฐาน | จำนวนกิจกรรมที่จัดขึ้นเกี่ยวกับการส่งเสริมและพัฒนาการศึกษา |
| ๒. สนับสนุนการเรียนรู้คู่คุณธรรม ร่วมกับ สถาบันทางศาสนา รวมทั้งส่งเสริมการศึกษาที่ คำนึงถึงภูมิปัญญาท้องถิ่น วัฒนธรรมด้าน ภาษา และการแต่งกายล้านนา | กิจกรรมส่งเสริมให้ประชาชนได้มีส่วนร่วมในกิจกรรมสำคัญทาง ศาสนา |

| | |
|--|--|
| <p>๓. พัฒนาสื่อการเรียนการสอน และเทคโนโลยีสารสนเทศสมัยใหม่ เพื่อเปิดโอกาสการเรียนรู้อย่างกว้างขวางและทั่วถึง</p> | <p>-โครงการที่เข้าร่วมอบรมเพื่อใช้เทคโนโลยีสารสนเทศสำหรับสื่อการเรียนการสอน -จัดหาสื่อการเรียนการสอนที่ทันสมัย</p> |
| <p>๔. พัฒนาด้านการศึกษาและการกีฬา</p> | <p>-ร้อยละของทีมนักกีฬาที่เข้าร่วมกิจกรรมการแข่งขันกีฬา -เด็กนักเรียนในพื้นที่ที่มีการเตรียมตัวเพื่อเข้าสู่ AEC</p> |
| <p>๕. ส่งเสริมและสนับสนุน การศาสนา การอนุรักษ์ ฟื้นฟูวัฒนธรรมล้านนา จารีตประเพณี และภูมิปัญญาท้องถิ่น</p> | <p>-จำนวนเยาวชนที่เข้าร่วมการส่งเสริมคุณธรรม จริยธรรม วินัยและค่านิยมที่พึงงามในสังคม -เสริมให้เด็ก เยาวชน และประชาชน มีส่วนร่วมในการอนุรักษ์ศิลปวัฒนธรรม ประเพณีท้องถิ่น ภูมิปัญญาท้องถิ่น -จำนวนเด็ก เยาวชนและประชาชนที่ร่วมกิจกรรมในการอนุรักษ์ศิลปวัฒนธรรม ประเพณีท้องถิ่น ภูมิปัญญาท้องถิ่น -ร้อยละของนักเรียนที่ได้รับการปลูกฝังปรัชญาเศรษฐกิจพอเพียงในโรงเรียน -จำนวนพื้นที่และกิจกรรมด้านการศาสนา การอนุรักษ์สืบสานวัฒนธรรมล้านนา จารีตประเพณีและภูมิปัญญาท้องถิ่นที่ได้รับการสนับสนุน</p> |
| <p>๕. ส่งเสริมและพัฒนาการท่องเที่ยวในตำบลก้อ</p> | <p>-ตำบลก้อเป็นที่รู้จักเป็นที่กว้างขวาง -มีจำนวนนักท่องเที่ยวเพิ่มขึ้น -มีการจัดการท่องเที่ยวเพื่อชุมชนโดยชุมชน -มีถนนสำหรับเดินทางสู่แหล่งท่องเที่ยวที่สะดวกและปลอดภัย</p> |

จุดยืนทางยุทธศาสตร์

การพัฒนาการจัดการศึกษา วัฒนธรรมนันทนาการและการท่องเที่ยวแบบบูรณาการ

-ความเชื่อมโยงของยุทธศาสตร์ในภาพรวม

๑. ยุทธศาสตร์ชาติระยะ ๒๐ ปี (พ.ศ.๒๕๖๑ - ๒๕๘๐) :

ยุทธศาสตร์ที่ ๒ ด้านการสร้างความสามารถในการแข่งขัน

ยุทธศาสตร์ที่ ๓ ด้านการพัฒนาและส่งเสริมศักยภาพทรัพยากรมนุษย์

ยุทธศาสตร์ที่ ๔ ด้านการปรับเปลี่ยนค่านิยมและวัฒนธรรม การสร้างโอกาสและ

ความเสมอภาคทางสังคม

๒. แผนพัฒนาเศรษฐกิจและสังคมแห่งชาติ ฉบับที่ ๑๓ (พ.ศ.๒๕๖๖ - ๒๕๗๐) :

หมุดหมายที่ ๒ ไทยเป็นจุดมุ่งหมายของการท่องเที่ยวที่เน้นคุณภาพและความยั่งยืน

หมุดหมายที่ ๕ ไทยเป็นประตูการค้าการลงทุนและยุทธศาสตร์ทางโลจิสติกส์ที่สำคัญ

ของภูมิภาค

หมุดหมายที่ ๙ ไทยมีความยากจนข้ามรุ่นลดลงและมีความคุ้มครองทางสังคมที่เพียงพอ

หมุดหมายที่ ๑๒ ไทยมีกำลังคนสมรรถนะสูง มุ่งเรียนรู้อย่างต่อเนื่อง ตอบโจทย์การ

พัฒนาแห่งอนาคต

๓.เป้าหมายการพัฒนาที่ยั่งยืน (Sustainable Development Goals : SDGs) :

เป้าหมายที่ ๑ ยุติความยากจนทุกรูปแบบในทุกที่

เป้าหมายที่ ๒ ยุติความหิวโหยบรรลุความมั่นคงทางอาหารและยกระดับโภชนาการ และส่งเสริมเกษตรกรรมที่ยั่งยืน

เป้าหมายที่ ๘ ส่งเสริมการเติบโตทางเศรษฐกิจที่ต่อเนื่อง ครอบคลุมและยั่งยืน การจ้างงานเต็มที่และมีผลิตภาพและการมีงานที่สมควรสำหรับทุกคน

เป้าหมายที่ ๙ สร้างโครงสร้างพื้นฐานที่มีความทนทาน ส่งเสริมการพัฒนาอุตสาหกรรมที่ครอบคลุมและยั่งยืน และส่งเสริมนวัตกรรม

เป้าหมายที่ ๑๖ ส่งเสริมสังคมที่สงบสุขและครอบคลุมเพื่อการพัฒนาที่ยั่งยืน ให้ทุกคนเข้าถึงความยุติธรรมและสร้างสถาบันที่มีประสิทธิภาพ รับผิดชอบและครอบคลุมในทุกระดับ

๔.แผนพัฒนาจังหวัด :

ประเด็นที่ ๑ เมืองแห่งวัฒนธรรมความหลากหลายและการท่องเที่ยวเชิงวัฒนธรรม วิถีใหม่

ประเด็นที่ ๒ เมืองแห่งอุตสาหกรรมหัตถอุตสาหกรรมเศรษฐกิจสร้างสรรค์

ประเด็นที่ ๔ เมืองแห่งความมั่นคง มั่งคั่ง ยั่งยืน

๕.ยุทธศาสตร์การพัฒนาขององค์กรปกครองส่วนท้องถิ่นในเขตจังหวัดลำพูน :

ยุทธศาสตร์ที่ ๑ เมืองแห่งวัฒนธรรมความหลากหลายและการท่องเที่ยววัฒนธรรม ในวิถีใหม่

ยุทธศาสตร์ที่ ๓ เมืองแห่งคุณภาพชีวิต สุขภาวะ และสิ่งแวดล้อมที่ดี

ยุทธศาสตร์ที่ ๔ เมืองแห่งภูมิปัญญาและการเรียนรู้ตลอดชีวิต

ประเด็นยุทธศาสตร์ที่ 6

การพัฒนาด้านระบบสาธารณสุขและการเสริมสร้างสุขภาพประชาชนบนภูมิปัญญาท้องถิ่น

พันธกิจ : ประชาชนมีคุณภาพชีวิตมีความปลอดภัยในชุมชนปราศจากโรคติดต่อ

เป้าประสงค์ : ประชาชนในท้องถิ่นมีคุณภาพชีวิตที่ดีปลอดภัยและพึ่งตนเองได้

ตัวชี้วัดระดับเป้าประสงค์

- ร้อยละของประชาชนที่ได้รับการส่งเสริมการพัฒนาคุณภาพชีวิตที่ดีขึ้น
- ร้อยละของเด็ก สตรี ผู้สูงอายุ ผู้พิการที่ได้รับการช่วยเหลือ
- ร้อยละของประชาชนที่มีความปลอดภัยในชีวิตและทรัพย์สิน
- ร้อยละของประชาชนที่สามารถพึ่งพาตนเองได้

-ค่าเป้าหมาย

| ตัวชี้วัด | ค่าเป้าหมาย |
|---|--------------------------|
| ๑.ประชาชนที่ได้รับการส่งเสริมการพัฒนาคุณภาพชีวิตที่ดีขึ้น | เพิ่มขึ้นร้อยละ ๓๐ ต่อปี |
| ๒.เด็ก สตรี ผู้สูงอายุ ผู้พิการที่ได้รับการช่วยเหลือ | เพิ่มขึ้นร้อยละ ๓๐ ต่อปี |
| ๓.ประชาชนที่มีความปลอดภัยในชีวิตและทรัพย์สิน | เพิ่มขึ้นร้อยละ ๒๐ ต่อปี |
| ๔.ประชาชนที่สามารถพึ่งพาตนเองได้ | เพิ่มขึ้นร้อยละ ๒๐ ต่อปี |

กลยุทธ์/แนวทางการพัฒนา และตัวชี้วัดระดับกลยุทธ์

| กลยุทธ์/แนวทางการพัฒนา | ตัวชี้วัดระดับกลยุทธ์ |
|--|---|
| ๑.แนวทางการสร้างเสริมความเข้มแข็งของชุมชนด้านสาธารณสุขเพื่อการพึ่งพาตนเองสู่การมีสุขภาพที่ดี | -จัดซื้อยารักษาโรค เวชภัณฑ์ อุปกรณ์และเครื่องมือทางการแพทย์ -โครงการบำบัดฟื้นฟูและรักษาผู้ติดยาเสพติด -ประชาสัมพันธ์ และให้ความรู้เรื่องการดูแลสุขภาพอนามัยและโภชนาการที่ถูกต้อง -โครงการแก้ไขปัญหาไข้เลือดออก |
| ๒.แนวทางการจัดระบบสุขภาพภาคประชาชนให้มีส่วนร่วมทุกภาคส่วนของชุมชน | -ส่งเสริมให้ประชาชนในพื้นที่ออกกำลังกายอย่างสม่ำเสมอ |
| ๓.ส่งเสริมและพัฒนาศักยภาพบุคลากรสาธารณสุข | กิจกรรมส่งเสริมสนับสนุนการดำเนินงานของ อสม. และสาธารณสุขตำบล และชมรมส่งเสริมสุขภาพ |
| ๔.ส่งเสริมและพัฒนาการแพทย์แผนไทยและสมุนไพรไทย | โครงการอบรมการแพทย์แผนไทย / นวดแผนไทย |

จุดยืนทางยุทธศาสตร์

สร้างเสริมความเข้มแข็งของชุมชนด้านสาธารณสุขเพื่อการพึ่งพาตนเองสู่การมีสุขภาพที่ดี

-ความเชื่อมโยงของยุทธศาสตร์ในภาพรวม

๑.ยุทธศาสตร์ชาติระยะ ๒๐ ปี (พ.ศ.๒๕๖๑ – ๒๕๘๐) :

ยุทธศาสตร์ที่ ๓ ด้านการพัฒนาและส่งเสริมศักยภาพทรัพยากรมนุษย์

๒.แผนพัฒนาเศรษฐกิจและสังคมแห่งชาติ ฉบับที่ ๑๓ (พ.ศ.๒๕๖๖ – ๒๕๗๐) :

หมวดหมู่ที่ ๔ ไทยเป็นศูนย์กลางการแพทย์และสุขภาพมูลค่าสูง

หมวดหมู่ที่ ๑๒ ไทยมีกำลังคนสมรรถนะสูง มุ่งเรียนรู้อย่างต่อเนื่อง ตอบโจทย์การพัฒนา

แห่งอนาคต

๓.เป้าหมายการพัฒนาที่ยั่งยืน (Sustainable Development Goals : SDGs) :

เป้าหมายที่ ๓ สร้างหลักประกันว่าคนมีชีวิตที่มีสุขภาพดีและส่งเสริมความเป็นอยู่ที่ดีสำหรับ

ทุกคนในทุกวัย

เป้าหมายที่ ๖ สร้างหลักประกันว่าจะมีการจัดให้มีน้ำและสุขาภิบาลให้มีการจัดการอย่าง

๔. แผนพัฒนาจังหวัด :

ประเด็นที่ ๔ เมืองแห่งความมั่นคง มั่งคั่ง ยั่งยืน

๕.ยุทธศาสตร์การพัฒนาขององค์กรปกครองส่วนท้องถิ่นในเขตจังหวัดลำพูน :

ยุทธศาสตร์ที่ ๓ เมืองแห่งคุณภาพชีวิต สุขภาวะ และสิ่งแวดล้อมที่ดี

ประเด็นยุทธศาสตร์ที่ 7

การพัฒนาด้านการบริหารและเทคโนโลยีสารสนเทศ

พันธกิจ : บริหารจัดการโดยยึดหลักธรรมาภิบาล, พัฒนาระบบเทคโนโลยีสารสนเทศในเชิงรุกและประสานความร่วมมือระหว่างหน่วยงานเพื่อให้บริการประชาชน

เป้าประสงค์ : ประชาชนรับรู้ เข้าใจในข่าวสารและมีส่วนร่วมก่อให้เกิดกระบวนการขับเคลื่อนทางสังคมของเทศบาลโดยการบริหารจัดการตามหลักธรรมาภิบาล การบริหารงานของเทศบาลตำบลให้มีความโปร่งใสตรวจสอบได้

ตัวชี้วัดระดับเป้าประสงค์

- ร้อยละของพนักงานที่มีความสุขในการทำงาน
- ร้อยละความพึงพอใจของประชาชนในการรับทราบข่าวสารกิจกรรมของเทศบาล
- การบริหารราชการแบบบูรณาการ

-ค่าเป้าหมาย

| ตัวชี้วัด | ค่าเป้าหมาย |
|--|--------------------------|
| ๑.พนักงานที่มีความสุขในการทำงาน | เพิ่มขึ้นร้อยละ ๒๐ ต่อปี |
| ๒.ความพึงพอใจของประชาชนในการรับทราบข่าวสารกิจกรรมของเทศบาล | เพิ่มขึ้นร้อยละ ๔๐ ต่อปี |
| ๓.การบริหารราชการแบบบูรณาการ | เพิ่มขึ้นร้อยละ ๓๐ ต่อปี |

กลยุทธ์/แนวทางการพัฒนา และตัวชี้วัดระดับกลยุทธ์

| กลยุทธ์/แนวทางการพัฒนา | ตัวชี้วัดระดับกลยุทธ์ |
|--|--|
| ๑. พัฒนาขีดความสามารถของบุคลากรขององค์กรปกครองส่วนท้องถิ่นในด้านการคลัง วิธีการงบประมาณ การบริหารงานบุคคล ให้มีประสิทธิภาพ โปร่งใส ทันสมัย และประชาชนมีส่วนร่วม ทั้งนี้เพื่อการแก้ไขปัญหาของประชาชนและการให้บริการที่มีประสิทธิภาพ | บุคลากรได้รับการพัฒนาทักษะความรู้อย่างต่อเนื่อง |
| ๒. พัฒนาปรับปรุงเครื่องมือ เครื่องใช้และเทคโนโลยี ตลอดจนการพัฒนาระบบจัดหารายได้ขององค์กรปกครองส่วนท้องถิ่น | ๑. จำนวนเครื่องมือ เครื่องใช้ในการปฏิบัติงานที่สามารถใช้งานได้ตามปกติ ๒. มีการนำเทคโนโลยีสารสนเทศมาใช้เพื่อเพิ่มประสิทธิภาพการจัดหารายได้ |
| ๓. ส่งเสริมสนับสนุนการใช้เทคโนโลยีสารสนเทศในการรักษาความปลอดภัย แก้ไขปัญหาจราจร การลดอุบัติเหตุ การบริหารจัดการ | ๑. ช่องทางการติดต่อด้านการรักษาความปลอดภัย แก้ไขปัญหาจราจร การลดอุบัติเหตุ การบริหารจัดการผ่านเทคโนโลยีสารสนเทศ ๒. สนับสนุนการดำเนินการของศูนย์ข้อมูลข่าวสารการจัดซื้อจัดจ้างระดับอำเภอ |

| | |
|---|---|
| | <p>๓. ช่องทางระบบออนไลน์เพื่อการพัฒนาตลาด</p> <p>๔. ช่องทางการประชาสัมพันธ์</p> |
| ๔. เสริมสร้างระบบด้านการประสานเครือข่ายในการพัฒนาท้องถิ่นให้เข้มแข็ง เพื่อให้เกิดความร่วมมือและการบูรณาการร่วมกัน | <p>๑. จำนวนโครงการ/กิจกรรมที่มีการบูรณาการร่วมกับหน่วยงานอื่น</p> <p>๒. จำนวนเครือข่ายการทำงานทุกภาคส่วน</p> |
| ๕. พัฒนาขีดความสามารถการทำงานของบุคลากรให้เกิดกระบวนการเรียนรู้และพัฒนาอย่างต่อเนื่อง | <p>-ระดับความรู้ของพนักงาน ก่อนและหลังการฝึกอบรม</p> <p>-ร้อยละของจำนวนโครงการในแผนพัฒนาสามปีที่น่ามาบรรจุลงในเทศบัญญัติงบประมาณรายจ่ายประจำปี</p> <p>-ร้อยละของบุคลากรที่มีการศึกษาเพิ่มขึ้นและต่อเนื่อง</p> |
| ๖. พัฒนาระบบข้อมูลข่าวสาร/สารสนเทศ | -ร้อยละของข้อมูลการบริหารงานเทศบาลที่ประชาชนพอใจ |
| ๗. พัฒนาส่งเสริมประชาธิปไตยและกระบวนการมีส่วนร่วมของประชาชน | <p>-สัดส่วนงบประมาณที่เทศบาลให้การสนับสนุนหน่วยงานอื่น</p> <p>- ร้อยละของการมีส่วนร่วมของคนในองค์กรและภาคประชาชน</p> |
| ๘. พัฒนาประสิทธิภาพการบริหารงานภาครัฐและการบริการประชาชน | -วัสดุ ครุภัณฑ์บริการสาธารณะ |

จุดยืนทางยุทธศาสตร์

บริหารจัดการโดยยึดหลักธรรมาภิบาล, พัฒนาระบบเทคโนโลยีสารสนเทศในเชิงรุกและประสานความร่วมมือระหว่างหน่วยงานเพื่อให้บริการประชาชน

-ความเชื่อมโยงของยุทธศาสตร์ในภาพรวม

๑. ยุทธศาสตร์ชาติระยะ ๒๐ ปี (พ.ศ.๒๕๖๑ - ๒๕๘๐) :

ยุทธศาสตร์ที่ ๑ ยุทธศาสตร์ชาติด้านความมั่นคง

ยุทธศาสตร์ที่ ๒ ด้านการสร้างความสามารถในการแข่งขัน

ยุทธศาสตร์ที่ ๓ ด้านการพัฒนาและส่งเสริมศักยภาพทรัพยากรมนุษย์

ยุทธศาสตร์ที่ ๖ ด้านการปรับสมดุลและพัฒนาระบบการบริหารจัดการภาครัฐ

๒. แผนพัฒนาเศรษฐกิจและสังคมแห่งชาติ ฉบับที่ ๑๓ (พ.ศ.๒๕๖๖ - ๒๕๗๐) :

หมวดหมู่ที่ ๕ ไทยเป็นประตูการค้าการลงทุนและยุทธศาสตร์ทางโลจิสติกส์ที่สำคัญของ

ภูมิภาค

หมวดหมู่ที่ ๘ ไทยมีพื้นที่และเมืองอัจฉริยะที่น่าอยู่ ปลอดภัย เติบโตได้อย่างยั่งยืน

หมวดหมู่ที่ ๑๓ ไทยมีภาครัฐที่ทันสมัยมีประสิทธิภาพและตอบโจทย์ประชาชน

๓.เป้าหมายการพัฒนาที่ยั่งยืน (Sustainable Development Goals : SDGs) :
 เป้าหมายที่ ๘ ส่งเสริมการเติบโตทางเศรษฐกิจที่ต่อเนื่อง ครอบคลุมและยั่งยืน การจ้างงาน
 เต็มที่และมีผลิตภาพและการมีงานที่สมควรสำหรับทุกคน
 เป้าหมายที่ ๑๑ ทำให้เมืองและการตั้งถิ่นฐานของมนุษย์มีความปลอดภัยทั่วถึงพร้อมรับการ
 เปลี่ยนแปลงและยั่งยืน

๔. แผนพัฒนาจังหวัด :

ประเด็นที่ ๔ เมืองแห่งความมั่นคง มั่งคั่ง ยั่งยืน

๕.ยุทธศาสตร์การพัฒนาขององค์กรปกครองส่วนท้องถิ่นในเขตจังหวัดลำพูน :

ยุทธศาสตร์ที่ ๓ เมืองแห่งคุณภาพชีวิต สุขภาวะ และสิ่งแวดล้อมที่ดี

(๓)การวิเคราะห์เพื่อการพัฒนาท้องถิ่น

๓.๑ การวิเคราะห์กรอบการจัดทำยุทธศาสตร์ของเทศบาลตำบลก้อ

การวิเคราะห์สภาวะแวดล้อม (Swot analysis) ของตำบลก้อ จากการศึกษาข้อมูลสภาพทั่วไปของตำบลก้อ
 ในภาพรวม ได้นำมากำหนดประเด็นเพื่อวิเคราะห์ศักยภาพการพัฒนาของตำบลก้อ โดยอาศัยเทคนิค Swot
 analysis การวิเคราะห์จุดแข็ง (Strength) จุดอ่อน (Weakness) อันเป็นปัจจัยภายในหรือสภาวะแวดล้อม
 ภายในตำบล (Internal factors) และการวิเคราะห์ถึงโอกาส (Opportunity) และภาวะคุกคามหรือข้อจำกัด
 (Threat) อันเป็นปัจจัยภายนอกหรือสภาวะแวดล้อมภายนอก (External factor) ซึ่งรายละเอียดเป็นไปตาม
 ตารางวิเคราะห์ ดังนี้

ตารางการวิเคราะห์ปัจจัยภายในของตำบลก้อ

| ปัจจัยภายใน | จุดแข็ง (Strength) | จุดอ่อน (Weakness) |
|--|--|--|
| โครงสร้างพื้นฐาน ผังเมือง | -มีเส้นทางคมนาคมเชื่อมติดกันสู่ถนน สายหลัก -มีการคมนาคมทางน้ำจากท่าแก่งก้อ เพื่อไปยังจังหวัดตากและอำเภอคอย เต่าจังหวัดเชียงใหม่ -มีจำนวนหมู่บ้านใกล้เคียงและมีถนน เชื่อมต่อระหว่างหมู่บ้าน | -การให้บริการด้านขนส่งสาธารณะไม่ ครอบคลุม -ถนนยังเป็นถนนลูกรังจำเป็นต้อง พัฒนาอย่างต่อเนื่อง -เมื่อเข้าสู่ฤดูแล้งน้ำแห้งและสายน้ำตื้น เขิน -เป็นตำบลที่อพยพจากการสร้างเขื่อน ภูมิพล -การจัดบริการสาธารณะยังไม่ ครอบคลุมทุกพื้นที่ |
| ด้านทรัพยากรธรรมชาติและ สิ่งแวดล้อม | -มีทรัพยากร ป่าไม้และแหล่งต้นน้ำ ที่อุดมสมบูรณ์และตั้งอยู่ในเขตอุทยาน แห่งชาติแม่ปิง -ทต.ประกาศเป็นตำบลก้อปลอดขยะ -มีชุมชนตัวอย่างจัดการขยะโดยชุมชน | -บ่อขยะยังไม่ได้รับมาตรฐาน -การจัดการขยะยังไม่เป็นมาตรฐาน -ขาดการจัดการบริหารน้ำในภาพรวมที่ ประสิทธิภาพ -มีปัญหาพื้นที่ทำกินเนื่องจากไม่มี เอกสารสิทธิที่ดินทำกิน -ประชาชนขาดความตระหนักถึงการ |

| | | |
|-------------------------------------|--|--|
| | | อนุรักษ์ทรัพยากรธรรมชาติและสิ่งแวดล้อม |
| เศรษฐกิจ -เกษตร | -มีฐานการผลิตพืชเศรษฐกิจที่สำคัญ โดยเฉพาะข้าวโพด - มีการรวมกลุ่มการเกษตรทำให้ง่ายต่อการพัฒนา | -ผลผลิตข้าวโพดขาดการบริหารจัดการทางการตลาด -ข้าวโพดคือพืชเศรษฐกิจชนิดเดียว -ประชาชนขาดความรู้ เทคโนโลยีการผลิตในการทำการเกษตร -ปัจจัยการผลิตต้องรอน้ำฝนอย่างเดียว ขาดแหล่งน้ำทำการเกษตรไม่มีระบบชลประทาน -ประชาชนยังคงใช้สารเคมีเพื่อการเกษตร |
| -อุตสาหกรรม | -มีฐานอุตสาหกรรม ด้านครัวเรือนในการแปรรูปอาหาร เช่น ปลาอย่าง ต้มปลาก็อ -มีศูนย์พัฒนาภูมิปัญญาท้องถิ่นบ้านก้อทุ่ง -มีกลุ่มวิสาหกิจชุมชนในตำบลก้อ | -การตลาดไม่แน่นอนและขาด -ขาดสภาพคล่องในการลงทุน -ขาดการรวมกลุ่มอย่างเป็นรูปธรรม -ขาดการดำเนินการและสนับสนุนส่งเสริมอย่างต่อเนื่อง -ไม่มีมาตรฐานในการรองรับ -ประชาชนไม่ให้ความสนใจเท่าที่ควร |
| -การท่องเที่ยว | -มีสถานที่ท่องเที่ยวทางธรรมชาติ -มีทะเลสาบแก่งก้อหลังเขตภูมิพลเป็นแหล่งท่องเที่ยวทางน้ำ -มีกิจกรรมสนับสนุนและส่งเสริมการท่องเที่ยวเชิงอนุรักษ์ -มีการส่งเสริมการท่องเที่ยวโดยจัดงานเทศกาลปลา”อะต้อ” | -นักท่องเที่ยวทำให้การเข้าชมแหล่งท่องเที่ยวไม่สะดวก -ขาดการจัดกิจกรรมสนับสนุนและส่งเสริมการท่องเที่ยว -ไม่สามารถบริหารจัดการแหล่งท่องเที่ยวได้เพราะไม่อยู่ในความรับผิดชอบของเทศบาล |
| สังคม วัฒนธรรม ภูมิปัญญาและการศึกษา | -มีความโดดเด่นด้านวัฒนธรรมของชุมชนโดยเฉพาะชุมชนเรือนแพ -เป็นตำบลที่มีความโดดเด่นด้านสืบสานพุทธศาสนาและประเพณีแห่งล้านนา การอนุรักษ์จารีตประเพณีดั้งเดิม -มีความโดดเด่นการมีส่วนร่วมของประชาชนความสามัคคีของชุมชน -เป็นสังคมที่เอื้ออาทร มีความเป็นชุมชนดั้งเดิม มีระบบเครือญาติ -มีชุมชนเข้มแข็ง มีคลังสมอง นักคิด | -ประชาชนสามารถอนุรักษ์วัฒนธรรมประเพณีพื้นบ้านได้อย่างครบถ้วนเนื่องจากขาดการสานต่อจากชุมชนเอง -ประชาชนมีปัญหาสุขภาพจากพฤติกรรมดำรงชีวิต ยังคงความรู้ในการป้องกันตนเองจากการใช้สารเคมี -ประชาชนขาดทัศนคติในการพึ่งตนเอง -ผู้นำชุมชนบางส่วนขาดแรงจูงใจในการปฏิบัติหน้าที่เนื่องจากไม่มีค่าตอบแทน |

| | | |
|----------------------|--|---|
| | <p>หรือมีผู้รู้ มีความสามารถ</p> <p>- ประชาชนมีการตื่นตัวในการดูแล ป้องกันรักษาสุขภาพของตนเอง</p> <p>- ประชาชนมีการตื่นตัวทางการเมืองสูง และให้ความร่วมมือในการพัฒนาด้านต่าง ๆ</p> | <p>- ยังคงมีการแพร่ระบาดของยาเสพติด</p> <p>- งบประมาณเทศบาลตำบลก้อมีจำกัด จึงไม่เพียงพอต่อการแก้ไขปัญหาและตอบสนองความต้องการของประชาชนได้อย่างทั่วถึง</p> |
| ด้านเทคโนโลยี | <p>- มีการปรับวิธีการสื่อสาร การนำเสนอ การปฏิบัติราชการ การวางแผนงาน ดำเนินงานผ่านระบบสารสนเทศ และผลิตเทคโนโลยีนั้น เทศบาลตำบลก้อมีบุคลากรด้านระบบสารสนเทศและเทคโนโลยีการคอมพิวเตอร์ เครือข่ายอินเทอร์เน็ตออนไลน์</p> <p>- การนำเทคโนโลยีการพัฒนาทะเบียนทรัพย์สิน การใช้ระบบGIS มาประยุกต์ใช้ในการจัดเก็บภาษีที่ดินและสิ่งก่อสร้าง ภาษีโรงเรือน ภาษีป้าย การจัดทำข้อมูลแผนที่การส่งเสริม การเกษตร การจัดหาแหล่งน้ำในพื้นที่ การเกษตร</p> | <p>- ขาดปฏิสัมพันธ์และความร่วมมือระหว่างภาคส่วนในระบบการวิจัยและพัฒนานวัตกรรม</p> <p>- ขาดแคลนการสร้างองค์ความรู้ใหม่ ๆ</p> <p>- สภาพแวดล้อมที่ไม่เอื้อต่อการพัฒนาวัตกรรม เช่น สภาพแวดล้อมที่ไม่มีเสถียรภาพ ระบบสัญญาณอินเทอร์เน็ต และการขาดแคลนทรัพยากรบุคคล</p> |

ตารางการวิเคราะห์ปัจจัยภายนอกของตำบลก้อ

| โอกาส (Opportunity) | อุปสรรค (Threat) |
|--|--|
| <p>๑. ตำบลก้อมีสถานที่ท่องเที่ยวทางธรรมชาติที่สำคัญของจังหวัดลำพูนเป็นที่สนใจของนักท่องเที่ยวคือแก่งก้อเป็นชุมชนเรือนแพ น้ำตกก้อหลวง และแหล่งท่องเที่ยวอื่น ๆ อีกมากมาย ที่มีความสวยงามสามารถส่งเสริมการท่องเที่ยวเชิงอนุรักษ์</p> | <p>- สถานที่ท่องเที่ยวดังกล่าวอยู่ในเขตอุทยานแห่งชาติแม่ปิงทำให้ไม่สามารถบริหารจัดการได้</p> <p>- ขาดงบประมาณในการปรับปรุงสถานที่ท่องเที่ยว</p> <p>- ขาดบุคลากรที่มีความรู้ด้านการบริหารจัดการทรัพยากรการท่องเที่ยว</p> |
| <p>๒. ในพื้นที่ตำบลก้อเป็นแหล่งที่มีวัตถุดิบและแรงงานจำนวนมากที่จะสนับสนุนด้านอุตสาหกรรมทั้งเศรษฐกิจเชิงพาณิชย์และเศรษฐกิจระดับท้องถิ่นที่มีทรัพยากรธรรมชาติที่สมบูรณ์และการพัฒนาอุตสาหกรรมครัวเรือนประเภทการแปรรูปอาหารจากปลาและหน่อไม้</p> | <p>- ขาดการดำเนินการอย่างต่อเนื่องเพราะว่าในฤดูเพาะปลูกราษฎรส่วนใหญ่ไปทำการเพาะปลูกเน้นการเพาะปลูกเป็นอาชีพหลักเท่านั้น</p> <p>- ขาดการสานต่อและการสนับสนุนส่งเสริมความรู้การบริหารจัดการกิจการและโครงการ</p> <p>- การรวมกลุ่มของกลุ่มอาชีพบางกลุ่มไม่ประสบความสำเร็จเนื่องจากขาดการบริหารจัดการที่เป็นรูปธรรม</p> |
| <p>๓. มีสภาพเป็นที่ราบเชิงเขา มีลักษณะคล้ายกับกระทะ การเพาะปลูกใช้น้ำฝนและเก็บกักน้ำไว้ในสระน้ำ เช่น ห้วยม่วง</p> | <p>- แหล่งน้ำเพื่อใช้ทำการเกษตรนอกฤดูกาดเพาะปลูกยังไม่เพียงพอไม่มีระบบชลประทาน</p> |

| | |
|--|--|
| <p>แก้ว ห้วยป็นป็น ห้วยชี ที่ไหลลงสู่ที่ราบจึงมีความเหมาะสมในการเพาะปลูกพืชไร่ พืชสวน อีกทั้งที่ดินเพื่อปลูกพืชมีพื้นที่กว้างทำให้ผลผลิตมาก ทำให้มีพ่อค้าเข้ามารับซื้อผลผลิตทางการเกษตรในตำบล</p> | <p>-ภาวะปัญหาภัยแล้ง -ปัญหาราคาสินค้าทางการเกษตรตกต่ำและการฉวยโอกาสของพ่อค้าคนกลาง -สภาวะเศรษฐกิจในระดับโลก ระดับประเทศ และระดับภูมิภาคส่งผลกระทบต่อการพัฒนาท้องถิ่น -เกษตรกรขาดความรู้และการวางแผน ทำให้ต้นทุนการผลิตสูง ผลผลิตต่ำเนื่องจากการการเพาะปลูกอาศัยน้ำฝนในการทำเกษตร</p> |
| <p>๔.ตำบลก้อมีศิลปวัฒนธรรมและประเพณีควรแก่การอนุรักษ์และเผยแพร่ให้คนรู้จักวิถีชีวิตที่เรียบง่ายยึดมั่นในจารีตประเพณีและวัฒนธรรมการศึกษาของเด็กมีการขยายโอกาสในการนำเด็กเข้ารับการศึกษามากขึ้นด้านความปลอดภัยในชีวิตและทรัพย์สินมีการจัดตั้งชุมชนมีความเข้มแข็งออกตรวจเวรยามช่วยเหลือทางราชการตลอดจนถึงการบริการขั้นพื้นฐานด้านสาธารณสุขมีการสนับสนุนงานสาธารณสุขป้องกันการแพร่ระบาดของโรคและพาหนะนำโรค</p> | <p>-การรับวัฒนธรรมที่ไม่เหมาะสมของเยาวชน ทำให้ขาดคุณธรรม จริยธรรม -ปัญหาเสพติดเป็นการมอมเมาเยาวชน ก่อให้เกิดปัญหาสังคม -ปัญหาความยากจน มีภาระหนี้สินมาก ขาดความรู้ทักษะในการพัฒนาการประกอบอาชีพ</p> |
| <p>๕.การพัฒนาทางการเมืองในระบอบประชาธิปไตยเป็นไปอย่างต่อเนื่องนักการเมืองมีความรับผิดชอบต่อชุมชนและประชาชนความขัดแย้งทางการเมืองระดับผู้บริหารมีน้อยประชาชนมีความยึดมั่นในตัวผู้นำท้องถิ่นมีความรักความผูกพันกับท้องถิ่นสูงประชาชนมีส่วนร่วมในการเมืองในระดับสูง</p> | <p>-กฎหมาย ระเบียบ มีการเปลี่ยนแปลงอยู่ตลอดเวลา -ความไม่ต่อเนื่องของนโยบายสนับสนุนจากรัฐบาล ซึ่งมีการเปลี่ยนแปลงตามยุคสมัยในการกำหนดนโยบาย</p> |
| <p>๖.การพัฒนาโครงสร้างพื้นฐานโดยได้รับการสนับสนุนงบประมาณจากหน่วยงานที่เกี่ยวข้อง เช่น งบประมาณจากกระทรวงมหาดไทย งบอุดหนุนจากกระทรวงสาธารณสุข จังหวัด อบจ. กระทรวงที่รับผิดชอบโครงการนั้น ๆ</p> | <p>งบประมาณมีข้อจำกัดหลายประการเช่นเกณฑ์การขอรับงบประมาณ ข้อจำกัดเรื่องพื้นที่</p> |

๓.๒ การประเมินสถานการณ์สภาพแวดล้อมภายนอกที่เกี่ยวข้อง

ในการจัดทำแผนพัฒนาท้องถิ่นของเทศบาลนั้น ได้ทำการประเมินสถานการณ์สภาพแวดล้อมภายนอกที่เกี่ยวข้อง ซึ่งมีรายละเอียดดังนี้

| <p>ดาน</p> | <p>สถานการณ์สภาพแวดล้อมภายนอกที่เกี่ยวข้อง</p> | <p>ข้อขยายและปริมาณของปัญหา/ความต้องการ</p> | <p>พื้นที่เป้าหมาย/กลุ่มเป้าหมาย</p> | <p>ความคาดหวังและแนวโน้มอนาคต</p> |
|--|---|--|--------------------------------------|---|
| <p>๑.โครงการสร้างพื้นฐาน และผังเมือง</p> | <p>๑) ขาดแคลนแหล่งน้ำในการเกษตรและน้ำประปาสำหรับอุปโภค-บริโภคยังไม่พอเพียงและยังไม่ได้มาตรฐาน</p> | <p>- แหล่งน้ำและน้ำประปาในการอุปโภค-บริโภค</p> | <p>- ในเขตเทศบาล</p> | <p>- ประชาชนมีแหล่งน้ำและน้ำประปาใช้เพียงพอเพียงมีคุณภาพตามมาตรฐานมากขึ้น</p> |

| | | | | |
|-----------------------------------|--|-------------------|--|--|
| | ๒) ไฟฟ้าส่องสว่างทาง และที่สาธารณะยังไม่ สามารถดำเนินการ ครอบคลุมพื้นที่ได้ทั้งหมด | - ไฟฟ้า | - ทางและที่ สาธารณะในเขต เทศบาล | - ทางและที่ สาธารณะมีแสง สว่างเพียงพอ ประชาชนได้รับ ความสะดวกในการ สัญจรไปมาและ ป้องกันการเกิด อาชญากรรมได้ |
| | ๓) ชุมชนขยายมากขึ้น ระบบระบายน้ำยังไม่ เพียงพอ เกิดน้ำท่วมขัง ไม่ มีที่ระบาย | - ราง/ท่อระบายน้ำ | - พื้นที่ในเขต เทศบาล | - มีรางระบายน้ำ สามารถระบายน้ำ ได้สะดวก ไม่อุดตัน ไม่ส่งกลิ่นเหม็นก่อน ความรำคาญ |
| | ๔) ประชาชนต้องการ เส้นทางในการสัญจรไปมา เพิ่มมากขึ้นและเทศบาล งบประมาณไม่เพียงพอใน การ | - เส้นทางคมนาคม | - เส้นทางคมนาคม ที่เป็นสาธารณะ และประชาชนมี ความต้องการให้ ดำเนินการ | - มีเส้นทางในการ คมนาคมเพียงพอ และประชาชน ได้รับความสะดวก ในการสัญจรไปมา |
| ๒. ด้านงานส่งเสริม คุณภาพชีวิต | ๑) มีการระบาดของโรค อุบัติใหม่ โรคระบาด โรคติดต่อ | - ด้านสาธารณสุข | - ในเขตเทศบาล | ในพื้นที่ไม่มีการ ระบาดของโรคอุบัติ ใหม่ ตรวจจับ โรคติดต่อ |
| | ๒) ประชาชนในพื้นที่ป่วย เป็นโรคเรื้อรังแนวโน้มที่ เพิ่มขึ้น เช่น เบาหวาน ความดัน | | - ประชาชนกลุ่ม เสี่ยงและผู้ป่วย | |
| | ๓) ปริมาณขยะเพิ่มมาก ขึ้น | -ด้านสิ่งแวดล้อม | - ในเขตเทศบาล | - ปริมาณขยะและ น้ำเสียถูกกำจัดให้ หมดด้วยวิธีการที่ ถูกต้อง |
| | ๔) ประชาชนบริโภค อาหารที่ปลอดภัย | -การเกษตรสีเขียว | - ประชาชนในเขต เทศบาล | - ประชาชนทราบ และสามารถเลือก บริโภคอาหารที่ ปลอดภัยได้ถูกต้อง |

| | | | | |
|--|--|----------------------------------|--|--|
| | ๕) ประชาชนในพื้นที่บาง รายมีที่อยู่อาศัยไม่มั่นคง แข็งแรง | - ที่อยู่อาศัย | - ประชาชนในพื้นที่ ที่ได้รับความเดือน ร้อนเรื่องที่อยู่อาศัย | - ประชาชนในพื้นที่ ได้รับความช่วยเหลือ ซ่อมแซมที่อยู่ อาศัยให้มั่นคง แข็งแรง |
| | ประชาชนบางครัวเรือน บริโภค-บริโภคน้ำที่ยังไม่ สะอาดและมีสิ่งเจือปน เช่น จากน้ำฝน น้ำที่ไม่ได้ คุณภาพ มีตะกอน | - การอุปโภค-บริโภค | - ประชาชนในเขต เทศบาล | - ประชาชนบริโภค น้ำที่สะอาดถูก สุขลักษณะ |
| | ๑) การศึกษาสื่อการเรียน การสอนยังไม่พอเพียง เด็กนักเรียนไม่ได้รับ การศึกษาต่อในระดับที่สูง กว่าชั้นพื้นฐาน และขาด งบประมาณในการศึกษา ครอบครัวยากจน | - สังคมในชุมชนและ คุณภาพชีวิต | - เด็กนักเรียนใน เขตเทศบาล | - มีสื่อการเรียนการ สอนที่พอเพียง เด็กนักเรียนได้รับ การศึกษาที่สูงขึ้น มี งบประมาณในการ ศึกษาเล่าเรียน |
| | ๒) เด็กและผู้สูงอายุบาง ครอบครัว ผู้สูงอายุอยู่ ตามลำพัง และรับภาระใน การดูแลเด็ก | | - ผู้สูงอายุและเด็ก ในเขตเทศบาล | - ผู้สูงอายุและเด็ก ได้รับการดูแลที่ดี |
| | ๓) ผู้พิการไม่ได้รับความ ช่วยเหลือในดำรงชีวิต | | - ผู้พิการในเขต เทศบาล | - ผู้พิการได้รับ ความช่วยเหลือใน การดำรงชีวิตและ ทั่วถึง |
| | ๔) เยาวชนและวัยรุ่นติด เกมส์ สิ่งอบายมุข บุหรี่ เหล้า สารเสพติด และท้อง ก่อนวัยอันสมควร | | - เยาวชนและวัยรุ่น ในเขตเทศบาล | - เยาวชนและวัยรุ่น มีอนาคตที่ดี |
| | ๕) ประชาชนกรอายุตั้งแต่ ๓๕ ขึ้นไป ไม่ได้ตรวจ สุขภาพประจำปี จำนวน ๒๙๑ คน | | - ประชาชนในเขต เทศบาลที่อายุ ๓๕ ขึ้นไป | - ประชาชนที่อายุ ๓๕ ขึ้นไปได้รับการ ตรวจสุขภาพทุกคน |
| ๓. ด้านการ วางแผน การ ส่งเสริมการลงทุน พาณิชย์กรรมและ | ๑) ประชาชนไม่มีการ วางแผนในการดำเนินงาน | - การวางแผน | - ประชาชนในเขต เทศบาล | - ประชาชน สามารถวางแผน การดำเนินงาน ได้เอง |

| | | | | |
|--|--|--|--------------------------|---|
| การท่องเที่ยว | ๒) ขาดแหล่งเงินทุนในการทำกิจการและประกอบอาชีพ | - การลงทุน | - ประชาชนในเขตเทศบาล | - มีแหล่งเงินทุนในการทำกิจการและประกอบอาชีพ |
| | ๓) ประชาชนขาดสถานที่จำหน่ายสินค้า | - การพาณิชย์กรรม | - ร้านค้าแผงลอย | - ร้านค้าแผงลอยมีสถานที่ในการขายจำหน่ายสินค้า |
| | ๔) ผลผลิตทางการเกษตรราคาตกต่ำระยะทางการขนส่งผลผลิตไกลจากแหล่งรับซื้อ | | - เกษตรกรในพื้นที่ | - ผลผลิตมีราคาสูงขึ้น |
| | ๕) ค่าแรงต่ำค่าครองชีพสูงขาดแคลนการจ้างงาน | | - ผู้ประกอบอาชีพรับจ้าง | - ค่าแรงสูงขึ้นเหมาะสมกับค่าครองชีพ มีการจ้างงานมากขึ้น |
| ๔. ด้านการจัดระเบียบชุมชนและการรักษาความสงบเรียบร้อย | ๑) การจราจรบนถนนมีเพิ่มมากขึ้นอาจทำให้เกิดอุบัติเหตุขึ้นได้ | - การจราจร | ประชาชนที่สัญจรไปมาบนถนน | มีระบบควบคุมการจราจร เช่น ติดตั้งสัญญาณไฟกระพริบเพื่อเตือนให้ระมัดระวัง |
| ๕. ด้านการบริหารจัดการและการอนุรักษ์ทรัพยากรธรรมชาติและสิ่งแวดล้อม | ๑) ขาดการจัดการบริหารน้ำในภาพรวมที่ประสิทธิภาพ | - น้ำเพื่อการเกษตร | - พื้นที่ในเขตเทศบาล | - ปัญหาเรื่องขาดน้ำเพื่อการอุปโภคและบริโภค |
| ๖. ด้านศิลปะวัฒนธรรม จารีตประเพณีและภูมิปัญญาท้องถิ่น | ๑) ศิลปะ วัฒนธรรม จารีต ประเพณีและภูมิปัญญาท้องถิ่นถูกลืมเลือนไปมาก | - ศิลปะ วัฒนธรรม จารีต ประเพณีและภูมิปัญญาท้องถิ่นถูกลืมเลือนไปมาก | - ประชาชนในเขตเทศบาล | - ยกย่อง เชิดชูคนดีหรือปราชญ์ชาวบ้านในโอกาสต่างๆ เพื่อเป็นตัวอย่างแก่เยาวชนและประชาชน ศิลปะ วัฒนธรรม จารีต ประเพณีและภูมิปัญญาท้องถิ่นไม่ถูกลืมและคงอยู่สืบไป |

ส่วนที่ ๓

การนำแผนพัฒนาท้องถิ่นไปสู่การปฏิบัติ

๓.๑ ยุทธศาสตร์การพัฒนาท้องถิ่นและยุทธศาสตร์ระดับมหภาคเพื่อนำไปสู่การปฏิบัติ

| ที่ | ยุทธศาสตร์ชาติ ๒๐ ปี | แผนพัฒนาเศรษฐกิจและสังคมแห่งชาติ ฉบับที่ ๑๓ | SDGs | ยุทธศาสตร์จังหวัด | ยุทธศาสตร์การพัฒนาขององค์กรปกครองส่วนท้องถิ่นในเขตจังหวัด | ยุทธศาสตร์ (อปท.) | กลยุทธ์ | แผนงาน | หน่วยงานรับผิดชอบหลัก |
|-----|---|---|--|---|---|---|--|------------------------|-----------------------|
| ๑ | ยุทธศาสตร์ที่ ๒ ยุทธศาสตร์ชาติด้านการสร้างความสามารถในการแข่งขัน ยุทธศาสตร์ที่ ๕ ยุทธศาสตร์ชาติด้านการสร้างการเติบโตบนคุณภาพชีวิตที่เป็นมิตรกับสิ่งแวดล้อม | หมวดหมู่ที่ ๕ ไทยเป็นประตูการค้าการลงทุนและยุทธศาสตร์ทางโลจิสติกส์ที่สำคัญของภูมิภาค หมวดหมู่ที่ ๑๐ ไทยมีเศรษฐกิจหมุนเวียนและสังคมคาร์บอนต่ำ หมวดหมู่ที่ ๑๑ ไทยสามารถลด | เป้าหมายที่ ๖ สร้างหลักประกันว่าจะมีการจัดให้มีน้ำและสุขอนามัยสำหรับทุกคน และมีการบริหารจัดการที่ยั่งยืน เป้าหมายที่ ๙ สร้างโครงสร้างพื้นฐานที่มีความทนทาน ส่งเสริม | ประเด็นที่ ๒ เมืองแห่งอุตสาหกรรม หัตถอุตสาหกรรม และเศรษฐกิจสร้างสรรค์ | ยุทธศาสตร์ที่ ๒ เมืองแห่งนวัตกรรม การเกษตร อุตสาหกรรม และเศรษฐกิจสร้างสรรค์ ยุทธศาสตร์ที่ ๓ เมืองแห่งคุณภาพชีวิต สุขภาวะ และสิ่งแวดล้อมที่ดี | ยุทธศาสตร์ที่ ๑ การพัฒนาด้านผังเมือง โครงสร้างพื้นฐาน สาธารณูปโภค สาธารณูปการ | ๑.พัฒนาการก่อสร้าง/บูรณะ/ปรับปรุงถนน ระบบระบายน้ำ สะพาน ๒.พัฒนาระบบแหล่งน้ำ ประปา ๓.พัฒนาการขยายเขตไฟฟ้าสาธารณะเพื่อการเกษตรและบำรุงรักษาไฟฟ้าสาธารณะตามจุดต่างๆ | ๑.อุตสาหกรรมและการโยธา | - กองช่าง |

| ที่ | ยุทธศาสตร์ชาติ ๒๐ ปี | แผนพัฒนาเศรษฐกิจและสังคมแห่งชาติ ฉบับที่ ๑๓ | SDGs | ยุทธศาสตร์จังหวัด | ยุทธศาสตร์การพัฒนาขององค์กรปกครองส่วนท้องถิ่นในเขตจังหวัด | ยุทธศาสตร์ (อปท.) | กลยุทธ์ | แผนงาน | หน่วยงานรับผิดชอบหลัก |
|-----|----------------------|--|--|-------------------|---|-------------------|---------|--------|-----------------------|
| | | ความเสี่ยงและผลกระทบจากภัยธรรมชาติและการเปลี่ยนแปลงสภาพภูมิอากาศ | การพัฒนาอุตสาหกรรมที่ยั่งยืน และส่งเสริมนวัตกรรม เป้าหมายที่ ๑๒ สร้างหลักประกันให้มีรูปแบบการบริโภคและผลิตที่ยั่งยืน เป้าหมายที่ ๑๕ ปกป้อง ฟื้นฟู และสนับสนุนการใช้ระบบนิเวศบนบกอย่างยั่งยืน จัดการป่าไม้อย่างยั่งยืน ต่อสู้การ | | | | | | |

| ที่ | ยุทธศาสตร์ชาติ ๒๐ ปี | แผนพัฒนาเศรษฐกิจและสังคมแห่งชาติ ฉบับที่ ๑๓ | SDGs | ยุทธศาสตร์จังหวัด | ยุทธศาสตร์การพัฒนาขององค์กรปกครองส่วนท้องถิ่นในเขตจังหวัด | ยุทธศาสตร์ (อปท.) | กลยุทธ์ | แผนงาน | หน่วยงานรับผิดชอบหลัก |
|-----|--|---|---|--|---|--|---|--|---|
| ๒ | ยุทธศาสตร์ที่ ๒ ยุทธศาสตร์ชาติด้านการสร้างความสามารถในการแข่งขัน | <p>หมวดหมู่ที่ ๑ ไทยเป็นประเทศชั้นนำด้านสินค้าเกษตรและเกษตรแปรรูปมูลค่าสูง</p> <p>หมวดหมู่ที่ ๗ ไทยวิสาหกิจขนาดกลางและขนาดย่อมที่เข้มแข็ง มีศักยภาพสูงและสามารถแข่งขันได้</p> | <p>เป้าหมายที่ ๒ ยุติความหิวโหย บรรลุความมั่นคงทางอาหารและยกระดับโภชนาการ และส่งเสริมเกษตรกรรมที่ยั่งยืน</p> <p>เป้าหมายที่ ๘ ส่งเสริมการเติบโตทางเศรษฐกิจที่ต่อเนื่อง ครอบคลุมและยั่งยืน การจ้าง</p> | ประเด็นที่ ๓ เมืองแห่งเกษตร สุขภาพและเกษตรนวัตกรรมสร้างสรรค์ | ยุทธศาสตร์ที่ ๒ เมืองแห่งนวัตกรรม การเกษตร อุตสาหกรรม และเศรษฐกิจสร้างสรรค์ | ยุทธศาสตร์ที่ ๒ การสร้างความเข้มแข็งของด้านเศรษฐกิจ เกษตรสีเขียว | <p>๑. พัฒนาการ ส่งเสริมศักยภาพและขีดความสามารถในการเพิ่มผลผลิตทางการเกษตรอินทรีย์ และการแปรรูปสินค้าทางการเกษตรโดยใช้นวัตกรรมและเทคโนโลยี</p> <p>๒. พัฒนาด้านส่งเสริมและเพิ่มทักษะอาชีพครัวเรือนและกลุ่มอาชีพ</p> | <p>๑.การเกษตร</p> <p>๒.สร้างความเข้มแข็งของชุมชน</p> | <p>- สำนักปลัด</p> <p>- กองสวัสดิการสังคม</p> |

| ที่ | ยุทธศาสตร์ชาติ ๒๐ ปี | แผนพัฒนาเศรษฐกิจและสังคมแห่งชาติ ฉบับที่ ๑๓ | SDGs | ยุทธศาสตร์จังหวัด | ยุทธศาสตร์การพัฒนาขององค์กรปกครองส่วนท้องถิ่นในเขตจังหวัด | ยุทธศาสตร์ (อปท.) | กลยุทธ์ | แผนงาน | หน่วยงานรับผิดชอบหลัก |
|-----|--|---|---|---|--|--|--|---|--|
| | | | งานเต็มที่และมีผลิตภาพและการทำงานที่สมควรสำหรับทุกคน | | | | | | |
| ๓ | ยุทธศาสตร์ที่ ๑ ยุทธศาสตร์ชาติด้านความมั่นคง ยุทธศาสตร์ที่ ๒ ยุทธศาสตร์ชาติด้านการสร้างความสามารถในการแข่งขัน ยุทธศาสตร์ที่ ๓ ด้านการพัฒนาและเสริมสร้างศักยภาพทรัพยากรมนุษย์ | หมวดหมู่ที่ ๗ ไทยมีวิสาหกิจขนาดกลางและขนาดย่อมที่เข้มแข็ง มีศักยภาพสูงและสามารถแข่งขันได้ หมวดหมู่ที่ ๘ ไทยมีพื้นที่และเมืองอัจฉริยะที่น่าอยู่ ปลอดภัย เดิบดีได้อย่างยั่งยืน | เป้าหมายที่ ๑ ยุติความยากจนทุกรูปแบบในทุกที่ เป้าหมายที่ ๓ สร้างหลักประกันว่าคนมีชีวิตที่มีสุขภาพดี และส่งเสริมความเป็นอยู่ที่ดีสำหรับทุกคนในทุกวัย เป้าหมายที่ ๘ ส่งเสริมการเติบโตทางเศรษฐกิจที่ | ประเด็นที่ ๔ เมืองแห่งความมั่นคง มั่งคั่ง ยั่งยืน | ยุทธศาสตร์ที่ ๓ เมืองแห่งคุณภาพชีวิต สุขภาวะและสิ่งแวดล้อมที่ดี ยุทธศาสตร์ที่ ๔ เมืองแห่งภูมิปัญญาและการเรียนรู้ตลอดชีวิต | ยุทธศาสตร์ที่ ๓ การพัฒนาด้านสังคมคุณภาพชีวิต ลดความเหลื่อมล้ำในสังคม | ๑.พัฒนาการส่งเสริมความเข้มแข็งของชุมชนเพื่อให้พึ่งตนเองได้อย่างยั่งยืน ๒.ส่งเสริมและสนับสนุนงานด้านสวัสดิการสังคมการสังคมสงเคราะห์ การพัฒนาคุณภาพชีวิตเด็กสตรี เยาวชน ผู้สูงอายุ ผู้พิการ และผู้ด้อยโอกาส ๓.ส่งเสริมและพัฒนาระเบียบชุมชน | ๑.บริหารงานทั่วไป ๒.สังคมสงเคราะห์ ๓.สร้างความเข้มแข็งของชุมชน ๔.งบกลาง ๕.รักษาความสงบภายใน | - สำนักปลัด - กองสวัสดิการสังคม - กองยุทธศาสตร์และงบประมาณ |

| ที่ | ยุทธศาสตร์ชาติ ๒๐ ปี | แผนพัฒนาเศรษฐกิจและสังคมแห่งชาติ ฉบับที่ ๑๓ | SDGs | ยุทธศาสตร์จังหวัด | ยุทธศาสตร์การพัฒนาระบบโครงสร้างพื้นฐานท้องถิ่นในเขตจังหวัด | ยุทธศาสตร์ (อปท.) | กลยุทธ์ | แผนงาน | หน่วยงานรับผิดชอบหลัก |
|-----|----------------------|--|--|-------------------|--|-------------------|--|--------|-----------------------|
| | | <p>หมวดหมู่ที่ ๙ ไทยมีความยากจนข้ามรุ่นลดลงและมีความคุ้มครองทางสังคมที่เพียงพอ</p> <p>หมวดหมู่ที่ ๑๒ ไทยมีกำลังคนสมรรถนะสูง มุ่งเรียนรู้อย่างต่อเนื่อง ตอบโจทย์การพัฒนาแห่งอนาคต</p> | <p>ต่อเนื่อง</p> <p>ครอบคลุมและยั่งยืน การจ้างงานเต็มที่และมีผลิตภาพและการมีงานที่สมควรสำหรับทุกคน</p> <p>เป้าหมายที่ ๑๖ ส่งเสริมสังคมที่สงบสุขและครอบคลุม เพื่อการพัฒนาที่ยั่งยืน ให้ทุกคนเข้าถึงความยุติธรรมและสร้าง</p> | | | | <p>๔.งานด้านการรักษาความสงบเรียบร้อย งานด้านการป้องกันและบรรเทาสาธารณภัย การรักษาความปลอดภัยในชีวิตและทรัพย์สินของประชาชน</p> <p>ตลอดจนการให้ความสำคัญกับระบบเตือนภัยที่เกิดจากภัยธรรมชาติ และภัยพิบัติในท้องถิ่น</p> <p>๔.ส่งเสริมและสนับสนุนงานป้องกันและแก้ไข</p> | | |

| ที่ | ยุทธศาสตร์ชาติ ๒๐ ปี | แผนพัฒนา เศรษฐกิจและ สังคมแห่งชาติ ฉบับที่ ๑๓ | SDGs | ยุทธศาสตร์ จังหวัด | ยุทธศาสตร์การพัฒนา ขององค์กรปกครองส่วน ท้องถิ่นในเขตจังหวัด | ยุทธศาสตร์ (อปท.) | กลยุทธ์ | แผนงาน | หน่วยงาน รับผิดชอบหลัก |
|-----|-------------------------|--|---|-----------------------|---|----------------------|--|--------|---------------------------|
| | | | สถาบันที่มี ประสิทธิภาพ รับผิดชอบต่อและ ครอบคลุมในทุก ระดับ | | | | ปัญหาเสพติด อย่างเป็นระบบ ปัญหาอาชญากรรม และการค้ามนุษย์ ภายใต้การบริหาร จัดการอย่างบูรณา การและมี ประสิทธิภาพ ๕.ส่งเสริมกระบวน การมีส่วนร่วมของ ประชาชนและการ ป้องกันการทุจริต | | |

| ที่ | ยุทธศาสตร์ชาติ ๒๐ ปี | แผนพัฒนาเศรษฐกิจและสังคมแห่งชาติ ฉบับที่ ๑๓ | SDGs | ยุทธศาสตร์จังหวัด | ยุทธศาสตร์การพัฒนาขององค์กรปกครองส่วนท้องถิ่นในเขตจังหวัด | ยุทธศาสตร์ (อปท.) | กลยุทธ์ | แผนงาน | หน่วยงานรับผิดชอบหลัก |
|-----|---|--|---|---|--|---|--|--|-----------------------|
| ๔ | ยุทธศาสตร์ที่ ๑ ยุทธศาสตร์ชาติด้านความมั่นคง ยุทธศาสตร์ที่ ๒ ด้านการสร้างความสามารถในการแข่งขัน ยุทธศาสตร์ที่ ๕ ด้านการสร้างการเติบโตบนคุณภาพชีวิตที่เป็นมิตรกับสิ่งแวดล้อม | หมวดหมู่ที่ ๑ ไทยเป็นประเทศชั้นนำด้านสินค้าเกษตรและเกษตรแปรรูปมูลค่าสูง หมวดหมู่ที่ ๑๐ ไทยมีเศรษฐกิจหมุนเวียนและสังคมคาร์บอนต่ำ หมวดหมู่ที่ ๑๑ ไทยสามารถลดความเสี่ยงและผลกระทบจากภัยธรรมชาติและการเปลี่ยนแปลงสภาพภูมิอากาศ | เป้าหมายที่ ๒ ยุติความหิวโหย บรรลุความมั่นคงทางอาหารและยกระดับโภชนาการ และส่งเสริมเกษตรกรรมที่ยั่งยืน เป้าหมายที่ ๖ เป้าหมายที่ ๖ สร้างหลักประกันว่าจะมีการจัดให้มีน้ำและสุขอนามัยสำหรับทุกคน และมีการบริหารจัดการที่ยั่งยืน เป้าหมายที่ ๘ ส่งเสริมการเติบโตทาง | ประเด็นที่ ๒ เมืองแห่งอุตสาหกรรม ประเด็นที่ ๔ เมืองแห่งความมั่นคง มั่งคั่ง ยั่งยืน | ยุทธศาสตร์ที่ ๓ เมืองแห่งคุณภาพชีวิต สุขภาวะ และสิ่งแวดล้อมที่ดี | ยุทธศาสตร์ที่ ๔ การพัฒนาด้านทรัพยากรที่เป็นมิตรต่อสิ่งแวดล้อม | ๑.ส่งเสริมการจัดการสิ่งแวดล้อม ชยะมูลฝอย สิ่งปฏิกูล น้ำเสียในชุมชน มลพิษทางอากาศตลอดจนการรักษาความสะอาด ความเป็นระเบียบเรียบร้อยของชุมชนและท้องถิ่น ๒.เสริมสร้างความร่วมมือและสร้างจิตสำนึกให้กับประชาชนในการดำเนินการอนุรักษ์ การคุ้มครองดูแลและบำรุงรักษาป่าไม้ตลอดจนทรัพยากรธรรมชาติอื่น ๆ ให้เกิด | ๑.เคหะและชุมชน ๒.การเกษตร ๓.สาธารณสุข ๔.อุตสาหกรรมและการโยธา ๕.รักษาความสงบภายใน | สำนักปลัด |

| ที่ | ยุทธศาสตร์ชาติ ๒๐ ปี | แผนพัฒนาเศรษฐกิจและสังคมแห่งชาติ ฉบับที่ ๑๓ | SDGs | ยุทธศาสตร์จังหวัด | ยุทธศาสตร์การพัฒนาระบบโครงสร้างพื้นฐานขององค์กรปกครองส่วนท้องถิ่นในเขตจังหวัด | ยุทธศาสตร์ (อปท.) | กลยุทธ์ | แผนงาน | หน่วยงานรับผิดชอบหลัก |
|-----|----------------------|---|---|-------------------|---|-------------------|---|--------|-----------------------|
| | | | <p>เศรษฐกิจที่ต่อเนื่อง</p> <p>ครอบคลุมและยั่งยืน การจ้างงานเต็มที่และมีผลิตภาพและการมีงานที่สมควรสำหรับทุกคน</p> <p>เป้าหมายที่ ๑๒</p> <p>สร้างหลักประกันให้มีรูปแบบการบริโภคและผลิตที่ยั่งยืน</p> <p>เป้าหมายที่ ๑๕</p> <p>ปกป้องฟื้นฟูและสนับสนุนการใช้ระบบนิเวศบนบกอย่างยั่งยืน</p> | | | | <p>ประโยชน์และเกิดผลสำเร็จอย่างยั่งยืนและตามแนวทางพระราชดำริ</p> <p>๓. ส่งเสริมสนับสนุนการจัดทำฝายต้นน้ำ (Check Dam) เพื่อชะลอการไหลของน้ำและตะกอนเสริมความสมบูรณ์ของป่า</p> <p>๔. พัฒนาคณะกรรมาธิการความรู้และเสริมสร้างให้องค์กรปกครองส่วนท้องถิ่นเป็นองค์กรแห่งการเรียนรู้ด้านทรัพยากรธรรมชาติและสิ่งแวดล้อมตลอดจนการใช้</p> | | |

| ที่ | ยุทธศาสตร์ชาติ ๒๐ ปี | แผนพัฒนาเศรษฐกิจและสังคมแห่งชาติ ฉบับที่ ๑๓ | SDGs | ยุทธศาสตร์จังหวัด | ยุทธศาสตร์การพัฒนาระบบขององค์กรปกครองส่วนท้องถิ่นในเขตจังหวัด | ยุทธศาสตร์ (อปท.) | กลยุทธ์ | แผนงาน | หน่วยงานรับผิดชอบหลัก |
|-----|--|--|---|--|--|---|---|---|----------------------------------|
| | | | | | | | พลังงานทดแทนเพื่อลดผลกระทบจากภาวะโลกร้อน ๕.พัฒนาด้านการบริหารจัดการทรัพยากรธรรมชาติและสิ่งแวดล้อมอย่างยั่งยืน | | |
| ๕ | ยุทธศาสตร์ที่ ๒ ด้านการสร้างความสามารถในการแข่งขัน ยุทธศาสตร์ที่ ๓ ด้านการพัฒนาและส่งเสริมศักยภาพทรัพยากรมนุษย์ | หมวดหมู่ที่ ๒ ไทยเป็นจุดมุ่งหมายของการท่องเที่ยวที่เน้นคุณภาพและความยั่งยืน หมวดหมู่ที่ ๕ ไทยเป็นประตูการค้าการลงทุนและยุทธศาสตร์ | เป้าหมายที่ ๑ ยุติความยากจนทุกรูปแบบในทุกที่ เป้าหมายที่ ๒ ยุติความหิวโหย บรรลุความมั่นคงทางอาหารและโภชนาการ | ประเด็นที่ ๑ เมืองแห่งวัฒนธรรมความหลากหลายและการท่องเที่ยวเชิงวัฒนธรรมวิถีใหม่ ประเด็นที่ ๒ เมืองแห่งอุตสาหกรรม | ยุทธศาสตร์ที่ ๑ เมืองแห่งวัฒนธรรมความหลากหลายและการท่องเที่ยววิถีใหม่ ยุทธศาสตร์ที่ ๓ เมืองแห่งคุณภาพชีวิต สุขภาวะและสิ่งแวดล้อมที่ดี | ยุทธศาสตร์ที่ ๕ การพัฒนาด้านการศึกษา วัฒนธรรมชุมชน และการท่องเที่ยว | ๑.ส่งเสริมและสนับสนุนการพัฒนาคุณภาพมาตรฐานการศึกษาทั้งในระบบ นอกระบบและการศึกษาตามอัธยาศัยให้มีคุณภาพและตามเกณฑ์มาตรฐาน | ๑.การศึกษา ๒.การศาสนา วัฒนธรรมและ นันทนาการ ๓.อุตสาหกรรม และการโยธา ๔.เคหะและชุมชน | -สำนักปลัด -กองสวัสดิการสังคม |

| ที่ | ยุทธศาสตร์ชาติ ๒๐ ปี | แผนพัฒนาเศรษฐกิจและสังคมแห่งชาติ ฉบับที่ ๑๓ | SDGs | ยุทธศาสตร์จังหวัด | ยุทธศาสตร์การพัฒนาขององค์กรปกครองส่วนท้องถิ่นในเขตจังหวัด | ยุทธศาสตร์ (อปท.) | กลยุทธ์ | แผนงาน | หน่วยงานรับผิดชอบหลัก |
|-----|--|--|--|---|--|-------------------|--|--------|-----------------------|
| | ยุทธศาสตร์ที่ ๔ ด้านการปรับเปลี่ยนค่านิยมและวัฒนธรรม การสร้างโอกาสและความเสมอภาคทางสังคม | ทางโลจิสติกส์ที่สำคัญของภูมิภาค หมวดหมู่ที่ ๙ ไทยมีความยากจนข้ามรุ่นลดลงและมีความคุ้มครองทางสังคมที่เพียงพอ หมวดหมู่ที่ ๑๒ ไทยมีกำลังคนสมรรถนะสูง มุ่งเรียนรู้อย่างต่อเนื่อง ตอบโจทย์การพัฒนาแห่งอนาคต | และส่งเสริมเกษตรกรรมที่ยั่งยืน เป้าหมายที่ ๘ ส่งเสริมการเติบโตทางเศรษฐกิจที่ต่อเนื่อง ครอบคลุมและยั่งยืน การจ้างงานเต็มที่และมีผลิตภาพและการมีงานที่สมควรสำหรับทุกคน เป้าหมายที่ ๙ สร้างโครงสร้างพื้นฐานที่มีความทนทาน ส่งเสริมการพัฒนา | หัตถอุตสาหกรรม เศรษฐกิจสร้างสรรค์ ประเด็นที่ ๔ เมืองแห่งความมั่นคง มั่งคั่ง ยั่งยืน | ยุทธศาสตร์ที่ ๔ เมืองแห่งภูมิปัญญาและการเรียนรู้ตลอดชีวิต | | ๒. ส่งเสริมและพัฒนาการท่องเที่ยวในตำบลก้อ ๓. ส่งเสริมสนับสนุนการศาสนา การอนุรักษ์ ฟื้นฟู วัฒนธรรมล้านนา จารีต ประเพณีและภูมิปัญญาท้องถิ่น | | |

| ที่ | ยุทธศาสตร์ชาติ ๒๐ ปี | แผนพัฒนา เศรษฐกิจและ สังคมแห่งชาติ ฉบับที่ ๑๓ | SDGs | ยุทธศาสตร์ จังหวัด | ยุทธศาสตร์การพัฒนา ขององค์กรปกครองส่วน ท้องถิ่นในเขตจังหวัด | ยุทธศาสตร์ (อปท.) | กลยุทธ์ | แผนงาน | หน่วยงาน รับผิดชอบหลัก |
|-----|-------------------------|--|--|-----------------------|---|----------------------|---------|--------|---------------------------|
| | | | อุตสาหกรรมที่ ครอบคลุมและ ยั่งยืน และ ส่งเสริมนวัตกรรม เป้าหมายที่ ๑๖ ส่งเสริมสังคมที่ สงบสุขและ ครอบคลุมเพื่อ การพัฒนาที่ ยั่งยืน ให้ทุกคน เข้าถึงความ ยุติธรรมและสร้าง สถาบันที่มีประ สิทธิภาพ รับผิดชอบและ ครอบคลุมในทุก ระดับ | | | | | | |

| ที่ | ยุทธศาสตร์ชาติ ๒๐ ปี | แผนพัฒนาเศรษฐกิจและสังคมแห่งชาติ ฉบับที่ ๑๓ | SDGs | ยุทธศาสตร์จังหวัด | ยุทธศาสตร์การพัฒนาขององค์กรปกครองส่วนท้องถิ่นในเขตจังหวัด | ยุทธศาสตร์ (อปท.) | กลยุทธ์ | แผนงาน | หน่วยงานรับผิดชอบหลัก |
|-----|---|--|--|--|--|--|--|------------------------------------|----------------------------------|
| ๖ | ยุทธศาสตร์ที่ ๓ ด้านการพัฒนา และส่งเสริม ศักยภาพ ทรัพยากรมนุษย์ | <p>หมวดหมู่ที่ ๔ ไทยเป็น ศูนย์กลางทาง การแพทย์และ สุขภาพมูลค่าสูง</p> <p>หมวดหมู่ที่ ๑๒ ไทยมีกำลังคน สมรรถนะสูง มุ่ง เรียนรู้อย่าง ต่อเนื่อง ตอบ โจทย์การพัฒนา แห่งอนาคต</p> | <p>เป้าหมายที่ ๓ สร้างหลักประกัน ว่าคนมีชีวิตที่มี สุขภาพดีและ ส่งเสริมความ เป็นอยู่ที่ดีสำหรับ ทุกคนในทุกวัย</p> <p>เป้าหมายที่ ๖ สร้างหลักประกัน ว่าจะมีการจัดให้ มีน้ำและ สุขาภิบาลให้มี การจัดการอย่าง</p> | ประเด็นที่ ๔ เมืองแห่งความ มั่นคง มั่งคั่ง ยั่งยืน | ยุทธศาสตร์ที่ ๓ เมืองแห่งคุณภาพชีวิต สุขภาวะและ สิ่งแวดล้อมที่ดี | ยุทธศาสตร์ที่ ๖ การพัฒนาด้าน ระบบสาธารณสุข และการเสริมสร้าง สุขภาพประชาชน บนภูมิปัญญา ท้องถิ่น | <p>๑.การเสริมสร้าง ความเข้มแข็งของ ชุมชนด้าน สาธารณสุขเพื่อการ พึ่งพาตนเองสู่การ สุขภาพที่ดี</p> <p>๒.การจัดระบบ สุขภาพภาค ประชาชนให้มีส่วนร่วม ทุกภาคส่วนของ ชุมชน</p> <p>๓.ส่งเสริมและพัฒนา ศักยภาพบุคลากร สาธารณสุข</p> | <p>๑.สาธารณสุข</p> <p>๒.งบกลาง</p> | -สำนักปลัด -กองสวัสดิการสังคม |

| ที่ | ยุทธศาสตร์ชาติ ๒๐ ปี | แผนพัฒนาเศรษฐกิจและสังคมแห่งชาติ ฉบับที่ ๑๓ | SDGs | ยุทธศาสตร์จังหวัด | ยุทธศาสตร์การพัฒนาขององค์กรปกครองส่วนท้องถิ่นในเขตจังหวัด | ยุทธศาสตร์ (อปท.) | กลยุทธ์ | แผนงาน | หน่วยงานรับผิดชอบหลัก |
|-----|--|--|--|--|--|---|--|---|---|
| ๗ | ยุทธศาสตร์ที่ ๑ ยุทธศาสตร์ชาติ ด้านความมั่นคง ยุทธศาสตร์ที่ ๒ ด้านการสร้าง ความสามารถในการแข่งขัน ยุทธศาสตร์ที่ ๓ ด้านการพัฒนา และส่งเสริมศักยภาพ ทรัพยากรมนุษย์ ยุทธศาสตร์ที่ ๖ ด้านการปรับ สมดุลและพัฒนา ระบบการบริหาร จัดการภาครัฐ | หมวดหมู่ที่ ๕ ไทยเป็นประตู การค้าการลงทุน และยุทธศาสตร์ ทางโลจิสติกส์ที่ สำคัญของภูมิภาค หมวดหมู่ที่ ๘ ไทยมีพื้นที่และ เมืองอัจฉริยะที่ น่าอยู่ ปลอดภัย เติบโตได้อย่าง ยั่งยืน หมวดหมู่ที่ ๑๓ ไทยมีภาครัฐ ที่ทันสมัย มีประสิทธิภาพ และตอบโจทย์ ประชาชน | เป้าหมายที่ ๘ ส่งเสริมการ เติบโตทาง เศรษฐกิจที่ ต่อเนื่อง ครอบคลุมและ ยั่งยืน การจ้าง งานเต็มที่และมี ผลิตภาพและการ มีงานที่สมควร สำหรับทุกคน เป้าหมายที่ ๑๑ ทำให้เมืองและ การตั้งถิ่นฐาน ของมนุษย์มีความ ปลอดภัย ทั่วถึง พร้อมรับการ เปลี่ยนแปลงและ ยั่งยืน | ประเด็นที่ ๔ เมืองแห่งความ มั่นคง มั่งคั่ง ยั่งยืน | ยุทธศาสตร์ที่ ๓ เมืองแห่งคุณภาพชีวิต สุขภาวะและ สิ่งแวดล้อมที่ดี | ยุทธศาสตร์ที่ ๗ การพัฒนาด้านการ บริหารจัดการและ เทคโนโลยี สารสนเทศ | ๑.พัฒนาขีดความ สามารถของบุคลากร ขององค์กรปกครอง ส่วนท้องถิ่นในด้าน การคลัง วิธีการ งบประมาณ การ บริหารงานบุคคล ให้ มีประสิทธิภาพ โปร่งใส ทันสมัยและ ประชาชนมีส่วนร่วม ทั้งนี้เพื่อแก้ไข ปัญหาของประชาชน และการให้การ บริการที่มี ประสิทธิภาพ ๒.ส่งเสริมสนับสนุน การใช้เทคโนโลยี สารสนเทศในการ รักษาความปลอดภัย | ๑.บริหารงาน ทั่วไป ๒.การเกษตร ๓.งบกลาง | -กองยุทธศาสตร์ และงบประมาณ -สำนักปลัด -กองคลัง |

| ที่ | ยุทธศาสตร์ชาติ ๒๐ ปี | แผนพัฒนา เศรษฐกิจและ สังคมแห่งชาติ ฉบับที่ ๑๓ | SDGs | ยุทธศาสตร์ จังหวัด | ยุทธศาสตร์การพัฒนา ขององค์กรปกครองส่วน ท้องถิ่นในเขตจังหวัด | ยุทธศาสตร์ (อปท.) | กลยุทธ์ | แผนงาน | หน่วยงาน รับผิดชอบหลัก |
|-----|-------------------------|--|------|-----------------------|---|----------------------|---|--------|---------------------------|
| | | | | | | | แก้ไขปัญหาจราจร การลดอุบัติเหตุ การ บริหารจัดการ ๓.พัฒนาข้อมูล ข่าวสาร/สารสนเทศ ๔.พัฒนาส่งเสริม ประชาธิปไตยและ กระบวนการมีส่วนร่วม ร่วมของประชาชน | | |

บัญชีสรุปโครงการพัฒนา
แบบ ผ ๐๑

บัญชีสรุปโครงการพัฒนา
แผนพัฒนาท้องถิ่น (พ.ศ.๒๕๖๖ - ๒๕๗๐) แก้ไข ครั้งที่ ๑/๒๕๖๖
เทศบาลตำบลก้อ อำเภอลี้ จังหวัดลำพูน

| ยุทธศาสตร์ | ปี ๒๕๖๖ | | ปี ๒๕๖๗ | | ปี ๒๕๖๘ | | ปี ๒๕๖๙ | | ปี ๒๕๗๐ | | รวม ๕ ปี | |
|---|--------------|----------------|--------------|----------------|--------------|----------------|--------------|----------------|--------------|----------------|--------------|----------------|
| | จำนวนโครงการ | งบประมาณ (บาท) | จำนวนโครงการ | งบประมาณ (บาท) | จำนวนโครงการ | งบประมาณ (บาท) | จำนวนโครงการ | งบประมาณ (บาท) | จำนวนโครงการ | งบประมาณ (บาท) | จำนวนโครงการ | งบประมาณ (บาท) |
| ๑.ยุทธศาสตร์การพัฒนา ด้านผังเมือง โครงสร้าง พื้นฐานสาธารณูปโภค สาธารณูปการ ๑.๑ กลยุทธ์:พัฒนาการ ก่อสร้าง/บูรณะ/ปรับปรุง ถนน ระบบระบายน้ำ สะพาน (๑)แผนงานอุตสาหกรรม และโยธา | ๔๘ | ๕๕,๓๐๐,๐๐๐ | ๔๘ | ๕๕,๓๐๐,๐๐๐ | ๔๘ | ๕๕,๓๐๐,๐๐๐ | ๔๘ | ๕๕,๓๐๐,๐๐๐ | ๔๘ | ๕๕,๓๐๐,๐๐๐ | ๒๔๐ | ๒๗๖,๕๐๐,๐๐๐ |
| ๑.๒ กลยุทธ์: ระบบ แหล่งน้ำ ประปา (๑)แผนงานอุตสาหกรรม และโยธา | ๓๒ | ๑๘,๖๔๐,๐๐๐ | ๓๒ | ๑๘,๖๔๐,๐๐๐ | ๓๒ | ๑๘,๖๔๐,๐๐๐ | ๓๒ | ๑๘,๖๔๐,๐๐๐ | ๓๒ | ๑๘,๖๔๐,๐๐๐ | ๑๖๐ | ๙๓,๒๐๐,๐๐๐ |
| ๑.๓ กลยุทธ์: พัฒนาการ ขยายเขตไฟฟ้าสาธารณะ เพื่อการเกษตรและ บำรุงรักษาไฟฟ้า สาธารณะตามจุดต่างๆ | | | | | | | | | | | | |

| | | | | | | | | | | | | |
|--|-----------|-------------------|-----------|-------------------|-----------|-------------------|-----------|-------------------|-----------|-------------------|------------|--------------------|
| (๑)แผนงานอุตสาหกรรม และโยธา | ๕ | ๑,๗๐๐,๐๐๐ | ๕ | ๑,๗๐๐,๐๐๐ | ๕ | ๑,๗๐๐,๐๐๐ | ๕ | ๑,๗๐๐,๐๐๐ | ๕ | ๑,๗๐๐,๐๐๐ | ๒๕ | ๘,๕๐๐,๐๐๐ |
| รวม | ๘๕ | ๗๕,๖๔๐,๐๐๐ | ๘๕ | ๗๕,๖๔๐,๐๐๐ | ๘๕ | ๗๕,๖๔๐,๐๐๐ | ๘๕ | ๗๕,๖๔๐,๐๐๐ | ๘๕ | ๗๕,๖๔๐,๐๐๐ | ๔๒๕ | ๓๗๘,๒๐๐,๐๐๐ |
| ๒.ยุทธศาสตร์การ พัฒนาการสร้างความ เข้มแข็งด้านเศรษฐกิจ เกษตรสีเขียว ๒.๒ กลยุทธ์:พัฒนาการ ส่งเสริมศักยภาพและขีด ความสามารถในการเพิ่ม ผลผลิตทางการเกษตร อินทรีย์และการแปรรูป สินค้าทางการเกษตร โดย ใช้นวัตกรรมและ เทคโนโลยี (๑) แผนงานการเกษตร | ๑๓ | ๒๕๐,๐๐๐ | ๑๓ | ๒๕๐,๐๐๐ | ๑๓ | ๒๕๐,๐๐๐ | ๑๓ | ๒๕๐,๐๐๐ | ๑๓ | ๒๕๐,๐๐๐ | ๖๕ | ๑,๒๐๐,๐๐๐ |
| ๒.๒ กลยุทธ์:พัฒนาการ ส่งเสริมศักยภาพและขีด ความสามารถในการเพิ่ม ผลผลิตทางการเกษตร อินทรีย์และการแปรรูป สินค้าทางการเกษตร โดย ใช้นวัตกรรมและ เทคโนโลยี (๑) แผนงานสร้างความ เข้มแข็งของชุมชน | ๙ | ๑๘๐,๐๐๐ | ๙ | ๑๘๐,๐๐๐ | ๙ | ๑๘๐,๐๐๐ | ๙ | ๑๘๐,๐๐๐ | ๙ | ๑๘๐,๐๐๐ | ๔๕ | ๙๐๐,๐๐๐ |

| | | | | | | | | | | | | |
|--|-----------|----------------|-----------|----------------|-----------|----------------|-----------|----------------|-----------|----------------|------------|------------------|
| ๒.๓ กลยุทธ์:พัฒนาด้านส่งเสริมและเพิ่มทักษะอาชีพครัวเรือนและกลุ่มอาชีพ (๒) แผนงานสร้างความเข้มแข็งของชุมชน | ๕ | ๕๐,๐๐๐ | ๕ | ๕๐,๐๐๐ | ๕ | ๕๐,๐๐๐ | ๕ | ๕๐,๐๐๐ | ๕ | ๕๐,๐๐๐ | ๒๕ | ๒๕๐,๐๐๐ |
| รวม | ๒๗ | ๔๗๐,๐๐๐ | ๒๗ | ๔๗๐,๐๐๐ | ๒๗ | ๔๗๐,๐๐๐ | ๒๗ | ๔๗๐,๐๐๐ | ๒๗ | ๔๗๐,๐๐๐ | ๑๓๕ | ๒,๓๕๐,๐๐๐ |
| ๓.ยุทธศาสตร์การพัฒนา ด้านสังคม คุณภาพชีวิต ลดความเหลื่อมล้ำในสังคม ๓.๒ กลยุทธ์:พัฒนาการส่งเสริมความเข้มแข็งของชุมชนเพื่อให้พึ่งตนเองได้อย่างยั่งยืน (๑) แผนงานบริหารงานทั่วไป | ๑ | ๑๐,๐๐๐ | ๑ | ๑๐,๐๐๐ | ๑ | ๑๐,๐๐๐ | ๑ | ๑๐,๐๐๐ | ๑ | ๑๐,๐๐๐ | ๕ | ๕๐,๐๐๐ |
| (๒) แผนงานสร้างความเข้มแข็งของชุมชน | ๕ | ๑๐๐,๐๐๐ | ๕ | ๑๐๐,๐๐๐ | ๕ | ๑๐๐,๐๐๐ | ๕ | ๑๐๐,๐๐๐ | ๕ | ๑๐๐,๐๐๐ | ๒๕ | ๕๐๐,๐๐๐ |
| ๓.๓ กลยุทธ์:ส่งเสริมและสนับสนุนงานด้านสวัสดิการสังคม การสังคมสงเคราะห์การพัฒนาคุณภาพชีวิต เด็ก สตรี เยาวชน ผู้สูงอายุ ผู้พิการ และผู้ด้อยโอกาส (๑) แผนงานสังคมสงเคราะห์ | ๑๘ | ๑,๕๙๐,๐๐๐ | ๑๘ | ๑,๕๙๐,๐๐๐ | ๑๘ | ๑,๕๙๐,๐๐๐ | ๑๘ | ๑,๕๙๐,๐๐๐ | ๑๘ | ๑,๕๙๐,๐๐๐ | ๙๐ | ๗,๙๕๐,๐๐๐ |

| | | | | | | | | | | | | |
|--|----|-----------|----|-----------|----|-----------|----|-----------|----|-----------|----|------------|
| (๒) แผนงานสร้างความเข้มแข็งของชุมชน | ๑๑ | ๔๙๐,๐๐๐ | ๑๑ | ๔๙๐,๐๐๐ | ๑๑ | ๔๙๐,๐๐๐ | ๑๑ | ๔๙๐,๐๐๐ | ๑๑ | ๔๙๐,๐๐๐ | ๕๕ | ๒,๔๕๐,๐๐๐ |
| (๓) แผนงานงบกลาง | ๓ | ๖,๒๕๐,๐๐๐ | ๓ | ๖,๒๕๐,๐๐๐ | ๓ | ๖,๒๕๐,๐๐๐ | ๓ | ๖,๒๕๐,๐๐๐ | ๓ | ๖,๒๕๐,๐๐๐ | ๑๕ | ๓๑,๒๕๐,๐๐๐ |
| ๓.๔ กลยุทธ์:ส่งเสริมและพัฒนาการจัดระเบียบชุมชน งานด้านรักษาความสงบเรียบร้อย งานด้านการป้องกันและบรรเทาสาธารณภัย การรักษาความปลอดภัยในชีวิตและทรัพย์สินของประชาชน ตลอดจนการให้ความสำคัญกับระบบเตือนภัยที่เกิดจากภัยธรรมชาติ และภัยพิบัติในท้องถิ่น | | | | | | | | | | | | |
| (๑)แผนงานรักษาความสงบภายใน | ๘ | ๑,๔๗๕,๐๐๐ | ๘ | ๑,๔๗๕,๐๐๐ | ๘ | ๑,๔๗๕,๐๐๐ | ๘ | ๑,๔๗๕,๐๐๐ | ๘ | ๑,๔๗๕,๐๐๐ | ๔๐ | ๗,๓๗๕,๐๐๐ |
| ๓.๕ กลยุทธ์:ส่งเสริมและสนับสนุนงานป้องกันและแก้ไขปัญหาอาชญากรรมอย่างเป็นระบบ ปัญหาอาชญากรรมและการค้ามนุษย์ภายใต้การบริหารจัดการอย่างสมบูรณ์การและมีประสิทธิภาพ | | | | | | | | | | | | |
| (๑)สร้างความเข้มแข็งของชุมชน | ๓ | ๕๐,๐๐๐ | ๓ | ๕๐,๐๐๐ | ๓ | ๕๐,๐๐๐ | ๓ | ๕๐,๐๐๐ | ๓ | ๕๐,๐๐๐ | ๑๕ | ๒๕๐,๐๐๐ |

| | | | | | | | | | | | | |
|--|-----------|-------------------|-----------|-------------------|-----------|-------------------|-----------|-------------------|-----------|-------------------|------------|-------------------|
| ๓.๖ กลยุทธ์: ส่งเสริมกระบวนการมีส่วนร่วมของประชาชนและการป้องกันการทุจริต (๑)สร้างความเข้มแข็งของชุมชน | ๓ | ๔๐,๐๐๐ | ๓ | ๔๐,๐๐๐ | ๓ | ๔๐,๐๐๐ | ๓ | ๔๐,๐๐๐ | ๓ | ๔๐,๐๐๐ | ๑๕ | ๒๐๐,๐๐๐ |
| รวม | ๕๒ | ๑๐,๐๐๕,๐๐๐ | ๕๒ | ๑๐,๐๐๕,๐๐๐ | ๕๒ | ๑๐,๐๐๕,๐๐๐ | ๕๒ | ๑๐,๐๐๕,๐๐๐ | ๕๒ | ๑๐,๐๐๕,๐๐๐ | ๒๖๐ | ๕๐,๐๒๕,๐๐๐ |
| ๔.ยุทธศาสตร์การพัฒนา ด้านทรัพยากร ธรรมชาติที่เป็นมิตรต่อสิ่งแวดล้อม ๔.๑ กลยุทธ์: ส่งเสริมการจัดการสิ่งแวดล้อม ขยะมูลฝอย สิ่งปฏิกูล น้ำเสียในชุมชน มลพิษทางอากาศ ตลอดจนการรักษาความสะอาด ความเป็นระเบียบเรียบร้อยของชุมชนและท้องถิ่น (๑) แผนงานเคหะชุมชน | ๒ | ๑,๐๐๐,๐๐๐ | ๒ | ๑,๐๐๐,๐๐๐ | ๒ | ๑,๐๐๐,๐๐๐ | ๒ | ๑,๐๐๐,๐๐๐ | ๒ | ๑,๐๐๐,๐๐๐ | ๑๐ | ๕,๐๐๐,๐๐๐ |
| (๒) แผนงานการเกษตร | ๓ | ๑๑๐,๐๐๐ | ๓ | ๑๑๐,๐๐๐ | ๓ | ๑๑๐,๐๐๐ | ๓ | ๑๑๐,๐๐๐ | ๓ | ๑๑๐,๐๐๐ | ๑๕ | ๕๕๐,๐๐๐ |
| (๓) แผนงานสาธารณสุข | ๑ | ๒๐,๐๐๐ | ๑ | ๒๐,๐๐๐ | ๑ | ๒๐,๐๐๐ | ๑ | ๒๐,๐๐๐ | ๑ | ๒๐,๐๐๐ | ๕ | ๑๐๐,๐๐๐ |
| ๔.๒ กลยุทธ์: เสริมสร้างความร่วมมือและสร้างจิตสำนึกให้กับประชาชน ในการดำเนินการอนุรักษ์ การคุ้มครองดูแลและบำรุงรักษาป่าไม้ตลอดจนทรัพยากรธรรมชาติอื่นๆ ให้เกิดประโยชน์และเกิด | | | | | | | | | | | | |

| | | | | | | | | | | | | |
|---|-----------|------------------|-----------|------------------|-----------|------------------|-----------|------------------|-----------|------------------|------------|------------------|
| ผลสำเร็จอย่างยั่งยืนและตามแนวทางพระราชดำริ (๑) แผนงานการเกษตร | ๑๑ | ๓๑๐,๐๐๐ | ๑๑ | ๓๑๐,๐๐๐ | ๑๑ | ๓๑๐,๐๐๐ | ๑๑ | ๓๑๐,๐๐๐ | ๑๑ | ๓๑๐,๐๐๐ | ๕๕ | ๑,๕๕๐,๐๐๐ |
| ๔.๓ กลยุทธ์: พัฒนางองค์ความรู้และเสริมสร้างให้องค์กรปกครองส่วนท้องถิ่นเป็นองค์กรแห่งการเรียนรู้ด้านทรัพยากรธรรมชาติและสิ่งแวดล้อมตลอดจนการใช้พลังงานทดแทน เพื่อลดผลกระทบจากภาวะโลกร้อน (๑) แผนงานอุตสาหกรรมและการโยธา | ๒ | ๒๔๐,๐๐๐ | ๒ | ๒๔๐,๐๐๐ | ๒ | ๒๔๐,๐๐๐ | ๒ | ๒๔๐,๐๐๐ | ๒ | ๒๔๐,๐๐๐ | ๑๐ | ๑,๒๐๐,๐๐๐ |
| ๔.๔ กลยุทธ์: ส่งเสริมสนับสนุนการจัดทำฝายต้นน้ำ (Check Dam) เพื่อชะลอการไหลของน้ำและตะกอนเสริมความสมบูรณ์ของป่า (๑) แผนงานการเกษตร | ๑ | ๔๐,๐๐๐ | ๑ | ๔๐,๐๐๐ | ๑ | ๔๐,๐๐๐ | ๑ | ๔๐,๐๐๐ | ๑ | ๔๐,๐๐๐ | ๕ | ๒๐๐,๐๐๐ |
| ๔.๕ กลยุทธ์: พัฒนาด้านการบริหารจัดการทรัพยากรธรรมชาติและสิ่งแวดล้อมอย่างยั่งยืน (๑) แผนงานรักษาความสงบภายใน | ๕ | ๒๓๐,๐๐๐ | ๕ | ๒๓๐,๐๐๐ | ๕ | ๒๓๐,๐๐๐ | ๕ | ๒๓๐,๐๐๐ | ๕ | ๒๓๐,๐๐๐ | ๒๕ | ๑,๑๕๐,๐๐๐ |
| รวม | ๒๕ | ๑,๙๕๐,๐๐๐ | ๒๕ | ๑,๙๕๐,๐๐๐ | ๒๕ | ๑,๙๕๐,๐๐๐ | ๒๕ | ๑,๙๕๐,๐๐๐ | ๒๕ | ๑,๙๕๐,๐๐๐ | ๑๒๕ | ๙,๗๕๐,๐๐๐ |

| | | | | | | | | | | | | |
|--|----|-----------|----|-----------|----|-----------|----|-----------|----|-----------|----|-----------|
| <p>๕.ยุทธศาสตร์การพัฒนา ด้านการศึกษา วัฒนธรรมชุมชนและการ ท่องเที่ยว</p> <p>๕.๑กลยุทธ์ : ส่งเสริม และสนับสนุนการพัฒนา คุณภาพมาตรฐาน การศึกษาทั้งในระบบ นอกระบบและการศึกษา ตามอัธยาศัยให้มีคุณภาพ และตามเกณฑ์มาตรฐาน (๑) แผนงานการศึกษา</p> | ๗ | ๑,๙๗๐,๐๐๐ | ๗ | ๑,๙๗๐,๐๐๐ | ๗ | ๑,๙๗๐,๐๐๐ | ๗ | ๑,๙๗๐,๐๐๐ | ๗ | ๑,๙๗๐,๐๐๐ | ๓๕ | ๙,๘๕๐,๐๐๐ |
| <p>๕.๔ กลยุทธ์ : พัฒนา ด้านการศึกษาและ การกีฬา (๑) แผนงานศาสนา วัฒนธรรมและนันทนาการ</p> | ๔ | ๓๕๐,๐๐๐ | ๔ | ๓๕๐,๐๐๐ | ๔ | ๓๕๐,๐๐๐ | ๔ | ๓๕๐,๐๐๐ | ๔ | ๓๕๐,๐๐๐ | ๒๐ | ๑,๗๕๐,๐๐๐ |
| <p>๕.๕ กลยุทธ์ : ส่งเสริม สนับสนุน การศาสนา การ อนุรักษ์ ฟื้นฟูวัฒนธรรม ล้านนา จารีตประเพณี และภูมิปัญญาท้องถิ่น (๑) แผนงานศาสนา วัฒนธรรมและนันทนาการ</p> | ๑๑ | ๔๑๐,๐๐๐ | ๑๑ | ๔๑๐,๐๐๐ | ๑๑ | ๔๑๐,๐๐๐ | ๑๑ | ๔๑๐,๐๐๐ | ๑๑ | ๔๑๐,๐๐๐ | ๕๕ | ๒,๐๕๐,๐๐๐ |
| (๒) แผนงานการศึกษา | ๓ | ๙๐,๐๐๐ | ๓ | ๙๐,๐๐๐ | ๓ | ๙๐,๐๐๐ | ๓ | ๙๐,๐๐๐ | ๓ | ๙๐,๐๐๐ | ๑๕ | ๔๕๐,๐๐๐ |

| | | | | | | | | | | | | |
|---|-----------|-------------------|-----------|-------------------|-----------|-------------------|-----------|-------------------|-----------|-------------------|------------|--------------------|
| ๕.๖ กลยุทธ์ : ส่งเสริม พัฒนาท่องเที่ยวใน ตำบลก้อ (๑) แผนงานศาสนา วัฒนธรรมและนันทนาการ | ๑๙ | ๓๙๐,๐๐๐ | ๑๙ | ๓๙๐,๐๐๐ | ๑๙ | ๓๙๐,๐๐๐ | ๑๙ | ๓๙๐,๐๐๐ | ๑๙ | ๓๙๐,๐๐๐ | ๙๕ | ๑,๙๕๐,๐๐๐ |
| (๒) แผนงานอุตสาหกรรม และการโยธา | ๒ | ๔๐,๐๐๐,๐๐๐ | ๒ | ๔๐,๐๐๐,๐๐๐ | ๒ | ๔๐,๐๐๐,๐๐๐ | ๒ | ๔๐,๐๐๐,๐๐๐ | ๒ | ๔๐,๐๐๐,๐๐๐ | ๑๐ | ๒๐๐,๐๐๐,๐๐๐ |
| (๓) แผนงานเคหะและ ชุมชน | ๑ | ๑,๕๐๐,๐๐๐ | ๑ | ๑,๕๐๐,๐๐๐ | ๑ | ๑,๕๐๐,๐๐๐ | ๑ | ๑,๕๐๐,๐๐๐ | ๑ | ๑,๕๐๐,๐๐๐ | ๕ | ๗,๕๐๐,๐๐๐ |
| รวม | ๔๗ | ๔๔,๗๑๐,๐๐๐ | ๔๗ | ๔๔,๗๑๐,๐๐๐ | ๔๗ | ๔๔,๗๑๐,๐๐๐ | ๔๗ | ๔๔,๗๑๐,๐๐๐ | ๔๗ | ๔๔,๗๑๐,๐๐๐ | ๒๓๕ | ๒๒๓,๕๕๐,๐๐๐ |
| ๖.ยุทธศาสตร์การพัฒนา ด้านระบบสาธารณสุข และการเสริมสร้าง สุขภาพประชาชนบนภูมิ ปัญญาท้องถิ่น ๖.๑ กลยุทธ์ : การ ส่งเสริม ความเข้มแข็งของ ชุมชนด้านสาธารณสุขเพื่อ การพึ่งพาตนเองสู่การมี สุขภาพที่ดี (๑) แผนงานสาธารณสุข | ๑๗ | ๙๒๕,๐๐๐ | ๑๗ | ๙๒๕,๐๐๐ | ๑๗ | ๙๒๕,๐๐๐ | ๑๗ | ๙๒๕,๐๐๐ | ๑๗ | ๙๒๕,๐๐๐ | ๘๕ | ๔,๖๒๕,๐๐๐ |
| (๒) แผนงานงบกลาง | ๑ | ๗๐,๐๐๐ | ๑ | ๗๐,๐๐๐ | ๑ | ๗๐,๐๐๐ | ๑ | ๗๐,๐๐๐ | ๑ | ๗๐,๐๐๐ | ๕ | ๓๕๐,๐๐๐ |
| ๖.๒ กลยุทธ์ : แนว ทางการจัดระบบสุขภาพ ภาคประชาชนให้มีส่วน ร่วมทุกภาคส่วนของชุมชน (๑) แผนงานสาธารณสุข | ๕ | ๒๓๐,๐๐๐ | ๕ | ๒๓๐,๐๐๐ | ๕ | ๒๓๐,๐๐๐ | ๕ | ๒๓๐,๐๐๐ | ๕ | ๒๓๐,๐๐๐ | ๒๕ | ๑,๑๕๐,๐๐๐ |

| | | | | | | | | | | | | |
|---|-----------|------------------|-----------|------------------|-----------|------------------|-----------|------------------|-----------|------------------|------------|------------------|
| ๖.๓ กลยุทธ์ ส่งเสริมและ พัฒนาศักยภาพบุคลากร สาธารณสุข (๑) แผนงานสาธารณสุข | ๔ | ๘๐,๐๐๐ | ๔ | ๘๐,๐๐๐ | ๔ | ๘๐,๐๐๐ | ๔ | ๘๐,๐๐๐ | ๔ | ๘๐,๐๐๐ | ๒๐ | ๔๐๐,๐๐๐ |
| รวม | ๒๗ | ๑,๓๐๕,๐๐๐ | ๒๗ | ๑,๓๐๕,๐๐๐ | ๒๗ | ๑,๓๐๕,๐๐๐ | ๒๗ | ๑,๓๐๕,๐๐๐ | ๒๗ | ๑,๓๐๕,๐๐๐ | ๑๓๕ | ๖,๕๒๕,๐๐๐ |
| ๗.ยุทธศาสตร์การพัฒน ด้านการบริหารจัดการ และเทคโนโลยี สารสนเทศ ๗.๑ กลยุทธ์ : พัฒนาขีด ความสามารถของ บุคลากรขององค์กร ปกครองส่วนท้องถิ่นใน ด้านการคลัง วิธีการ งบประมาณ การ บริหารงานบุคคล ให้มี ประสิทธิภาพ โปร่งใส ทันสมัยและประชาชนมี ส่วนร่วม ทั้งนี้เพื่อการ แก้ไขปัญหาของประชาชน และการให้บริการที่มี ประสิทธิภาพ (๑)แผนงานบริหารงาน ทั่วไป | ๑๑ | ๒๐๕,๐๐๐ | ๑๑ | ๒๐๕,๐๐๐ | ๑๒ | ๔๑๕,๐๐๐ | ๑๒ | ๔๑๕,๐๐๐ | ๑๒ | ๔๑๕,๐๐๐ | ๕๘ | ๑,๖๕๕,๐๐๐ |
| (๒)แผนงานการเกษตร | ๑ | ๔๐,๐๐๐ | ๑ | ๔๐,๐๐๐ | ๑ | ๔๐,๐๐๐ | ๑ | ๔๐,๐๐๐ | ๑ | ๔๐,๐๐๐ | ๕ | ๒๐๐,๐๐๐ |
| (๓)แผนงานงบกลาง | ๒ | ๔๖๐,๐๐๐ | ๒ | ๔๖๐,๐๐๐ | ๒ | ๔๖๐,๐๐๐ | ๒ | ๔๖๐,๐๐๐ | ๒ | ๔๖๐,๐๐๐ | ๑๐ | ๒,๓๐๐,๐๐๐ |

| | | | | | | | | | | | | |
|--|------------|---------------------|------------|---------------------|------------|---------------------|------------|---------------------|------------|---------------------|--------------|---------------------|
| ๗.๓ กลยุทธ์ : ส่งเสริมสนับสนุนการใช้เทคโนโลยีสารสนเทศในการรักษาความปลอดภัย แก้ไขปัญหาจราจร การลดอุบัติเหตุ การบริหารจัดการ (๑)แผนงานบริหารงานทั่วไป | ๓ | ๓๒๐,๐๐๐ | ๓ | ๓๒๐,๐๐๐ | ๓ | ๓๒๐,๐๐๐ | ๓ | ๓๒๐,๐๐๐ | ๓ | ๓๒๐,๐๐๐ | ๑๕ | ๑,๖๐๐,๐๐๐ |
| ๗.๖ กลยุทธ์ : พัฒนาระบบข้อมูลข่าวสาร/สารสนเทศ (๑)แผนงานบริหารงานทั่วไป | ๑ | ๒๐,๐๐๐ | ๑ | ๒๐,๐๐๐ | ๑ | ๒๐,๐๐๐ | ๑ | ๒๐,๐๐๐ | ๑ | ๒๐,๐๐๐ | ๕ | ๑๐๐,๐๐๐ |
| ๗.๗ กลยุทธ์ : พัฒนาส่งเสริมประชาธิปไตยและกระบวนการมีส่วนร่วมของประชาชน (๑)แผนงานบริหารงานทั่วไป | ๑ | ๒๐,๐๐๐ | ๑ | ๒๐,๐๐๐ | ๑ | ๒๐,๐๐๐ | ๑ | ๒๐,๐๐๐ | ๑ | ๒๐,๐๐๐ | ๕ | ๑๐๐,๐๐๐ |
| รวม | ๑๙ | ๑,๐๖๕,๐๐๐ | ๑๙ | ๑,๐๖๕,๐๐๐ | ๒๐ | ๑,๒๗๕,๐๐๐ | ๒๐ | ๑,๒๗๕,๐๐๐ | ๒๐ | ๑,๒๗๕,๐๐๐ | ๙๘ | ๕,๙๕๕,๐๐๐ |
| รวมทั้งสิ้น | ๒๘๒ | ๑,๓๒,๙๒๕,๐๐๐ | ๒๘๒ | ๑,๓๒,๙๒๕,๐๐๐ | ๒๘๓ | ๑,๓๓,๑๓๕,๐๐๐ | ๒๘๓ | ๑,๓๓,๑๓๕,๐๐๐ | ๒๘๓ | ๑,๓๓,๑๓๕,๐๐๐ | ๑,๔๑๓ | ๖,๗๖,๓๕๕,๐๐๐ |

บัญชีสรุปโครงการพัฒนา
ที่นำมาจากแผนพัฒนาหมู่บ้าน/แผนชุมชน
เทศบาลตำบลก้อ อำเภอลี้ จังหวัดลำพูน

| หมู่บ้าน | ปี ๒๕๖๖ | | ปี ๒๕๖๗ | | ปี ๒๕๖๘ | | ปี ๒๕๖๙ | | ปี ๒๕๗๐ | | รวม ๕ ปี | |
|-----------------------|--------------|----------------|--------------|----------------|--------------|----------------|--------------|----------------|--------------|----------------|--------------|----------------|
| | จำนวนโครงการ | งบประมาณ (บาท) | จำนวนโครงการ | งบประมาณ (บาท) | จำนวนโครงการ | งบประมาณ (บาท) | จำนวนโครงการ | งบประมาณ (บาท) | จำนวนโครงการ | งบประมาณ (บาท) | จำนวนโครงการ | งบประมาณ (บาท) |
| หมู่ ๑ บ้านก้อทุ่ง | ๒๗ | ๑,๖๒๐,๐๐๐ | ๒๗ | ๑,๖๒๐,๐๐๐ | ๒๗ | ๑,๖๒๐,๐๐๐ | ๒๗ | ๑,๖๒๐,๐๐๐ | ๒๗ | ๑,๖๒๐,๐๐๐ | ๑๓๕ | ๘,๑๐๐,๐๐๐ |
| รวม | ๒๗ | ๑,๖๒๐,๐๐๐ | ๒๗ | ๑,๖๒๐,๐๐๐ | ๒๗ | ๑,๖๒๐,๐๐๐ | ๒๗ | ๑,๖๒๐,๐๐๐ | ๒๗ | ๑,๖๒๐,๐๐๐ | ๑๓๕ | ๘,๑๐๐,๐๐๐ |
| หมู่ ๒ บ้านก้อหนอง | ๒๐ | ๑,๐๘๐,๐๐๐ | ๒๐ | ๑,๐๘๐,๐๐๐ | ๒๐ | ๑,๐๘๐,๐๐๐ | ๒๐ | ๑,๐๘๐,๐๐๐ | ๒๐ | ๑,๐๘๐,๐๐๐ | ๑๐๐ | ๕,๔๐๐,๐๐๐ |
| รวม | ๒๐ | ๑,๐๘๐,๐๐๐ | ๒๐ | ๑,๐๘๐,๐๐๐ | ๒๐ | ๑,๐๘๐,๐๐๐ | ๒๐ | ๑,๐๘๐,๐๐๐ | ๒๐ | ๑,๐๘๐,๐๐๐ | ๑๐๐ | ๕,๔๐๐,๐๐๐ |
| หมู่ ๓ บ้านก้อจอก | ๒๒ | ๑,๗๘๐,๐๐๐ | ๒๒ | ๑,๗๘๐,๐๐๐ | ๒๒ | ๑,๗๘๐,๐๐๐ | ๒๒ | ๑,๗๘๐,๐๐๐ | ๒๒ | ๑,๗๘๐,๐๐๐ | ๑๑๐ | ๘,๙๐๐,๐๐๐ |
| รวม | ๒๒ | ๑,๗๘๐,๐๐๐ | ๒๒ | ๑,๗๘๐,๐๐๐ | ๒๒ | ๑,๗๘๐,๐๐๐ | ๒๒ | ๑,๗๘๐,๐๐๐ | ๒๒ | ๑,๗๘๐,๐๐๐ | ๑๑๐ | ๘,๙๐๐,๐๐๐ |
| หมู่ ๔ บ้านก้อท่า | ๒๐ | ๑,๒๔๐,๐๐๐ | ๒๐ | ๑,๒๔๐,๐๐๐ | ๒๐ | ๑,๒๔๐,๐๐๐ | ๒๐ | ๑,๒๔๐,๐๐๐ | ๒๐ | ๑,๒๔๐,๐๐๐ | ๑๐๐ | ๖,๒๐๐,๐๐๐ |
| รวม | ๒๐ | ๑,๒๔๐,๐๐๐ | ๒๐ | ๑,๒๔๐,๐๐๐ | ๒๐ | ๑,๒๔๐,๐๐๐ | ๒๐ | ๑,๒๔๐,๐๐๐ | ๒๐ | ๑,๒๔๐,๐๐๐ | ๑๐๐ | ๖,๒๐๐,๐๐๐ |
| รวมทั้งหมด | ๘๙ | ๕,๗๒๐,๐๐๐ | ๘๙ | ๕,๗๒๐,๐๐๐ | ๘๙ | ๕,๗๒๐,๐๐๐ | ๘๙ | ๕,๗๒๐,๐๐๐ | ๘๙ | ๕,๗๒๐,๐๐๐ | ๔๔๕ | ๒๒,๖๐๐,๐๐๐ |

รายละเอียดโครงการพัฒนา
แบบ ๐๒

รายละเอียดโครงการพัฒนา
แผนพัฒนาท้องถิ่น (พ.ศ.๒๕๖๖-๒๕๗๐)
เทศบาลตำบลก้อ อำเภอลี้ จังหวัดลำพูน

- ก.ยุทธศาสตร์ชาติ ๒๐ ปี ยุทธศาสตร์ที่ ๒ ด้านการสร้างความสามารถในการแข่งขัน
- ข.แผนพัฒนาเศรษฐกิจและสังคมแห่งชาติ ฉบับที่ ๑๓ หมายความว่า ๕ ไทยเป็นประตูการค้าการลงทุนและยุทธศาสตร์ทางโลจิสติกส์ที่สำคัญของภูมิภาค
- ค.Sustainable Development Goals:SDGs เป้าหมายที่ ๙ สร้างโครงสร้างพื้นฐานที่มีความทนทาน ส่งเสริมการพัฒนาอุตสาหกรรมที่ครอบคลุมและยั่งยืนและส่งเสริมนวัตกรรมเพื่อสนับสนุนการพัฒนาทางเศรษฐกิจและความเป็นอยู่ที่ดีของมนุษย์
- ง.แผนพัฒนาจังหวัดลำพูน ประเด็นที่ ๒ เมืองแห่งอุตสาหกรรมที่ต้ออุตสาหกรรมและเศรษฐกิจสร้างสรรค์
- จ.ยุทธศาสตร์การพัฒนาขององค์กรปกครองส่วนท้องถิ่นในเขตจังหวัดลำพูน ยุทธศาสตร์ที่ ๓ เมืองแห่งคุณภาพชีวิต สุขภาวะและสิ่งแวดล้อมที่ดี

๑.ยุทธศาสตร์การพัฒนาด้านผังเมือง โครงสร้างพื้นฐาน สาธารณูปโภค สาธารณูปการ

๑.๑.กลยุทธ์ : พัฒนาการก่อสร้าง/บูรณะ/ปรับปรุงถนน ระบบระบายน้ำ สะพาน

(๑)แผนงาน อุตสาหกรรมและการโยธา

| ที่ | โครงการ | วัตถุประสงค์ | เป้าหมาย (ผลผลิตของโครงการ) | งบประมาณ | | | | | ตัวชี้วัด (KPI) | ผลที่คาดว่าจะได้รับ | หน่วยงานรับผิดชอบหลัก |
|-----|---|---|--|------------|------------|------------|------------|------------|--|-------------------------------|-----------------------|
| | | | | ๒๕๖๖ (บาท) | ๒๕๖๗ (บาท) | ๒๕๖๘ (บาท) | ๒๕๖๙ (บาท) | ๒๕๗๐ (บาท) | | | |
| ๑. | โครงการก่อสร้างถนนคอนกรีตเสริมเหล็ก บ้านก้อทุ่ง หมู่ที่ ๑ ตำบลก้อ | เพื่อก่อสร้างถนนคอนกรีตเสริมเหล็ก บ้านก้อทุ่ง หมู่ที่ ๑ ตำบลก้อ | ถนนคอนกรีตเสริมเหล็ก บ้านก้อทุ่ง หมู่ ๑ ตำบลก้อ จำนวน ๑ เส้น สามารถใช้งานได้ | ๓๐๐,๐๐๐ | ๓๐๐,๐๐๐ | ๓๐๐,๐๐๐ | ๓๐๐,๐๐๐ | ๓๐๐,๐๐๐ | ประชาชนมีความพึงพอใจในได้รับบริการสาธารณะร้อยละ ๗๐ | ประชาชน สัจจะสะดวก และปลอดภัย | กองช่าง |
| ๒. | โครงการก่อสร้างถนนคอนกรีต | เพื่อก่อสร้างถนนคอนกรีตเสริม | ถนนคอนกรีตเสริมเหล็ก บ้าน | ๓๐๐,๐๐๐ | ๓๐๐,๐๐๐ | ๓๐๐,๐๐๐ | ๓๐๐,๐๐๐ | ๓๐๐,๐๐๐ | ประชาชนมีความพึงพอใจ | ประชาชน สัจจะสะดวก | กองช่าง |

| | | | | | | | | | | | |
|----|---|--|--|---------|---------|---------|---------|---------|--|---|---------|
| | เสริมเหล็ก บ้าน ก๊อหนอง หมู่ที่ ๒ ตำบลก้อ | เหล็ก บ้านก้อ หนอง หมู่ที่ ๒ ตำบลก้อ | ก๊อหนอง หมู่ที่ ๒ ตำบลก้อ จำนวน ๑ เส้น สามารถใช้งานได้ | | | | | | ในได้รับ บริการ สาธารณสุขร้อย ละ ๗๐ | และปลอดภัย | |
| ๓. | โครงการก่อสร้าง ถนนคอนกรีต เสริมเหล็ก บ้านก้อจอก หมู่ที่ ๓ ตำบลก้อ | เพื่อก่อสร้างถนน คอนกรีตเสริม เหล็ก บ้านก้อจอก หมู่ที่ ๓ ตำบลก้อ | ถนนคอนกรีต เสริมเหล็ก บ้าน ก้อจอก หมู่ที่ ๓ ตำบลก้อ จำนวน ๑ เส้น สามารถใช้งานได้ | ๓๐๐,๐๐๐ | ๓๐๐,๐๐๐ | ๓๐๐,๐๐๐ | ๓๐๐,๐๐๐ | ๓๐๐,๐๐๐ | ประชาชนมี ความพึงพอใจ ในได้รับ บริการ สาธารณสุขร้อย ละ ๗๐ | ประชาชน สัญจรสะดวก และปลอดภัย | กองช่าง |
| ๔. | โครงการก่อสร้าง ถนนคอนกรีต เสริมเหล็ก บ้านก้อท่า หมู่ที่ ๔ ตำบลก้อ | เพื่อก่อสร้างถนน คอนกรีตเสริม เหล็ก บ้านก้อท่า หมู่ที่ ๔ ตำบลก้อ | ถนนคอนกรีต เสริมเหล็ก บ้าน ก้อท่า หมู่ที่ ๔ ตำบลก้อ จำนวน ๑ เส้น สามารถใช้งานได้ | ๓๐๐,๐๐๐ | ๓๐๐,๐๐๐ | ๓๐๐,๐๐๐ | ๓๐๐,๐๐๐ | ๓๐๐,๐๐๐ | ประชาชนมี ความพึงพอใจ ในได้รับ บริการ สาธารณสุขร้อย ละ ๗๐ | ประชาชน สัญจรสะดวก และปลอดภัย | กองช่าง |
| ๕. | โครงการก่อสร้าง รางระบายน้ำ พร้อมฝापิด บ้านก้อทุ่ง หมู่ ๑ ตำบลก้อ | ก่อสร้างราง ระบายน้ำพร้อมฝापิด ปิดภายในหมู่บ้าน ก้อทุ่ง | รางระบายน้ำ พร้อมฝापิด ภายในหมู่บ้าน ก้อทุ่ง | ๓๐๐,๐๐๐ | ๓๐๐,๐๐๐ | ๓๐๐,๐๐๐ | ๓๐๐,๐๐๐ | ๓๐๐,๐๐๐ | ประชาชนมี ความพึงพอใจ ในได้รับ บริการ สาธารณสุขร้อย ละ ๗๐ | ประชาชนได้รับ การบริการ สาธารณสุขที่มี คุณภาพ ปลอดภัยในการ เดินทาง | กองช่าง |
| ๖. | โครงการก่อสร้าง รางระบายน้ำ พร้อมฝापิด บ้านก้อหนอง | ก่อสร้างราง ระบายน้ำพร้อมฝापิด ปิดภายในหมู่บ้าน ก้อหนอง | รางระบายน้ำ พร้อมฝापิด ภายในหมู่บ้าน ก้อหนอง | ๓๐๐,๐๐๐ | ๓๐๐,๐๐๐ | ๓๐๐,๐๐๐ | ๓๐๐,๐๐๐ | ๓๐๐,๐๐๐ | ประชาชนมี ความพึงพอใจ ในได้รับ บริการ | ประชาชนได้รับ การบริการ สาธารณสุขที่มี คุณภาพ | กองช่าง |

| | | | | | | | | | | | |
|-----|--|--|--|-----------|-----------|-----------|-----------|-----------|--|---|---------|
| | หมู่ ๒ ตำบลก้อ | | | | | | | | สาธารณสุขร้อย ละ ๗๐ | ปลอดภัยในการ เดินทาง | |
| ๗. | โครงการก่อสร้าง วางระบายน้ำ พร้อมฝापิด บ้านก้อจอก หมู่ ๓ ตำบลก้อ | ก่อสร้างวาง ระบายน้ำพร้อมฝา ปิดภายในหมู่ บ้านก้อจอก | วางระบายน้ำ พร้อมฝापิด ภายในหมู่บ้าน ก้อจอก | ๓๐๐,๐๐๐ | ๓๐๐,๐๐๐ | ๓๐๐,๐๐๐ | ๓๐๐,๐๐๐ | ๓๐๐,๐๐๐ | ประชาชนมี ความพึงพอใจ ในได้รับ บริการ สาธารณสุขร้อย ละ ๗๐ | ประชาชนได้รับ การบริการ สาธารณสุขที่มี คุณภาพ ปลอดภัยในการ เดินทาง | กองช่าง |
| ๘. | โครงการก่อสร้าง วางระบายน้ำ พร้อมฝापิด บ้านก้อท่า หมู่ ๔ ตำบลก้อ | ก่อสร้างวาง ระบายน้ำพร้อมฝา ปิดภายในหมู่ บ้านก้อท่า | วางระบายน้ำ พร้อมฝापิด ภายในหมู่บ้าน ก้อท่า | ๓๐๐,๐๐๐ | ๓๐๐,๐๐๐ | ๓๐๐,๐๐๐ | ๓๐๐,๐๐๐ | ๓๐๐,๐๐๐ | ประชาชนมี ความพึงพอใจ ในได้รับ บริการ สาธารณสุขร้อย ละ ๗๐ | ประชาชนได้รับ การบริการ สาธารณสุขที่มี คุณภาพ ปลอดภัยในการ เดินทาง | กองช่าง |
| รวม | ...๘...โครงการ | | | ๒,๔๐๐,๐๐๐ | ๒,๔๐๐,๐๐๐ | ๒,๔๐๐,๐๐๐ | ๒,๔๐๐,๐๐๐ | ๒,๔๐๐,๐๐๐ | | | |

บัญชีโครงการพัฒนา

รายละเอียดโครงการพัฒนา
แผนพัฒนาท้องถิ่น (พ.ศ.๒๕๖๖-๒๕๗๐)
เทศบาลตำบลก้อ อำเภอลี้ จังหวัดลำพูน

- ก.ยุทธศาสตร์ชาติ ๒๐ ปี ยุทธศาสตร์ที่ ๒ ด้านการสร้างความสามารถในการแข่งขัน
- ข.แผนพัฒนาเศรษฐกิจและสังคมแห่งชาติ ฉบับที่ ๑๓ หมายความว่า ๑ ไทยเป็นประเทศชั้นนำด้านสินค้าเกษตรและเกษตรแปรรูปมูลค่าสูง
- ค.Sustainable Development Goals:SDGs เป้าหมายที่ ๒ ยุติความหิวโหยบรรลุความมั่นคงทางอาหารและยกระดับโภชนาการและส่งเสริมเกษตรกรรมที่ยั่งยืน
- ง.แผนพัฒนาจังหวัดลำพูน ประเด็นที่ ๓ เมืองแห่งเกษตรสุขภาพและเกษตรนวัตกรรมสร้างสรรค์
- จ.ยุทธศาสตร์การพัฒนาขององค์กรปกครองส่วนท้องถิ่นในเขตจังหวัดลำพูน ยุทธศาสตร์ที่ ๒ เมืองแห่งนวัตกรรมเกษตร อุตสาหกรรมและเศรษฐกิจสร้างสรรค์

๒.ยุทธศาสตร์การสร้างความเข้มแข็งของด้านเศรษฐกิจ เกษตรสีเขียว

๒.๒ กลยุทธ์ : พัฒนาการส่งเสริมศักยภาพและขีดความสามารถในการเพิ่มผลผลิตทางการเกษตรอินทรีย์และการแปรรูปสินค้าทางการเกษตร
โดยใช้นวัตกรรมและเทคโนโลยี

(๑)แผนงาน การเกษตร

| ที่ | โครงการ | วัตถุประสงค์ | เป้าหมาย (ผลผลิตของโครงการ) | งบประมาณ | | | | | ตัวชี้วัด (KPI) | ผลที่คาดว่าจะได้รับ | หน่วยงานรับผิดชอบหลัก |
|-----|---|--|--|------------|------------|------------|------------|------------|---|-------------------------------|-----------------------|
| | | | | ๒๕๖๖ (บาท) | ๒๕๖๗ (บาท) | ๒๕๖๘ (บาท) | ๒๕๖๙ (บาท) | ๒๕๗๐ (บาท) | | | |
| ๑. | โครงการส่งเสริมการเกษตรตามแนวทางปรัชญาเศรษฐกิจพอเพียง | เพื่อลดต้นทุนทางการผลิตทางการเกษตรและที่สำคัญเป็นการส่งเสริมเศรษฐกิจในท้องถิ่นตามแนวทางปรัชญาเศรษฐกิจพอเพียง | สนับสนุนเกษตรกรในการทำการเกษตรตามแนวทางปรัชญาเศรษฐกิจพอเพียง | ๒๐,๐๐๐ | ๒๐,๐๐๐ | ๒๐,๐๐๐ | ๒๐,๐๐๐ | ๒๐,๐๐๐ | การทำเกษตรตามแนวทางปรัชญาเศรษฐกิจพอเพียง | ลดต้นทุนทางการผลิตทางการเกษตร | สำนักปลัด |
| ๒. | โครงการร่วมงานลำไยอำเภอลี้ | เพื่อแสดงสินค้าของตำบลก้อและแลกเปลี่ยนเรียนรู้ระหว่างชุมชน | ร่วมงานลำไยของอำเภอลี้ | ๒๐,๐๐๐ | ๒๐,๐๐๐ | ๒๐,๐๐๐ | ๒๐,๐๐๐ | ๒๐,๐๐๐ | เกษตรกรที่เข้าร่วมมีความรู้ความเข้าใจ ร้อยละ ๒๐ | ลดต้นทุนทางการผลิตทางการเกษตร | สำนักปลัด |

| | | | | | | | | | | | |
|-----|--|---|---|---------|---------|---------|---------|---------|--|--|-----------|
| ๓. | โครงการศูนย์ถ่ายทอดเทคโนโลยีทางการเกษตรตำบลก้อ | เพื่อถ่ายทอดเทคโนโลยีทางการเกษตรให้กับเกษตรกรใน ต.ก้อ | สนับสนุนการใช้เทคโนโลยีในการประกอบอาชีพเกษตรกร | ๒๐,๐๐๐ | ๒๐,๐๐๐ | ๒๐,๐๐๐ | ๒๐,๐๐๐ | ๒๐,๐๐๐ | การลดต้นทุนทางการเกษตร | เกษตรกรมีความรู้ในการประกอบอาชีพเกษตรกร | สำนักปลัด |
| ๔. | โครงการพัฒนาแหล่งเรียนรู้แปลงสาธิตผักสวนครัวรั้วกินได้ในตำบลก้อ | เพื่อพัฒนาแหล่งเรียนรู้แปลงสาธิตผักสวนครัวรั้วกินได้ในตำบลก้อ | กิจกรรมแหล่งเรียนรู้แปลงสาธิตผักสวนครัวรั้วกินได้ | ๑๐,๐๐๐ | ๑๐,๐๐๐ | ๑๐,๐๐๐ | ๑๐,๐๐๐ | ๑๐,๐๐๐ | มีแหล่งเรียนรู้ให้ประชาชนได้ศึกษาและนำความรู้ไปใช้ | ประชาชนได้ศึกษาและนำความรู้ไปใช้ในการเกษตร | สำนักปลัด |
| ๕. | โครงการร่วมงานมะม่วงมหาชนกอำเภอลี้ | เพื่อเข้าร่วมกิจกรรมงานมะม่วงมหาชนกอำเภอลี้ | ร่วมกิจกรรมงานมะม่วงมหาชนกอำเภอลี้ | ๑๐,๐๐๐ | ๑๐,๐๐๐ | ๑๐,๐๐๐ | ๑๐,๐๐๐ | ๑๐,๐๐๐ | เกษตรกรมีการจำหน่ายมะม่วงมหาชนก | เกษตรกรมีรายได้จากการจำหน่ายมะม่วงมหาชนก | สำนักปลัด |
| ๖. | โครงการร่วมงานลำไยจังหวัดลำพูนระหว่างชุมชนตำบลก้อและแลกเปลี่ยนเรียนรู้ระหว่างชุมชน | เพื่อแสดงสินค้าของตำบลก้อและแลกเปลี่ยนเรียนรู้ระหว่างชุมชน | ร่วมงานลำไยของจังหวัดลำพูน | ๒๐,๐๐๐ | ๒๐,๐๐๐ | ๒๐,๐๐๐ | ๒๐,๐๐๐ | ๒๐,๐๐๐ | เกษตรกรที่เข้าร่วมมีความรู้ความเข้าใจ ร้อยละ ๒๐ | ลดต้นทุนทางการผลิตทางการเกษตร | สำนักปลัด |
| รวม | ...๖...โครงการ | | | ๑๐๐,๐๐๐ | ๑๐๐,๐๐๐ | ๑๐๐,๐๐๐ | ๑๐๐,๐๐๐ | ๑๐๐,๐๐๐ | | | |

รายละเอียดโครงการพัฒนา
แผนพัฒนาท้องถิ่น (พ.ศ.๒๕๖๖-๒๕๗๐)
เทศบาลตำบลก้อ อำเภอลี้ จังหวัดลำพูน

ก.ยุทธศาสตร์ชาติ ๒๐ ปี ยุทธศาสตร์ที่ ๒ ด้านการสร้างความสามารถในการแข่งขัน

ข.แผนพัฒนาเศรษฐกิจและสังคมแห่งชาติ ฉบับที่ ๑๓ หมายความว่า ๗ ไทยวิสาหกิจขนาดกลางและขนาดย่อมที่เข้มแข็ง มีศักยภาพสูงและสามารถแข่งขันได้

ค.Sustainable Development Goals:SDGs เป้าหมายที่ ๘ ส่งเสริมการเติบโตทางเศรษฐกิจที่ต่อเนื่อง ครอบคลุมและยั่งยืน การจ้างงานเต็มที่และมีผลผลิตภาพและการมีงานที่สมควรสำหรับทุกคน

ง.แผนพัฒนาจังหวัดลำพูน ประเด็นที่ ๓ เมืองแห่งเกษตรสุขภาพและเกษตรนวัตกรรมสร้างสรรค์

จ.ยุทธศาสตร์การพัฒนาขององค์กรปกครองส่วนท้องถิ่นในเขตจังหวัดลำพูน ยุทธศาสตร์ที่ ๒ เมืองแห่งนวัตกรรมการเกษตร อุตสาหกรรมและเศรษฐกิจสร้างสรรค์

๒.ยุทธศาสตร์การสร้างความเข้มแข็งของด้านเศรษฐกิจ เกษตรสีเขียว

๒.๓ กลยุทธ์ : พัฒนาด้านส่งเสริมและเพิ่มทักษะอาชีพครัวเรือนและกลุ่มอาชีพ

(๑)แผนงาน สร้างความเข้มแข็งของชุมชน

| ที่ | โครงการ | วัตถุประสงค์ | เป้าหมาย (ผลผลิตของโครงการ) | งบประมาณ | | | | | ตัวชี้วัด (KPI) | ผลที่คาดว่าจะได้รับ | หน่วยงานรับผิดชอบหลัก |
|-----|--|---|---|------------|------------|------------|------------|------------|---------------------------|--|-----------------------|
| | | | | ๒๕๖๖ (บาท) | ๒๕๖๗ (บาท) | ๒๕๖๘ (บาท) | ๒๕๖๙ (บาท) | ๒๕๗๐ (บาท) | | | |
| ๑. | โครงการอุดหนุนกลุ่มวิสาหกิจชุมชนกลุ่มทอผ้าพื้นเมืองผู้สูงอายุ | เพื่ออุดหนุนกลุ่มวิสาหกิจชุมชนในตำบลก้อ | อุดหนุนกลุ่มพัฒนาอาชีพผู้สูงอายุบ้านก้อทุ่ง | ๑๐,๐๐๐ | ๑๐,๐๐๐ | ๑๐,๐๐๐ | ๑๐,๐๐๐ | ๑๐,๐๐๐ | กิจกรรมกลุ่มวิสาหกิจชุมชน | กลุ่มวิสาหกิจชุมชนในตำบลก้อได้รับการสนับสนุน | กองสวัสดิการสังคม |
| ๒. | โครงการอุดหนุนกลุ่มวิสาหกิจชุมชนกลุ่มปลาย่างรมควันบ้านก้อท่า หมู่ที่ ๔ | เพื่ออุดหนุนกลุ่มวิสาหกิจชุมชนในตำบลก้อ | อุดหนุนกลุ่มปลาย่างรมควันบ้านก้อท่า หมู่ที่ ๔ | ๑๐,๐๐๐ | ๑๐,๐๐๐ | ๑๐,๐๐๐ | ๑๐,๐๐๐ | ๑๐,๐๐๐ | กิจกรรมกลุ่มวิสาหกิจชุมชน | กลุ่มวิสาหกิจชุมชนในตำบลก้อได้รับการสนับสนุน | กองสวัสดิการสังคม |

| | | | | | | | | | | | |
|-----|---|--|---|--------|--------|--------|--------|--------|--|--|-----------------------|
| ๓. | โครงการอุดหนุน กลุ่มวิสาหกิจชุมชน กลุ่มอาชีพการแปรรูปและถนอมอาหาร ตำบลก้อ | เพื่ออุดหนุนกลุ่ม วิสาหกิจชุมชน ในตำบลก้อ | อุดหนุนกลุ่ม อาชีพการแปรรูปและถนอม อาหารตำบลก้อ | ๑๐,๐๐๐ | ๑๐,๐๐๐ | ๑๐,๐๐๐ | ๑๐,๐๐๐ | ๑๐,๐๐๐ | กิจกรรมกลุ่ม วิสาหกิจชุมชน | กลุ่มวิสาหกิจ ชุมชนในตำบลก้อ ได้รับการ สนับสนุน | กองสวัสดิการ สังคม |
| ๔. | โครงการเงินอุดหนุน วิสาหกิจชุมชนกลุ่ม เย็บผ่านวมด้วยมือ ตำบลก้อ | เพื่อสนับสนุน เงินอุดหนุน วิสาหกิจชุมชน กลุ่มเย็บผ่านวม ด้วยมือตำบลก้อ | อุดหนุนวิสาหกิจ ชุมชนกลุ่มเย็บ ผ่านวมด้วยมือ ตำบลก้อ | ๑๐,๐๐๐ | ๑๐,๐๐๐ | ๑๐,๐๐๐ | ๑๐,๐๐๐ | ๑๐,๐๐๐ | ส่งเสริมอาชีพ กลุ่มวิสาหกิจ ชุมชน | สมาชิกกลุ่ม วิสาหกิจชุมชน ได้รับการส่งเสริม | กองสวัสดิการ สังคม |
| ๕. | โครงการส่งเสริม อาชีพกลุ่มวิสาหกิจ ชุมชนกลุ่มแม่บ้าน เกษตรกร บ้านก้อ ทุ่ง ม.๑ | เพื่อส่งเสริม อาชีพกลุ่ม วิสาหกิจชุมชน กลุ่มแม่บ้าน เกษตรกรบ้าน ก้อทุ่ง ม.๑ | ส่งเสริมอาชีพ กลุ่มวิสาหกิจ ชุมชนกลุ่ม แม่บ้าน เกษตรกรบ้าน ก้อทุ่ง ม.๑ | ๑๐,๐๐๐ | ๑๐,๐๐๐ | ๑๐,๐๐๐ | ๑๐,๐๐๐ | ๑๐,๐๐๐ | แม่บ้านบ้านก้อ ทุ่งได้รับความรู้ ในอาชีพที่ ต้องการจำนวน ๒๕ คน | แม่บ้านเกษตรกร บ้านก้อทุ่ง มี อาชีพเสริมเพิ่ม รายได้ให้กับ ครัวเรือน | กองสวัสดิการ สังคม |
| รวม |๕.....โครงการ | | | ๕๐,๐๐๐ | ๕๐,๐๐๐ | ๕๐,๐๐๐ | ๕๐,๐๐๐ | ๕๐,๐๐๐ | | | |

บัญชีโครงการพัฒนา

รายละเอียดโครงการพัฒนา
แผนพัฒนาท้องถิ่น (พ.ศ.๒๕๖๖-๒๕๗๐)
เทศบาลตำบลก้อ อำเภอลี้ จังหวัดลำพูน

ก.ยุทธศาสตร์ชาติ ๒๐ ปี ยุทธศาสตร์ที่ ๓ ด้านการพัฒนาและเสริมสร้างศักยภาพทรัพยากรมนุษย์

ข.แผนพัฒนาเศรษฐกิจและสังคมแห่งชาติ ฉบับที่ ๑๓ หมายความว่า ๑๒ ไทยมีกำลังคนสมรรถนะสูง มุ่งเรียนรู้อย่างต่อเนื่อง ตอบโจทย์การพัฒนาแห่งอนาคต

ค.Sustainable Development Goals:SDGs เป้าหมายที่ ๑๖ ส่งเสริมสังคมที่สงบสุขและครอบคลุม เพื่อการพัฒนาที่ยั่งยืน ให้ทุกคนเข้าถึงความยุติธรรมและสร้างสถาบันที่มีประสิทธิภาพรับผิดชอบและครอบคลุมในทุกระดับ

ง.แผนพัฒนาจังหวัดลำพูน ประเด็นที่ ๔ เมืองแห่งความมั่นคง มั่งคั่ง ยั่งยืน

จ.ยุทธศาสตร์การพัฒนาขององค์กรปกครองส่วนท้องถิ่นในเขตจังหวัดลำพูน ยุทธศาสตร์ที่ ๓ เมืองแห่งคุณภาพชีวิต สุขภาวะและสิ่งแวดล้อมที่ดี

๓.ยุทธศาสตร์การพัฒนาด้านสังคม คุณภาพชีวิต ลดความเหลื่อมล้ำในสังคม

๓.๒.กลยุทธ์ : พัฒนาการส่งเสริมความเข้มแข็งของชุมชนเพื่อให้พึ่งตนเองได้อย่างยั่งยืน

(๑)แผนงาน บริหารงานทั่วไป

| ที่ | โครงการ | วัตถุประสงค์ | เป้าหมาย (ผลผลิตของ โครงการ) | งบประมาณ | | | | | ตัวชี้วัด (KPI) | ผลที่คาดว่าจะได้รับ | หน่วยงาน รับผิดชอบ หลัก |
|-----|---|--|---|---------------|---------------|---------------|---------------|---------------|--|------------------------------|-------------------------------|
| | | | | ๒๕๖๖ (บาท) | ๒๕๖๗ (บาท) | ๒๕๖๘ (บาท) | ๒๕๖๙ (บาท) | ๒๕๗๐ (บาท) | | | |
| ๑. | โครงการอบรม กฎหมายและหน้าที่ อำนาจของผู้บริหาร สมาชิกสภา พนักงานเทศบาล และประชาชน ตำบลก้อ | เพื่อให้ บุคลากรและ ประชาชนรู้ถึง บทบาทหน้าที่ ที่ควรปฏิบัติ | ผู้บริหาร พนักงาน ผู้นำชุมชน ประชาชน | ๑๐,๐๐๐ | ๑๐,๐๐๐ | ๑๐,๐๐๐ | ๑๐,๐๐๐ | ๑๐,๐๐๐ | ร้อยละ ๑๐๐ ของผู้บริหาร พนักงาน ผู้นำชุมชน ประชาชน ได้รับการพัฒนา | นำความรู้มา พัฒนาท้องถิ่น | สำนักปลัด |
| รวม |๑...โครงการ | | | ๑๐,๐๐๐ | ๑๐,๐๐๐ | ๑๐,๐๐๐ | ๑๐,๐๐๐ | ๑๐,๐๐๐ | | | |

รายละเอียดโครงการพัฒนา
แผนพัฒนาท้องถิ่น (พ.ศ.๒๕๖๖-๒๕๗๐)
เทศบาลตำบลก้อ อำเภอลี้ จังหวัดลำพูน

- ก.ยุทธศาสตร์ชาติ ๒๐ ปี ยุทธศาสตร์ที่ ๑ ยุทธศาสตร์ชาติด้านความมั่นคง
ยุทธศาสตร์ที่ ๓ ด้านการพัฒนาและส่งเสริมศักยภาพทรัพยากรมนุษย์
- ข.แผนพัฒนาเศรษฐกิจและสังคมแห่งชาติ ฉบับที่ ๑๓ หมายความว่า ๘ ไทยมีพื้นที่และเมืองอัจฉริยะที่น่าอยู่ ปลอดภัย เติบโตได้อย่างยั่งยืน
หมายความว่า ๙ ไทยมีความยากจนข้ามรุ่นลดลงและมีความคุ้มครองทางสังคมที่เพียงพอ
หมายความว่า ๑๒ ไทยมีกำลังคนสมรรถนะสูง มุ่งเรียนรู้อย่างต่อเนื่อง ตอบโจทย์การพัฒนาแห่งอนาคต
- ค.Sustainable Development Goals:SDGs เป้าหมายที่ ๑ ยุติความยากจนทุกรูปแบบในทุกที่
เป้าหมายที่ ๓ สร้างหลักประกันว่าคนมีชีวิตที่มีสุขภาพดี และส่งเสริมความเป็นอยู่ที่ดีสำหรับทุกคนในทุกวัย
- ง.แผนพัฒนาจังหวัดลำพูน ประเด็นที่ ๔ เมืองแห่งความมั่นคง มั่งคั่ง ยั่งยืน
- จ.ยุทธศาสตร์การพัฒนาขององค์กรปกครองส่วนท้องถิ่นในเขตจังหวัดลำพูน ยุทธศาสตร์ที่ ๓ เมืองแห่งคุณภาพชีวิต สุขภาวะและสิ่งแวดล้อมที่ดี
ยุทธศาสตร์ที่ ๔ เมืองแห่งภูมิปัญญาและการเรียนรู้ตลอดชีวิต
- ๓.ยุทธศาสตร์การพัฒนาด้านสังคม คุณภาพชีวิต ลดความเหลื่อมล้ำในสังคม
- ๓.๓.กลยุทธ์ : ส่งเสริมและสนับสนุนงานด้านสวัสดิการสังคม การสังคมสงเคราะห์ การพัฒนาคุณภาพชีวิต เด็ก สตรี เยาวชน ผู้สูงอายุ ผู้พิการ และผู้ด้อยโอกาส

(๑)แผนงาน สังคมสงเคราะห์

| ที่ | โครงการ | วัตถุประสงค์ | เป้าหมาย (ผลผลิตของ โครงการ) | งบประมาณ | | | | | ตัวชี้วัด (KPI) | ผลที่คาดว่าจะได้รับ | หน่วยงาน รับผิดชอบ หลัก |
|-----|---|--|---|---------------|---------------|---------------|---------------|---------------|--|--|--|
| | | | | ๒๕๖๖ (บาท) | ๒๕๖๗ (บาท) | ๒๕๖๘ (บาท) | ๒๕๖๙ (บาท) | ๒๕๗๐ (บาท) | | | |
| ๑. | โครงการเยี่ยมบ้านผู้สูงอายุ ผู้พิการ และผู้ด้อยโอกาส | เพื่อเยี่ยมบ้านผู้สูงอายุ ผู้พิการ และผู้ด้อยโอกาส | ตรวจเยี่ยม เยียมนผู้สูงอายุ ผู้พิการ และผู้ด้อยโอกาสที่บ้าน | ๓๐,๐๐๐ | ๓๐,๐๐๐ | ๓๐,๐๐๐ | ๓๐,๐๐๐ | ๓๐,๐๐๐ | ร้อยละ ๖๐ ของกลุ่มเป้าหมายได้รับการช่วยเหลือ | ประชาชนอยู่ดีมีสุข มีคุณภาพชีวิตที่ดีขึ้น | กองสวัสดิการสังคม |
| ๒. | โครงการกิจกรรมวันคนพิการตำบลก้อ | เพื่อจัดกิจกรรมให้กับคนพิการในตำบลก้อ | กิจกรรมให้กับคนพิการในตำบลก้อ | ๒๐,๐๐๐ | ๒๐,๐๐๐ | ๒๐,๐๐๐ | ๒๐,๐๐๐ | ๒๐,๐๐๐ | โครงการบรรลุวัตถุประสงค์ที่กำหนดไว้ทุกประการ | ประชาชนอยู่ดีมีสุข | กองสวัสดิการสังคม |
| ๓. | โครงการป้องกันและแก้ไขปัญหายาเสพติดให้ผู้อยู่อาศัยและผู้ด้อยโอกาสและผู้ยากไร้ | เพื่อช่วยเหลือผู้ประสบภัยหนาวในพื้นที่ตำบลก้อ | ช่วยเหลือผู้ประสบภัยหนาวในพื้นที่ตำบลก้อ | ๑๐๐,๐๐๐ | ๑๐๐,๐๐๐ | ๑๐๐,๐๐๐ | ๑๐๐,๐๐๐ | ๑๐๐,๐๐๐ | จำนวนครัวเรือนร้อยละ ๖๐ ได้รับความช่วยเหลือ | ประชาชนอยู่ดีมีสุข | กองสวัสดิการสังคม |
| ๔. | โครงการส่งเสริมศูนย์พัฒนาครอบครัวตำบลก้อ | เพื่อส่งเสริมการดำเนินการของศูนย์พัฒนาครอบครัวตำบลก้อ | ส่งเสริมการดำเนินการของศูนย์พัฒนาครอบครัวตำบลก้อ | ๒๐,๐๐๐ | ๒๐,๐๐๐ | ๒๐,๐๐๐ | ๒๐,๐๐๐ | ๒๐,๐๐๐ | การดำเนินการของศูนย์พัฒนาครอบครัวตำบลก้อ | การพัฒนาครอบครัวในตำบลก้อ | กองสวัสดิการฯ |
| ๕. | โครงการปรับปรุงที่อยู่อาศัยสำหรับผู้สูงอายุ คนพิการและผู้ด้อยโอกาส | เพื่อพัฒนาคุณภาพชีวิตผู้สูงอายุ คนพิการและผู้ด้อยโอกาส | ที่อยู่อาศัยสำหรับผู้สูงอายุ คนพิการและผู้ด้อยโอกาส | ๒๐๐,๐๐๐ | ๒๐๐,๐๐๐ | ๒๐๐,๐๐๐ | ๒๐๐,๐๐๐ | ๒๐๐,๐๐๐ | คุณภาพชีวิตของผู้สูงอายุ คนพิการ และผู้ด้อยโอกาส | ที่อยู่อาศัยได้รับการปรับปรุงมีความมั่นคงเหมาะสม | ทต.ก้อ/พมจ./อบจ./อพช./ศพก.จ./เอกชน/ประชาชน |
| ๖. | โครงการก่อสร้างบ้านทอ้งถิ่น | เพื่อสนับสนุนก่อสร้างบ้านทอ้งถิ่น | ก่อสร้างบ้านทอ้งถิ่น | ๖๐,๐๐๐ | ๖๐,๐๐๐ | ๖๐,๐๐๐ | ๖๐,๐๐๐ | ๖๐,๐๐๐ | ประชาชนที่ได้รับการ | ประชาชนอยู่ดีมีสุข มี | กองสวัสดิการสังคม |

| | | | | | | | | | | | |
|-----|---|--|--|---------|---------|---------|---------|---------|--|--|-----------------------|
| | ประชารัฐร่วมใจ เทิดไท้องค์ราชันฯ | บ้านเอื้ออาทรให้กับผู้ พิการ และผู้ด้อยโอกาส | จำนวน ๑ หลัง | | | | | | สงเคราะห์ อยู่ดี มีสุข ร้อยละ ๑๐๐ | คุณภาพชีวิตที่ ดีขึ้น | |
| ๗. | โครงการสนับสนุน รถรับ-ส่งเด็ก นักเรียน ผู้ด้อยโอกาส และ ผู้ยากไร้ | เพื่อสนับสนุนรถรับ-ส่ง เด็กนักเรียน ผู้ด้อยโอกาส และผู้ยากไร้ | สนับสนุนรถสำหรับ นักเรียน ผู้ด้อยโอกาส และผู้ยากไร้ | ๑๕๐,๐๐๐ | ๑๕๐,๐๐๐ | ๑๕๐,๐๐๐ | ๑๕๐,๐๐๐ | ๑๕๐,๐๐๐ | ร้อยละ ๑๐๐ ของครัวเรือน ของเด็ก นักเรียนได้รับ ความปลอดภัย | นักเรียนใน พื้นที่ห่างไกล ในพื้นที่ตำบล ก้อ เดินทาง มาเรียนได้ อย่าง ปลอดภัย | สำนักปลัด ศพด. |
| ๘. | โครงการขอรับ การสนับสนุน งบประมาณ ก่อสร้างห้องน้ำ ห้องส้วมสำหรับผู้ พิการ,ผู้สูงอายุ ผู้ด้อยโอกาส | เพื่อก่อสร้างห้องน้ำ อำนวยความสะดวกแก่ผู้ พิการ,ผู้สูงอายุ ผู้ด้อยโอกาส | ก่อสร้างห้องน้ำห้อง ส้วมสำหรับผู้พิการ, ผู้สูงอายุ,ผู้ด้อยโอกาส ที่ผ่านเกณฑ์ฯ | ๗๐,๐๐๐ | ๗๐,๐๐๐ | ๗๐,๐๐๐ | ๗๐,๐๐๐ | ๗๐,๐๐๐ | การเข้าถึง บริการของผู้ พิการ | ผู้พิการมา ติดต่อราชการ เทศบาลตำบล ก้อ อ ย่ า ง สะดวก | กองสวัสดิการ สังคม |
| ๙. | โครงการเงิน อุดหนุนกิ่งกาชาด อำเภอลี | เพื่อสนับสนุนเงินอุดหนุน กิ่งกาชาดอำเภอลี | เพื่อสนับสนุนเงิน อุดหนุนกิ่งกาชาด อำเภอลีเพื่อจัด สวัสดิการสังคม | ๑๐,๐๐๐ | ๑๐,๐๐๐ | ๑๐,๐๐๐ | ๑๐,๐๐๐ | ๑๐,๐๐๐ | การ จัด สวัสดิการสังคม ให้ประชาชน | ประชาชนที่ ประสบภัย ยากไร้ ภาวะ พึ่งพิง และ บุคคลที่สำ คัญได้รับการ จัดสวัสดิการ อย่างทั่วถึง | กองสวัสดิการ สังคม |
| รวม |๙.....โครงการ | | | ๒๖๐,๐๐๐ | ๒๖๐,๐๐๐ | ๒๖๐,๐๐๐ | ๒๖๐,๐๐๐ | ๒๖๐,๐๐๐ | | | |

(๒)แผนงาน สร้างความเข้มแข็งของชุมชน

| ที่ | โครงการ | วัตถุประสงค์ | เป้าหมาย (ผลผลิตของ โครงการ) | งบประมาณ | | | | | ตัวชี้วัด (KPI) | ผลที่คาดว่าจะได้รับ | หน่วยงาน รับผิดชอบ หลัก |
|-----|---|--|---|---------------|---------------|---------------|---------------|---------------|--|---|-------------------------------|
| | | | | ๒๕๖๖ (บาท) | ๒๕๖๗ (บาท) | ๒๕๖๘ (บาท) | ๒๕๖๙ (บาท) | ๒๕๗๐ (บาท) | | | |
| ๑. | โครงการครอบครัว อบอุ่น ชุมชนเข้มแข็ง | เพื่อส่งเสริม สนับสนุน กิจกรรมการลด ความรุนแรง ครอบครัว | ส่งเสริมสนับสนุน กิจกรรมการลด ความรุนแรง ครอบครัว | ๑๐,๐๐๐ | ๑๐,๐๐๐ | ๑๐,๐๐๐ | ๑๐,๐๐๐ | ๑๐,๐๐๐ | โครงการ บรรลุ วัตถุประสงค์ ที่กำหนดไว้ ทุกประการ | ประชาชนอยู่ดี มีสุข | สำนักปลัด |
| ๒. | โครงการผู้สูงวัยใส่ใจ สุขภาพ | เพื่อพัฒนา คุณภาพชีวิต ผู้สูงอายุและ ประชาชน | พัฒนาคุณภาพชีวิต ผู้สูงอายุและ ประชาชน | ๑๐,๐๐๐ | ๑๐,๐๐๐ | ๑๐,๐๐๐ | ๑๐,๐๐๐ | ๑๐,๐๐๐ | โครงการ บรรลุ วัตถุประสงค์ ที่กำหนดไว้ ทุกประการ | ประชาชนอยู่ดีมี สุข มีคุณภาพ ชีวิตที่ดีขึ้น | กอง สวัสดิการ สังคม |
| ๓. | โครงการจ้างนักเรียน นักศึกษา ปฏิบัติงาน ปิดภาคเรียนตาม นโยบายของรัฐบาล | เพื่อจ้างนักเรียน นักศึกษา ปฏิบัติงานปิด ภาคเรียนตาม นโยบายของ รัฐบาล | จ้างนักเรียน นักศึกษา ปฏิบัติงานปิดภาค เรียนตามนโยบาย ของรัฐบาล | ๖๐,๐๐๐ | ๖๐,๐๐๐ | ๖๐,๐๐๐ | ๖๐,๐๐๐ | ๖๐,๐๐๐ | นักศึกษา/ นักเรียน อายุ ๑๕ ปี ขึ้นไป | นักเรียนนักศึกษา ใช้เวลาว่างให้ เป็นประโยชน์ | กอง สวัสดิการ สังคม |
| ๔. | โครงการโรงเรียน ผู้สูงอายุ | เพื่อส่งเสริม คุณภาพชีวิต และส่งเสริม อาชีพผู้สูงอายุ | ส่งเสริมคุณภาพ ชีวิตและส่งเสริม อาชีพผู้สูงอายุ | ๔๐,๐๐๐ | ๔๐,๐๐๐ | ๔๐,๐๐๐ | ๔๐,๐๐๐ | ๔๐,๐๐๐ | ร้อยละ ๒๕ ของผู้สูงอายุ และผ่าน เกณฑ์ ADL | ผู้สูงอายุอยู่ดีมีสุข มีคุณภาพชีวิตที่ดี ขึ้น | กอง สวัสดิการ สังคม |
| ๕. | โครงการพัฒนา คุณภาพชีวิตเด็กและ เยาวชน | เพื่อพัฒนา คุณภาพชีวิตเด็ก และเยาวชน | กิจกรรมส่งเสริม พัฒนาคุณภาพชีวิต เด็กและเยาวชน | ๑๐,๐๐๐ | ๑๐,๐๐๐ | ๑๐,๐๐๐ | ๑๐,๐๐๐ | ๑๐,๐๐๐ | คุณภาพชีวิต ของเด็กและ เยาวชน | คุณภาพชีวิตของ เด็กและเยาวชน ดีขึ้น | กอง สวัสดิการ สังคม |
| ๖. | โครงการพัฒนา | เพื่อพัฒนา | ส่งเสริมพัฒนา | ๒๐,๐๐๐ | ๒๐,๐๐๐ | ๒๐,๐๐๐ | ๒๐,๐๐๐ | ๒๐,๐๐๐ | คุณภาพชีวิต | คุณภาพชีวิตของ | กอง |

| | คุณภาพและส่งเสริมอาชีพผู้สูงอายุ (ศพอส.) | คุณภาพและส่งเสริมอาชีพสูงอายุในตำบลก้อ | คุณภาพและส่งเสริมอาชีพสูงอายุในตำบลก้อให้มีอาชีพ | | | | | | ของสตรี ผู้สูงอายุ | สตรีผู้สูงอายุที่ดีขึ้น | สวัสดิการสังคม |
|-----|---|---|--|---------|---------|---------|---------|---------|---|--|-------------------|
| ๗. | โครงการสนับสนุนการดำเนินงานศูนย์บริการคนพิการทั่วไป เทศบาลตำบลก้อ | เพื่อสนับสนุนการดำเนินงานศูนย์บริการคนพิการทั่วไป เทศบาลตำบลก้อ | สนับสนุนการดำเนินงานศูนย์บริการคนพิการทั่วไป เทศบาลตำบลก้อ | ๓๐๐,๐๐๐ | ๕๐๐,๐๐๐ | ๒๕๐,๐๐๐ | ๒๕๐,๐๐๐ | ๒๕๐,๐๐๐ | การพัฒนาคุณภาพชีวิตคนพิการในตำบลก้อ | คนพิการได้รับการพัฒนาคุณภาพชีวิต | กองสวัสดิการสังคม |
| ๘. | โครงการวันผู้สูงอายุตำบลก้อ | เพื่อสนับสนุนกิจกรรมของผู้สูงอายุ | กิจกรรมสร้างคุณค่าส่งเสริมกิจกรรมผู้สูงอายุ | ๑๐,๐๐๐ | ๑๐,๐๐๐ | ๑๐,๐๐๐ | ๑๐,๐๐๐ | ๑๐,๐๐๐ | การถ่ายทอดภูมิปัญญาผู้สูงอายุ | คุณค่าภูมิปัญญาผู้สูงอายุ | กองสวัสดิการสังคม |
| ๙. | โครงการพัฒนาคุณภาพชีวิตผู้สูงอายุและผู้ด้อยโอกาส | เพื่อพัฒนาคุณภาพชีวิตผู้สูงอายุและผู้ด้อยโอกาส | พัฒนาคุณภาพชีวิตผู้สูงอายุและผู้ด้อยโอกาส | ๑๐,๐๐๐ | ๑๐,๐๐๐ | ๑๐,๐๐๐ | ๑๐,๐๐๐ | ๑๐,๐๐๐ | ผู้ด้อยโอกาสและผู้พิการได้รับพัฒนาคุณภาพชีวิต | ผู้ด้อยโอกาสและผู้พิการได้รับประโยชน์ | กองสวัสดิการสังคม |
| ๑๐. | โครงการผู้สูงวัยใส่ใจลูกหลาน | เพื่อจัดกิจกรรมให้ผู้สูงอายุถ่ายทอดภูมิปัญญาให้ลูกหลาน | กิจกรรมที่ผู้สูงอายุดูแลลูกหลาน การถ่ายทอดภูมิปัญญา | ๑๐,๐๐๐ | ๑๐,๐๐๐ | ๑๐,๐๐๐ | ๑๐,๐๐๐ | ๑๐,๐๐๐ | การเรียนรู้ของเด็กปฐมวัย | เด็กปฐมวัยได้รับการดูแลจากผู้สูงอายุถ่ายทอดภูมิปัญญา | กองสวัสดิการสังคม |
| ๑๑. | โครงการสร้างคุณค่าภูมิปัญญาและนวัตกรรมผู้สูงอายุ | สนับสนุนการจัดกิจกรรมสร้างคุณค่าภูมิปัญญาและนวัตกรรมผู้สูงอายุ | จัดกิจกรรมสร้างคุณค่าภูมิปัญญาและนวัตกรรมผู้สูงอายุ | ๑๐,๐๐๐ | ๑๐,๐๐๐ | ๑๐,๐๐๐ | ๑๐,๐๐๐ | ๑๐,๐๐๐ | ผู้สูงอายุเข้าร่วมกิจกรรมร้อยละ ๖๐ | ผู้สูงอายุได้ถ่ายทอดและสร้างคุณค่าภูมิปัญญาและนวัตกรรม | กองสวัสดิการสังคม |
| รวม | ...๑๑...โครงการ | | | ๔๙๐,๐๐๐ | ๔๙๐,๐๐๐ | ๔๙๐,๐๐๐ | ๔๙๐,๐๐๐ | ๔๙๐,๐๐๐ | | | |

(๓)แผนงาน งบกลาง

| ที่ | โครงการ | วัตถุประสงค์ | เป้าหมาย (ผลผลิตของ โครงการ) | งบประมาณ | | | | | ตัวชี้วัด (KPI) | ผลที่คาดว่าจะ ได้รับ | หน่วยงาน รับผิดชอบ หลัก |
|-----|--|---|--|---------------|---------------|---------------|---------------|---------------|---|--|-------------------------------|
| | | | | ๒๕๖๖ (บาท) | ๒๕๖๗ (บาท) | ๒๕๖๘ (บาท) | ๒๕๖๙ (บาท) | ๒๕๗๐ (บาท) | | | |
| ๑. | สนับสนุนเบี้ยยังชีพผู้สูงอายุ | เพื่อสร้างหลักประกันด้านรายได้แก่ผู้สูงอายุ | สร้างหลักประกันด้านรายได้แก่ผู้สูงอายุ | ๔,๒๐๐,๐๐๐ | ๔,๒๐๐,๐๐๐ | ๔,๒๐๐,๐๐๐ | ๔,๒๐๐,๐๐๐ | ๔,๒๐๐,๐๐๐ | ผู้สูงอายุที่ยื่นคำขอรับเบี้ยยังชีพทุกคนและได้รับภายในวันที่ระเบียบกฎหมายกำหนด | สร้างหลักประกันด้านรายได้แก่ผู้สูงอายุ | กองสวัสดิการสังคม |
| ๒. | สนับสนุนเบี้ยยังชีพคนพิการหรือทุพพลภาพ | เพื่อเสริมสร้างสวัสดิการทางสังคมให้แก่คนพิการหรือทุพพลภาพ | เสริมสร้างสวัสดิการทางสังคมให้แก่คนพิการหรือทุพพลภาพ | ๑,๙๐๐,๐๐๐ | ๑,๙๐๐,๐๐๐ | ๑,๙๐๐,๐๐๐ | ๑,๙๐๐,๐๐๐ | ๑,๙๐๐,๐๐๐ | คนพิการหรือทุพพลภาพที่ยื่นคำขอรับเบี้ยยังชีพทุกคนและได้รับภายในวันที่ระเบียบกฎหมายกำหนด | เสริมสร้างสวัสดิการทางสังคมให้แก่คนพิการหรือทุพพลภาพ | กองสวัสดิการสังคม |
| ๓. | สนับสนุนเบี้ยยังชีพผู้ป่วยเอดส์ | เพื่อเสริมสร้างสวัสดิการทางสังคมให้แก่ผู้ป่วยเอดส์ | เสริมสร้างสวัสดิการทางสังคมให้แก่ผู้ป่วยเอดส์ | ๑๕๐,๐๐๐ | ๑๕๐,๐๐๐ | ๑๕๐,๐๐๐ | ๑๕๐,๐๐๐ | ๑๕๐,๐๐๐ | ผู้ป่วยเอดส์ที่ยื่นคำขอรับเบี้ยยังชีพทุกคนและได้รับ | เสริมสร้างสวัสดิการทางสังคมให้แก่ผู้ป่วยเอดส์ | กองสวัสดิการสังคม |

| | | | | | | | | | | | |
|-----|-----------------|--|--|-----------|-----------|-----------|-----------|-----------|---|--|--|
| | | | | | | | | | ภายในวันที่ ระเบียบ กฎหมาย กำหนด | | |
| รวม |๓...โครงการ | | | ๖,๒๕๐,๐๐๐ | ๖,๒๕๐,๐๐๐ | ๖,๒๕๐,๐๐๐ | ๖,๒๕๐,๐๐๐ | ๖,๒๕๐,๐๐๐ | | | |

๓.๔.กลยุทธ์ : ส่งเสริมและพัฒนาการจัดระเบียบชุมชน งานด้านรักษาความสงบเรียบร้อย งานด้านการป้องกันและบรรเทาสาธารณภัย การรักษาความปลอดภัยในชีวิตและทรัพย์สินของประชาชน ตลอดจนการให้ความสำคัญกับระบบเตือนภัยที่เกิดจากภัยธรรมชาติและภัยพิบัติในท้องถิ่น

(๑)แผนงานการรักษาความสงบภายใน

| ที่ | โครงการ | วัตถุประสงค์ | เป้าหมาย (ผลผลิตของ โครงการ) | งบประมาณ | | | | | ตัวชี้วัด (KPI) | ผลที่คาดว่าจะ ได้รับ | หน่วยงาน รับผิดชอบ หลัก |
|-----|---|--|--|---------------|---------------|---------------|---------------|---------------|---|--|-------------------------------|
| | | | | ๒๕๖๖ (บาท) | ๒๕๖๗ (บาท) | ๒๕๖๘ (บาท) | ๒๕๖๙ (บาท) | ๒๕๗๐ (บาท) | | | |
| ๑. | โครงการป้องกันกรลดอุบัติเหตุบนท้องถนน | เพื่อจัดตั้งจุดบริการประชาชนและนักท่องเที่ยวนักท่องเที่ยวในช่วงเทศกาลสำคัญ | ให้บริการด้านความปลอดภัยให้กับประชาชนในพื้นที่ในช่วงเทศกาลสำคัญ เช่น เทศกาลปีใหม่ เทศกาลสงกรานต์ | ๔๐,๐๐๐ | ๔๐,๐๐๐ | ๔๐,๐๐๐ | ๔๐,๐๐๐ | ๔๐,๐๐๐ | ป้องกันได้ทันทั่วถึงและลดการตายจากอุบัติเหตุบนท้องถนนในช่วงเทศกาล | ประชาชนได้รับบริการมีความปลอดภัยในชีวิตและทรัพย์สิน | สำนักปลัด |
| ๒ | โครงการซ้อมแผนอุบัติเหตุหมู่และระงับอัคคีภัยบนท้องถนน | เพื่อจัดฝึกอบรมและซ้อมแผนอุบัติเหตุหมู่และระงับอัคคีภัยบนท้องถนน | ซ้อมแผนอุบัติเหตุหมู่และระงับอัคคีภัยบนท้องถนน | ๑๐,๐๐๐ | ๑๐,๐๐๐ | ๑๐,๐๐๐ | ๑๐,๐๐๐ | ๑๐,๐๐๐ | ประชาชนและเจ้าหน้าที่มีความรู้และพร้อมรับมือเมื่อเกิดสถานการณ์ฉุกเฉิน | ประชาชนและเจ้าหน้าที่มีความรู้ทักษะและพร้อมรับมือเมื่อเกิดสถานการณ์ฉุกเฉิน | สำนักปลัด |
| ๓ | โครงการอบรมทบทวนอาสาสมัคร | เพื่อพัฒนาศักยภาพการปฏิบัติงาน | พัฒนาศักยภาพการปฏิบัติงานให้แก่ อปพร.ต.ก้อ | ๑๐๐,๐๐๐ | ๑๐๐,๐๐๐ | ๑๐๐,๐๐๐ | ๑๐๐,๐๐๐ | ๑๐๐,๐๐๐ | โครงการบรรลุวัตถุประสงค์ที่กำหนดไว้ทุก | อปพร.เป็นหน่วยงานช่วยเหลือ | สำนักปลัด |

| | | | | | | | | | | | |
|-----|--|--|---|---------|---------|---------|---------|---------|--|--|-----------|
| | ป้องกันฝ่ายพลเรือน | ให้แก่ อปพร. | | | | | | | ประการ | ประชาชนที่มีประสิทธิภาพ | |
| ๔ | โครงการเฝ้าระวังหมู่บ้านปลอดภัยห่างไกลอาชญากรรม | เพื่อให้บริการด้านความปลอดภัยให้กับประชาชนในพื้นที่ | เฝ้าระวังด้านความปลอดภัยให้กับประชาชนในพื้นที่ | ๑๐,๐๐๐ | ๑๐,๐๐๐ | ๑๐,๐๐๐ | ๑๐,๐๐๐ | ๑๐,๐๐๐ | ร้อยละ ๘๐ ของประชาชนมีคุณภาพชีวิตที่ดี | ประชาชนได้รับบริการมีความปลอดภัยในชีวิตและทรัพย์สิน | สำนักปลัด |
| ๕ | โครงการป้องกันและบรรเทาสาธารณภัยในพื้นที่ตำบลก้อ | เพื่อให้บริการด้านความปลอดภัยให้กับประชาชนในพื้นที่ | ให้ความช่วยเหลือป้องกันและบรรเทาสาธารณภัยให้กับประชาชนในพื้นที่ | ๑๐๐,๐๐๐ | ๑๐๐,๐๐๐ | ๑๐๐,๐๐๐ | ๑๐๐,๐๐๐ | ๑๐๐,๐๐๐ | ป้องกันและบรรเทาสาธารณภัยได้ทันทั่วทุกในพื้นที่เป็นศูนย์ | ประชาชนได้รับบริการมีความปลอดภัยในชีวิตและทรัพย์สิน | สำนักปลัด |
| ๖ | โครงการซักซ้อมการอพยพกรณีฉุกเฉินในสถานศึกษา | เพื่อซักซ้อมการอพยพกรณีฉุกเฉินในสถานศึกษา | ซักซ้อมการอพยพกรณีฉุกเฉินในศูนย์พัฒนาเด็กเล็ก | ๑๐,๐๐๐ | ๑๐,๐๐๐ | ๑๐,๐๐๐ | ๑๐,๐๐๐ | ๑๐,๐๐๐ | บุคลากรและเด็กนักเรียนมีความรู้ในการแก้ไขกรณีฉุกเฉิน | บุคลากรและเด็กนักเรียนมีความรู้ในการแก้ไขกรณีฉุกเฉิน | สำนักปลัด |
| ๗ | โครงการสานเสวนาเสริมสร้างความสามัคคีปรองดองสมานฉันท์ในพื้นที่ตำบลก้อ | เพื่อจัดกิจกรรมสานเสวนาเสริมสร้างความสามัคคีปรองดองสมานฉันท์ในพื้นที่ตำบลก้อ | จัดกิจกรรมสานเสวนาเสริมสร้างความสามัคคีปรองดองสมานฉันท์ในพื้นที่ตำบลก้อ | ๕,๐๐๐ | ๕,๐๐๐ | ๕,๐๐๐ | ๕,๐๐๐ | ๕,๐๐๐ | ความรักสามัคคีในชุมชน | ประชาชนร่วมรักสามัคคีกันในชุมชน | สำนักปลัด |
| รวม | ...๗..โครงการ | | | ๒๗๕,๐๐๐ | ๒๗๕,๐๐๐ | ๒๗๕,๐๐๐ | ๒๗๕,๐๐๐ | ๒๗๕,๐๐๐ | | | |

๓.๕.กลยุทธ์ : ส่งเสริมและสนับสนุนงานป้องกันและแก้ไขปัญหายาเสพติดอย่างเป็นระบบ ปัญหาอาชญากรรมและการค้ามนุษย์ภายใต้การบริหารจัดการ
อย่างบูรณาการและมีประสิทธิภาพ

(๑)แผนงาน สร้างความเข้มแข็งของชุมชน

| ที่ | โครงการ | วัตถุประสงค์ | เป้าหมาย (ผลผลิตของ โครงการ) | งบประมาณ | | | | | ตัวชี้วัด (KPI) | ผลที่คาดว่าจะได้รับ | หน่วยงาน รับผิดชอบ หลัก |
|-----|---|---|---|---------------|---------------|---------------|---------------|---------------|-------------------------|-------------------------------|-------------------------------|
| | | | | ๒๕๖๖ (บาท) | ๒๕๖๗ (บาท) | ๒๕๖๘ (บาท) | ๒๕๖๙ (บาท) | ๒๕๗๐ (บาท) | | | |
| ๑. | โครงการบริหารจัดการประสานงานป้องกันและแก้ไขปัญหาเสพติด (ศตส.ทต.ก้อ) | เพื่อบริหารจัดการ ศตส.ทต.ก้อ | บริหารจัดการ ศตส.ทต.ก้อ | ๒๐,๐๐๐ | ๒๐,๐๐๐ | ๒๐,๐๐๐ | ๒๐,๐๐๐ | ๒๐,๐๐๐ | การบริหาร ศตส.ทต.ก้อ | การแก้ไขปัญหายาเสพติด | สำนักปลัด |
| ๒. | โครงการประชารัฐร่วมใจสร้างหมู่บ้านปลอดภัยยาเสพติด ตำบลก้อ หมู่ที่ ๑-๔ ตำบลก้อ | เพื่อสนับสนุนการดำเนินการประชารัฐร่วมใจสร้างหมู่บ้านปลอดภัยยาเสพติด ตำบลก้อ | สนับสนุนการดำเนินการประชารัฐร่วมใจสร้างหมู่บ้านปลอดภัยยาเสพติดตำบลก้อ หมู่ที่ ๑-๔ ตำบลก้อ | ๒๐,๐๐๐ | ๒๐,๐๐๐ | ๒๐,๐๐๐ | ๒๐,๐๐๐ | ๒๐,๐๐๐ | หมู่บ้านปลอดภัยยาเสพติด | สร้างหมู่บ้านปลอดภัยยาเสพติด | กองสวัสดิการสังคม |
| ๓. | โครงการอบรมป้องกันและแก้ไขปัญหายาเสพติดในสถานศึกษา | เพื่อจัดกิจกรรมฝึกอบรมป้องกันและแก้ไขปัญหายาเสพติดในสถานศึกษา | ฝึกอบรมป้องกันและแก้ไขปัญหายาเสพติดในสถานศึกษา | ๑๐,๐๐๐ | ๑๐,๐๐๐ | ๑๐,๐๐๐ | ๑๐,๐๐๐ | ๑๐,๐๐๐ | ปัญหาเสพติดในสถานศึกษา | ไม่มีปัญหายาเสพติดในสถานศึกษา | สำนักปลัด |
| รวม | ...๓...โครงการ | | | ๕๐,๐๐๐ | ๕๐,๐๐๐ | ๕๐,๐๐๐ | ๕๐,๐๐๐ | ๕๐,๐๐๐ | | | |

๓.๖.กลยุทธ์ : ส่งเสริมกระบวนการมีส่วนร่วมของประชาชนลดการป้องกันการทุจริต

(๑)แผนงาน สร้างความเข้มแข็งของชุมชน

| ที่ | โครงการ | วัตถุประสงค์ | เป้าหมาย (ผลผลิตของ โครงการ) | งบประมาณ | | | | | ตัวชี้วัด (KPI) | ผลที่คาดว่าจะได้รับ | หน่วยงาน รับผิดชอบ หลัก |
|-----|---|--|--|---------------|---------------|---------------|---------------|---------------|---|---|-------------------------------|
| | | | | ๒๕๖๖ (บาท) | ๒๕๖๗ (บาท) | ๒๕๖๘ (บาท) | ๒๕๖๙ (บาท) | ๒๕๗๐ (บาท) | | | |
| ๑. | โครงการจัดกิจกรรมรณรงค์ด้านการทุจริตแก่เยาวชน ประชาชน ตำบลก้อ | เพื่อจัดกิจกรรมรณรงค์ด้านการทุจริตแก่เยาวชน ประชาชน | กิจกรรมรณรงค์ด้านการทุจริตแก่เยาวชน ประชาชน ตำบลก้อ | ๑๐,๐๐๐ | ๑๐,๐๐๐ | ๑๐,๐๐๐ | ๑๐,๐๐๐ | ๑๐,๐๐๐ | กิจการป้องกันการทุจริต | เยาวชน ประชาชนได้รับความรู้ในการด้านการทุจริต | สำนักปลัด |
| ๒. | โครงการประชุมประชาคมการบูรณาการจัดทำแผนพัฒนาหมู่บ้านและแผนพัฒนาเทศบาล ตำบลก้อ | เพื่อจัดเวทีประชาคมการบูรณาการจัดทำแผนหมู่บ้านและแผนพัฒนาเทศบาล | จัดเวทีประชุมประชาคมการบูรณาการจัดทำแผนพัฒนาหมู่บ้านและแผนพัฒนาเทศบาลตำบลก้อ | ๒๐,๐๐๐ | ๒๐,๐๐๐ | ๒๐,๐๐๐ | ๒๐,๐๐๐ | ๒๐,๐๐๐ | มีแผนพัฒนาท้องถิ่นเป็นกรอบในการจัดทำงบประมาณและประสานแผน | การพัฒนาชุมชนท้องถิ่นภายใต้แผนพัฒนาท้องถิ่นที่สอดคล้องกับแผนแต่ละระดับ | กองยุทธศาสตร์ฯ |
| ๓. | โครงการสร้างจิตสำนึกในการต่อต้านการทุจริตให้แก่ผู้บริหาร สมาชิกสภา พนักงานเทศบาล เยาวชนและประชาชน ตำบลก้อ | เพื่อฝึกอบรมสร้างจิตสำนึกในการต่อต้านการทุจริตให้แก่ผู้บริหาร สมาชิกสภา พนักงานเทศบาล เยาวชนและประชาชน | กิจกรรมฝึกอบรมสร้างจิตสำนึกในการต่อต้านการทุจริตให้แก่ผู้บริหาร สมาชิกสภา พนักงานเทศบาล เยาวชนและประชาชน ตำบลก้อ | ๑๐,๐๐๐ | ๑๐,๐๐๐ | ๑๐,๐๐๐ | ๑๐,๐๐๐ | ๑๐,๐๐๐ | จิตสำนึกในการต่อต้านการทุจริตให้แก่ผู้บริหาร สมาชิกสภา พนักงานเทศบาล เยาวชนและประชาชน ตำบลก้อ | ผู้บริหาร สมาชิกสภา พนักงานเทศบาล เยาวชนและประชาชน ตำบลก้อมีจิตสำนึกในการต่อต้านการทุจริต | สำนักปลัด |
| รวม | ...๓...โครงการ | | | ๔๐,๐๐๐ | ๔๐,๐๐๐ | ๔๐,๐๐๐ | ๔๐,๐๐๐ | ๔๐,๐๐๐ | | | |

รายละเอียดโครงการพัฒนา
แผนพัฒนาท้องถิ่น (พ.ศ.๒๕๖๖-๒๕๗๐)
เทศบาลตำบลก้อ อำเภอลี้ จังหวัดลำพูน

ก.ยุทธศาสตร์ชาติ ๒๐ ปี ยุทธศาสตร์ที่ ๕ ด้านการสร้างการเติบโตบนคุณภาพชีวิตที่เป็นมิตรกับสิ่งแวดล้อม

ข.แผนพัฒนาเศรษฐกิจและสังคมแห่งชาติ ฉบับที่ ๑๓ หมายความว่า ๑๐ ไทยมีเศรษฐกิจหมุนเวียนและสังคมคาร์บอนต่ำ

หมายความว่า ๑๑ ไทยสามารถลดความเสี่ยงและผลกระทบจากภัยธรรมชาติและการเปลี่ยนแปลงสภาพภูมิอากาศ

ค.Sustainable Development Goals:SDGs เป้าหมายที่ ๖ สร้างหลักประกันว่าจะมีการจัดให้มีน้ำและสุขอนามัยสำหรับทุกคน และมีการบริหารจัดการที่ยั่งยืน

เป้าหมายที่ ๑๒ สร้างหลักประกันให้มีรูปแบบการบริโภคและผลิตที่ยั่งยืน

เป้าหมายที่ ๑๕ ปกป้อง ฟื้นฟู และสนับสนุนการใช้ระบบนิเวศบนบกอย่างยั่งยืน จัดการป่าไม้อย่างยั่งยืน ต่อสู้การกลายสภาพเป็นทะเลทราย

หยุดการเสื่อมโทรมของที่ดินและฟื้นสภาพกลับมาใหม่ และหยุดการสูญเสียความหลากหลายทางชีวภาพ

ง.แผนพัฒนาจังหวัดลำพูน ประเด็นที่ ๔ เมืองแห่งความมั่นคง มั่งคั่ง ยั่งยืน

จ.ยุทธศาสตร์การพัฒนาขององค์กรปกครองส่วนท้องถิ่นในเขตจังหวัดลำพูน ยุทธศาสตร์ที่ ๓ เมืองแห่งคุณภาพชีวิต สุขภาวะและสิ่งแวดล้อมที่ดี

๔.ยุทธศาสตร์การพัฒนาด้านทรัพยากรที่เป็นมิตรต่อสิ่งแวดล้อม

๔.๑.กลยุทธ์ : ส่งเสริมการจัดการสิ่งแวดล้อม ชยะมูลฝอย สิ่งปฏิกูล น้ำเสียในชุมชน มลพิษทางอากาศตลอดจนการรักษาความสะอาด ความเป็นระเบียบเรียบร้อย
ของชุมชนและท้องถิ่น

(๑)แผนงาน เคหะและชุมชน

| ที่ | โครงการ | วัตถุประสงค์ | เป้าหมาย (ผลผลิตของ โครงการ) | งบประมาณ | | | | | ตัวชี้วัด (KPI) | ผลที่คาดว่าจะ ได้รับ | หน่วยงาน รับผิดชอบ หลัก |
|-----|--|--|---|---------------|---------------|---------------|---------------|---------------|---|--|-------------------------------|
| | | | | ๒๕๖๖ (บาท) | ๒๕๖๗ (บาท) | ๒๕๖๘ (บาท) | ๒๕๖๙ (บาท) | ๒๕๗๐ (บาท) | | | |
| ๑. | โครงการบริหารจัดการการเก็บขนขยะมูลฝอยภายในเขตเทศบาลตำบลก้อ | เพื่อดำเนินการเก็บขนขยะมูลฝอยภายในเขตเทศบาลตำบลก้อ | จ้างเหมาบุคคลเพื่อดำเนินการเก็บขนขยะมูลฝอยภายในเขตเทศบาลตำบลก้อ | ๙๕๐,๐๐๐ | ๙๕๐,๐๐๐ | ๙๕๐,๐๐๐ | ๙๕๐,๐๐๐ | ๙๕๐,๐๐๐ | ปริมาณขยะในตำบลก้อ | ขยะในตำบลก้อได้รับการบริหารจัดการที่ดี | สำนักปลัด |
| ๒. | โครงการบริหารจัดการขยะในตำบลก้อ | เพื่อรักษาธรรมชาติและสิ่งแวดล้อม | สร้างจิตสำนึกให้ประชาชนคัดแยกขยะตั้งแต่ต้นทาง หมู่ที่ ๑-๕ | ๕๐,๐๐๐ | ๕๐,๐๐๐ | ๕๐,๐๐๐ | ๕๐,๐๐๐ | ๕๐,๐๐๐ | ปริมาณขยะลดลง เป็นหมู่บ้าน/ตำบลจัดการขยะด้วยตนเอง | ช่วยชะลอวิกฤตการณ์ทางธรรมชาติของโลก | สำนักปลัด |
| รวม | ...๒...โครงการ | | | ๑,๐๐๐,๐๐๐ | ๑,๐๐๐,๐๐๐ | ๑,๐๐๐,๐๐๐ | ๑,๐๐๐,๐๐๐ | ๑,๐๐๐,๐๐๐ | | | |

(๒)แผนงาน การเกษตร

| ที่ | โครงการ | วัตถุประสงค์ | เป้าหมาย (ผลผลิตของ โครงการ) | งบประมาณ | | | | | ตัวชี้วัด (KPI) | ผลที่คาดว่าจะ ได้รับ | หน่วยงาน รับผิดชอบ หลัก |
|-----|--|--|--|---------------|---------------|---------------|---------------|---------------|---|---|-------------------------------|
| | | | | ๒๕๖๖ (บาท) | ๒๕๖๗ (บาท) | ๒๕๖๘ (บาท) | ๒๕๖๙ (บาท) | ๒๕๗๐ (บาท) | | | |
| ๑. | โครงการ ปรับปรุงภูมิ ทัศน์ในเขต ตำบลก้อ | เพื่อปรับปรุงภูมิ ทัศน์พื้นที่ตำบล ก้อ | ปรับปรุงภูมิทัศน์ พื้นที่ตำบลก้อสังกัด เทศบาลตำบลก้อ | ๒๐,๐๐๐ | ๒๐,๐๐๐ | ๒๐,๐๐๐ | ๒๐,๐๐๐ | ๒๐,๐๐๐ | ภูมิทัศน์ รอบๆตำบล ก้อที่สวยงาม | ตำบลก้อมีภูมิ ทัศน์ที่สวยงาม ปลอดภัย | สำนักปลัด |
| ๒. | โครงการบ้าน ก้อแฮนด์บ็อค | เพื่อส่งเสริม สนับสนุนการ พัฒนาคุณภาพ ชีวิตของ ประชาชน | การส่งเสริมอาชีพ การพัฒนาคุณภาพ ชีวิต การพัฒนา แหล่งน้ำ อนุรักษ์ ป่าและสิ่งแวดล้อม | ๕๐,๐๐๐ | ๕๐,๐๐๐ | ๕๐,๐๐๐ | ๕๐,๐๐๐ | ๕๐,๐๐๐ | คุณภาพชีวิต ของ ประชาชนใน ตำบลก้อดีขึ้น | ประชาชน ได้รับการ ส่งเสริมพัฒนา คุณภาพชีวิต | สำนักปลัด |
| ๓. | โครงการแก้ไข ปัญหาไฟป่า และหมอกควัน ในพื้นที่ ต.ก้อ | เพื่อแก้ไขปัญหา ไฟป่าและหมอก ควันในพื้นที่ ตำบลก้อ | การบริหารจัดการ การแก้ไขปัญหาไฟ ป่าและหมอกควัน ในพื้นที่ตำบลก้อ | ๔๐,๐๐๐ | ๔๐,๐๐๐ | ๔๐,๐๐๐ | ๔๐,๐๐๐ | ๔๐,๐๐๐ | ปัญหาไฟป่า และหมอก ควันในพื้นที่ ตำบลก้อ | ปัญหาไฟป่า และหมอก ควันในพื้นที่ ตำบลก้อลดลง | สำนักปลัด |
| รวม | ...๓.โครงการ | | | ๑๑๐,๐๐๐ | ๑๑๐,๐๐๐ | ๑๑๐,๐๐๐ | ๑๑๐,๐๐๐ | ๑๑๐,๐๐๐ | | | |

(๒)แผนงาน สาธารณสุข

| ที่ | โครงการ | วัตถุประสงค์ | เป้าหมาย (ผลผลิตของ โครงการ) | งบประมาณ | | | | | ตัวชี้วัด (KPI) | ผลที่คาดว่าจะ ได้รับ | หน่วยงาน รับผิดชอบ หลัก |
|-----|--|---|--|---------------|---------------|---------------|---------------|---------------|------------------------------------|---|-------------------------------|
| | | | | ๒๕๖๖ (บาท) | ๒๕๖๗ (บาท) | ๒๕๖๘ (บาท) | ๒๕๖๙ (บาท) | ๒๕๗๐ (บาท) | | | |
| ๑. | ตรวจวิเคราะห์ คุณภาพน้ำเพื่อ อุปโภค บริโภค | เพื่อส่งน้ำจาก บ่อน้ำในตำบล ก้อไปตรวจ วิเคราะห์ คุณภาพน้ำเพื่อ อุปโภค บริโภค | ตรวจวิเคราะห์ คุณภาพน้ำเพื่อ อุปโภค บริโภค | ๒๐,๐๐๐ | ๒๐,๐๐๐ | ๒๐,๐๐๐ | ๒๐,๐๐๐ | ๒๐,๐๐๐ | คุณภาพน้ำ เพื่ออุปโภค บริโภค | น้ำจากบ่อน้ำ ในตำบลก้อมี คุณภาพดีใช้ อุปโภค บริโภคได้ | สำนักปลัด |
| รวม | ..๑..โครงการ | | | ๒๐,๐๐๐ | ๒๐,๐๐๐ | ๒๐,๐๐๐ | ๒๐,๐๐๐ | ๒๐,๐๐๐ | | | |

๔.๒.กลยุทธ์ : เสริมสร้างความร่วมมือและสร้างจิตสำนึกให้กับประชาชนในการดำเนินการอนุรักษ์การคุ้มครองดูแลและบำรุงรักษาป่าไม้

ตลอดจนทรัพยากรธรรมชาติอื่นๆ ให้เกิดประโยชน์และเกิดผลสำเร็จอย่างยั่งยืนและตามแนวทางพระราชดำริ

(๑)แผนงาน การเกษตร

| ที่ | โครงการ | วัตถุประสงค์ | เป้าหมาย (ผลผลิตของ โครงการ) | งบประมาณ | | | | | ตัวชี้วัด (KPI) | ผลที่คาดว่าจะ ได้รับ | หน่วยงาน รับผิดชอบ หลัก |
|-----|---|---|---|---------------|---------------|---------------|---------------|---------------|---|--|-------------------------------|
| | | | | ๒๕๖๖ (บาท) | ๒๕๖๗ (บาท) | ๒๕๖๘ (บาท) | ๒๕๖๙ (บาท) | ๒๕๗๐ (บาท) | | | |
| ๑. | โครงการปลูก ต้นไม้ในป่า ชุมชนป่าต้น น้ำ ป่า สาธารณะ ปลูกหญ้าแฝก อนุรักษ์ พื้นฟู แหล่งน้ำ | ส่งเสริม สนับสนุนการ อนุรักษ์ ธรรมชาติและ สิ่งแวดล้อม | พื้นที่ปลูกป่า ทดแทนในตำบล | ๒๐,๐๐๐ | ๒๐,๐๐๐ | ๒๐,๐๐๐ | ๒๐,๐๐๐ | ๒๐,๐๐๐ | ดำเนิน โครงการ อย่างน้อยปี ละ ๒ โครงการ | ช่วยชะลอ วิกฤตการณ์ ทางธรรมชาติ ของโลก | สำนักปลัด |
| ๒ | โครงการ ฝึกอบรม ทบทวน รศทป. (ราษฎร อาสาสมัคร พิทักษ์ป่า) เทศบาล ตำบลก้อ | เพื่อจัด ฝึกอบรม ทบทวน รศทป. (ราษฎร อาสาสมัคร พิทักษ์ป่า) เทศบาล ตำบลก้อ | อบรมทบทวน รศทป. (ราษฎร อาสาสมัครพิทักษ์ ป่า) เทศบาล ตำบลก้อ | ๑๐,๐๐๐ | ๑๐,๐๐๐ | ๑๐,๐๐๐ | ๑๐,๐๐๐ | ๑๐,๐๐๐ | การอนุรักษ์ ป่าไม้ให้คง อยู่ | อาสาสมัคร พิทักษ์ป่า ร่วมกัน อนุรักษ์ป่าไม้ | สำนักปลัด |
| ๓ | โครงการแหล่ง เรียนรู้แปลง สาธิตผักสวน | เพื่อส่งเสริม การพัฒนา แหล่งเรียนรู้ | ส่งเสริมการพัฒนา แหล่งเรียนรู้แปลง สาธิตผักสวนครัว | ๑๐,๐๐๐ | ๑๐,๐๐๐ | ๑๐,๐๐๐ | ๑๐,๐๐๐ | ๑๐,๐๐๐ | แหล่งเรียนรู้ การสาธิต การเกษตร | ประชาชนได้ ศึกษาแหล่ง เรียนรู้ | สำนักปลัด |

| | | | | | | | | | | | |
|-----|--------------------|-----------------------------|----------|--------|--------|--------|--------|--------|--|--|--|
| | ครัวเรือนได้ | แปลงสาธิตผักสวนครัวเรือนได้ | เรือนได้ | | | | | | | | |
| รวม | ...๓... โครงการ | | | ๔๐,๐๐๐ | ๔๐,๐๐๐ | ๔๐,๐๐๐ | ๔๐,๐๐๐ | ๔๐,๐๐๐ | | | |

๔.๔.กลยุทธ์ : ส่งเสริมสนับสนุนการจัดทำฝายต้นน้ำ (Check Dam) เพื่อชะลอการไหลของน้ำและตะกอนเสริมความสมบูรณ์ของป่า

(๑)แผนงาน การเกษตร

| ที่ | โครงการ | วัตถุประสงค์ | เป้าหมาย (ผลผลิตของโครงการ) | งบประมาณ | | | | | ตัวชี้วัด (KPI) | ผลที่คาดว่าจะได้รับ | หน่วยงานรับผิดชอบหลัก |
|-----|--|---|----------------------------------|---------------|---------------|---------------|---------------|---------------|--------------------------------------|-------------------------------------|-----------------------|
| | | | | ๒๕๖๖ (บาท) | ๒๕๖๗ (บาท) | ๒๕๖๘ (บาท) | ๒๕๖๙ (บาท) | ๒๕๗๐ (บาท) | | | |
| ๑. | โครงการก่อสร้างฝายชะลอน้ำตามแนวพระราชดำริฯ | ส่งเสริมสนับสนุนการอนุรักษ์ธรรมชาติและสิ่งแวดล้อม | สร้างฝายชะลอน้ำตามแนวพระราชดำริฯ | ๔๐,๐๐๐ | ๔๐,๐๐๐ | ๔๐,๐๐๐ | ๔๐,๐๐๐ | ๔๐,๐๐๐ | ดำเนินโครงการอย่างน้อยปีละ ๒ โครงการ | ช่วยชะลอวิกฤตการณ์ทางธรรมชาติของโลก | สำนักปลัด |
| รวม |๑...โครงการ | | | ๔๐,๐๐๐ | ๔๐,๐๐๐ | ๔๐,๐๐๐ | ๔๐,๐๐๐ | ๔๐,๐๐๐ | | | |

รายละเอียดโครงการพัฒนา
แผนพัฒนาท้องถิ่น (พ.ศ.๒๕๖๖-๒๕๗๐)
เทศบาลตำบลก้อ อำเภอลี้ จังหวัดลำพูน

- ก.ยุทธศาสตร์ชาติ ๒๐ ปี ยุทธศาสตร์ที่ ๓ ด้านการพัฒนาและส่งเสริมศักยภาพทรัพยากรมนุษย์
- ข.แผนพัฒนาเศรษฐกิจและสังคมแห่งชาติ ฉบับที่ ๑๓ หมุดหมายที่ ๑๒ ไทยมีกำลังคนสมรรถนะสูง มุ่งเรียนรู้อย่างต่อเนื่อง ตอบโจทย์การพัฒนาแห่งอนาคต
- ค.Sustainable Development Goals:SDGs เป้าหมายที่ ๑ ยุติความยากจนทุกรูปแบบในทุกที่
 - เป้าหมายที่ ๒ ยุติความหิวโหย บรรลุความมั่นคงทางอาหาร และยกระดับโภชนาการ และส่งเสริมเกษตรกรรมที่ยั่งยืน
 - เป้าหมายที่ ๓ สร้างหลักประกันว่าคนมีชีวิตที่มีสุขภาพดี และส่งเสริมความเป็นอยู่ที่ดีสำหรับทุกคนในทุกวัย
 - เป้าหมายที่ ๔ สร้างหลักประกันว่าทุกคนมีการศึกษาที่มีคุณภาพอย่างครอบคลุมและเท่าเทียม และสนับสนุนโอกาสในการเรียนรู้ตลอดชีวิต
- ง.แผนพัฒนาจังหวัดลำพูน ประเด็นที่ ๔ เมืองแห่งความมั่นคง มั่งคั่ง ยั่งยืน
- จ.ยุทธศาสตร์การพัฒนาขององค์กรปกครองส่วนท้องถิ่นในเขตจังหวัดลำพูน ยุทธศาสตร์ที่ ๓ เมืองแห่งคุณภาพชีวิต สุขภาวะและสิ่งแวดล้อมที่ดี
- ๕.ยุทธศาสตร์การพัฒนาด้านการศึกษา วัฒนธรรมชุมชนและการท่องเที่ยว

๕.๑.กลยุทธ์ : ส่งเสริมและสนับสนุนการพัฒนาคุณภาพมาตรฐานการศึกษาทั้งในระบบ นอกระบบและการศึกษาตามอัธยาศัยให้มีคุณภาพและตามเกณฑ์มาตรฐาน

(๑)แผนงาน การศึกษา

| ที่ | โครงการ | วัตถุประสงค์ | เป้าหมาย (ผลผลิตของโครงการ) | งบประมาณ | | | | | ตัวชี้วัด (KPI) | ผลที่คาดว่าจะได้รับ | หน่วยงานรับผิดชอบหลัก |
|-----|--|---|---|------------|------------|------------|------------|------------|--|-----------------------------|------------------------|
| | | | | ๒๕๖๖ (บาท) | ๒๕๖๗ (บาท) | ๒๕๖๘ (บาท) | ๒๕๖๙ (บาท) | ๒๕๗๐ (บาท) | | | |
| ๑. | โครงการจัดซื้ออาหารเสริม (นม) ในโรงเรียนและศูนย์พัฒนาเด็กเล็กในพื้นที่ | เพื่อตอบสนองนโยบายของรัฐบาลเพื่อลดค่าใช้จ่ายของผู้ปกครอง ส่งเสริมโภชนาการที่ดีแก่เด็กนักเรียน | ลดค่าใช้จ่ายของผู้ปกครอง ส่งเสริมโภชนาการที่ดีแก่เด็กนักเรียน | ๖๐๐,๐๐๐ | ๖๐๐,๐๐๐ | ๖๐๐,๐๐๐ | ๖๐๐,๐๐๐ | ๖๐๐,๐๐๐ | ร้อยละ ๑๐๐ ของนักเรียนเป้าหมายที่ได้รับอาหารเสริม(นม) ที่มีคุณภาพไม่เน่าเสีย | เด็กนักเรียนมีโภชนาการที่ดี | สำนักปลัดโรงเรียน ศพด. |

| | | | | | | | | | | | |
|----|---|--|--|---------|---------|---------|---------|---------|--|---|------------------------|
| ๒. | โครงการเงินอุดหนุนสนับสนุนอาหารกลางวันเด็กนักเรียนอนุบาล ๑-ป. ๖ โรงเรียนบ้านก้อจัดสรร | เพื่ออุดหนุนสนับสนุนอาหารกลางวันเด็กนักเรียน | เด็กนักเรียนโรงเรียนบ้านก้อจัดสรรอนุบาล๑-ป.๖ | ๘๐๐,๐๐๐ | ๘๐๐,๐๐๐ | ๘๐๐,๐๐๐ | ๘๐๐,๐๐๐ | ๘๐๐,๐๐๐ | ร้อยละ ๑๐๐ ของนักเรียนเป้าหมายได้รับประทานอาหารกลางวันที่มีคุณภาพ | เด็กนักเรียนมีโภชนาการที่ดี | สำนักปลัดโรงเรียน ศพด. |
| ๓. | โครงการสนับสนุนค่าใช้จ่ายการบริหารสถานศึกษา | เพื่อตอบสนองนโยบายของรัฐบาลเพื่อลดค่าใช้จ่ายของผู้ปกครองส่งเสริมโภชนาการที่ดีแก่เด็กนักเรียน | สนับสนุนงบประมาณเพื่อ -ค่าอาหารกลางวัน ศพด. -ค่าจัดการเรียนการสอน -ค่านั่งสือเรียน -ค่าอุปกรณ์การเรียน -ค่าเครื่องแบบนักเรียน -ค่ากิจกรรมพัฒนาผู้เรียน และอื่นๆ | ๔๐๐,๐๐๐ | ๔๐๐,๐๐๐ | ๔๐๐,๐๐๐ | ๔๐๐,๐๐๐ | ๔๐๐,๐๐๐ | ร้อยละ ๑๐๐ ของนักเรียนเป้าหมายได้รับประทานอาหารกลางวันที่มีคุณภาพ/และได้รับการศึกษาที่มีคุณภาพ | เด็กนักเรียนมีโภชนาการที่ดีและมีการจัดการเรียนการสอนมีคุณภาพมาตรฐาน | สำนักปลัด |
| ๔. | โครงการเผยแพร่กิจกรรมงานวิชาการเด็กปฐมวัย | เพื่อเป็นการนำเสนองานวิชาการ ผลงานของเด็กนักเรียนศูนย์พัฒนาเด็กเล็ก | กิจกรรมการนำเสนองานวิชาการ ผลงานของเด็กนักเรียนศูนย์พัฒนาเด็กเล็ก | ๑๐,๐๐๐ | ๑๐,๐๐๐ | ๑๐,๐๐๐ | ๑๐,๐๐๐ | ๑๐,๐๐๐ | ร้อยละ ๔๐ ของนักเรียนในพื้นที่ได้รับการพัฒนา | นักเรียนได้รับความรู้และได้รับการพัฒนาศักยภาพ | สำนักปลัด ศพด. |

| | | | | | | | | | | | |
|-----|---|--|--|-----------|-----------|-----------|-----------|-----------|---------------------------------------|---|----------------|
| ๕. | โครงการพาน้องสู่โลกกว้าง | เพื่อสนับสนุนส่งเสริมให้เด็กได้เรียนรู้สู่โลกกว้าง | ส่งเสริมให้เด็กได้เรียนรู้สู่โลกกว้าง | ๒๐,๐๐๐ | ๒๐,๐๐๐ | ๒๐,๐๐๐ | ๒๐,๐๐๐ | ๒๐,๐๐๐ | เด็กได้เรียนรู้สู่โลกกว้าง | เด็กได้เรียนรู้สู่โลกกว้าง | สำนักปลัด |
| ๖. | โครงการอบรมพัฒนาศักยภาพการศึกษาศูนย์พัฒนาเด็กเล็ก | เพื่อส่งเสริมการศึกษาศูนย์พัฒนาเด็กเล็กตำบลก้อ | พัฒนาศักยภาพการศึกษาศูนย์พัฒนาเด็กเล็ก | ๒๐,๐๐๐ | ๒๐,๐๐๐ | ๒๐,๐๐๐ | ๒๐,๐๐๐ | ๒๐,๐๐๐ | ร้อยละ ๘๐ ของครัวเรือนของเด็กนักเรียน | ครูและผู้ปกครองนักเรียนได้พบปะแลกเปลี่ยนความคิดเห็น | สำนักปลัด ศพด. |
| รวม |๖....โครงการ | | | ๑,๘๕๐,๐๐๐ | ๑,๘๕๐,๐๐๐ | ๑,๘๕๐,๐๐๐ | ๑,๘๕๐,๐๐๐ | ๑,๘๕๐,๐๐๐ | | | |

รายละเอียดโครงการพัฒนา
แผนพัฒนาท้องถิ่น (พ.ศ.๒๕๖๖-๒๕๗๐)
เทศบาลตำบลก้อ อำเภอลี้ จังหวัดลำพูน

- ก.ยุทธศาสตร์ชาติ ๒๐ ปี ยุทธศาสตร์ที่ ๓ ด้านการพัฒนาและส่งเสริมศักยภาพทรัพยากรมนุษย์
ข.แผนพัฒนาเศรษฐกิจและสังคมแห่งชาติ ฉบับที่ ๑๓ หมายความว่า ๑๒ ไทยมีกำลังคนสมรรถนะสูง มุ่งเรียนรู้อย่างต่อเนื่อง ตอบโจทย์การพัฒนาแห่งอนาคต
ค.Sustainable Development Goals:SDGs เป้าหมายที่ ๓ สร้างหลักว่าคนมีชีวิตที่มีสุขภาพดีและส่งเสริมสวัสดิภาพสำหรับทุกคนในทุกวัย
ง.แผนพัฒนาจังหวัดลำพูน ประเด็นที่ ๔ เมืองแห่งความมั่นคง มั่งคั่ง ยั่งยืน
จ.ยุทธศาสตร์การพัฒนาขององค์กรปกครองส่วนท้องถิ่นในเขตจังหวัดลำพูน ยุทธศาสตร์ที่ ๓ เมืองแห่งคุณภาพชีวิต สุขภาวะและสิ่งแวดล้อมที่ดี
๕.ยุทธศาสตร์การพัฒนาด้านการศึกษา วัฒนธรรมชุมชนและการท่องเที่ยว

๕.๔.กลยุทธ์ : พัฒนาด้านการศึกษาและการกีฬา

(๑)แผนงาน การศาสนาวัฒนธรรมและนันทนาการ

| ที่ | โครงการ | วัตถุประสงค์ | เป้าหมาย (ผลผลิตของ โครงการ) | งบประมาณ | | | | | ตัวชี้วัด (KPI) | ผลที่คาดว่าจะได้รับ | หน่วยงาน รับผิดชอบ หลัก |
|-----|------------------------------------|--|--|---------------|---------------|---------------|---------------|---------------|--|--|-------------------------------|
| | | | | ๒๕๖๖ (บาท) | ๒๕๖๗ (บาท) | ๒๕๖๘ (บาท) | ๒๕๖๙ (บาท) | ๒๕๗๐ (บาท) | | | |
| ๑. | โครงการแข่งขันกีฬาสี่ ก้อเกมส์ | เพื่อดำเนินกีฬาเสพ ติดและเสริมสร้าง สุขภาวะอันดีแก่ผู้ เล่นกีฬา | จัดการแข่งขันกีฬา ประชาชนทั่วไป | ๑๗๐,๐๐๐ | ๑๗๐,๐๐๐ | ๑๗๐,๐๐๐ | ๑๗๐,๐๐๐ | ๑๗๐,๐๐๐ | สามารถ ดำเนิน โครงการได้ บรรลุ วัตถุประสงค์ ทุกประการ | ด้านกีฬา เสพติด เสริมสร้างสุข ภาวะอันดีแก่ ผู้เล่นกีฬา | สำนักปลัด ฯลฯ |
| ๒. | โครงการแข่งขันกีฬา แก่งก้อเกมส์ | เพื่อส่งเสริมการ ออกกำลังกาย การใช้เวลาว่างให้ เกิดประโยชน์ | กิจกรรมแข่งขัน กีฬา เด็ก เยาวชน ทั่วไป | ๕๐,๐๐๐ | ๕๐,๐๐๐ | ๕๐,๐๐๐ | ๕๐,๐๐๐ | ๕๐,๐๐๐ | สามารถ ดำเนิน โครงการได้ บรรลุ วัตถุประสงค์ ทุกประการ | ด้านกีฬา เสพติด เสริมสร้างสุข ภาวะอันดีแก่ ผู้เล่นกีฬา | สำนักปลัด ฯลฯ |

| | | | | | | | | | | | |
|-----|---|--|--------------------|---------|---------|---------|---------|---------|--|---|--------------|
| ๓. | โครงการแข่งขันฟุตบอลเด็กและเยาวชนสร้างสัมพันธ์ด้านยาเสพติดในตำบลก้อ | เพื่อส่งเสริมการแข่งขันกีฬาฟุตบอลเด็กและเยาวชนสร้างสัมพันธ์ด้านยาเสพติดในตำบลก้อ | กิจกรรมแข่งขันกีฬา | ๕๐,๐๐๐ | ๕๐,๐๐๐ | ๕๐,๐๐๐ | ๕๐,๐๐๐ | ๕๐,๐๐๐ | สามารถดำเนินโครงการได้บรรลุวัตถุประสงค์ทุกประการ | ด้านภัยยาเสพติดเสริมสร้างสุขภาวะอันดีแก่ผู้เล่นกีฬา | สำนักปลัดฯลฯ |
| ๔. | โครงการจัดส่งนักกีฬาเข้าร่วมแข่งขันกีฬาประชาชนและหน่วยงานสัมพันธ์ | เพื่อส่งเสริมการแข่งขันกีฬาเชื่อมความสัมพันธ์ในอำเภอ | กิจกรรมแข่งขันกีฬา | ๘๐,๐๐๐ | ๘๐,๐๐๐ | ๘๐,๐๐๐ | ๘๐,๐๐๐ | ๘๐,๐๐๐ | สามารถดำเนินโครงการได้บรรลุวัตถุประสงค์ทุกประการ | ด้านภัยยาเสพติดเสริมสร้างสุขภาวะอันดีแก่ผู้เล่นกีฬา | สำนักปลัดฯลฯ |
| รวม | ...๔...โครงการ | | | ๓๕๐,๐๐๐ | ๓๕๐,๐๐๐ | ๓๕๐,๐๐๐ | ๓๕๐,๐๐๐ | ๓๕๐,๐๐๐ | | | |

รายละเอียดโครงการพัฒนา
แผนพัฒนาท้องถิ่น (พ.ศ.๒๕๖๖-๒๕๗๐)
เทศบาลตำบลก้อ อำเภอลี้ จังหวัดลำพูน

- ก.ยุทธศาสตร์ชาติ ๒๐ ปี ยุทธศาสตร์ที่ ๔ ด้านการปรับเปลี่ยนค่านิยมและวัฒนธรรม การสร้างโอกาสและความเสมอภาคทางสังคม
- ข.แผนพัฒนาเศรษฐกิจและสังคมแห่งชาติ ฉบับที่ ๑๓ หมายความว่า ๑๒ ไทยมีกำลังคนสมรรถนะสูง มุ่งเรียนรู้อย่างต่อเนื่อง ตอบโจทย์การพัฒนาแห่งอนาคต
- ค.Sustainable Development Goals:SDGs เป้าหมายที่ ๑๖ ส่งเสริมสังคมที่สงบสุขและครอบคลุมเพื่อการพัฒนาที่ยั่งยืน ให้ทุกคนเข้าถึงความยุติธรรมและสร้างสถาบันที่มีประสิทธิภาพ รับผิดชอบและครอบคลุมในทุกระดับ
- ง.แผนพัฒนาจังหวัดลำพูน ประเด็นที่ ๑ เมืองแห่งวัฒนธรรมอัตลักษณ์วิถีและท่องเที่ยวเชิงสร้างสรรค์
- จ.ยุทธศาสตร์การพัฒนาขององค์กรปกครองส่วนท้องถิ่นในเขตจังหวัดลำพูน ยุทธศาสตร์ที่ ๑ เมืองแห่งวัฒนธรรมความหลากหลายและการท่องเที่ยวเชิงวัฒนธรรมในวิถีใหม่

๕.ยุทธศาสตร์การพัฒนาด้านการศึกษา วัฒนธรรมชุมชนและการท่องเที่ยว

๕.๕.กลยุทธ์ : ส่งเสริมสนับสนุน การศาสนา การอนุรักษ์ ฟื้นฟูวัฒนธรรมล้านนา จารีตประเพณีและภูมิปัญญาท้องถิ่น

(๑)แผนงาน การศาสนาวัฒนธรรมและนันทนาการ

| ที่ | โครงการ | วัตถุประสงค์ | เป้าหมาย (ผลผลิตของ โครงการ) | งบประมาณ | | | | | ตัวชี้วัด (KPI) | ผลที่คาดว่าจะได้รับ | หน่วยงาน รับผิดชอบ หลัก |
|-----|---|---|--|---------------|---------------|---------------|---------------|---------------|--|---|-------------------------------|
| | | | | ๒๕๖๖ (บาท) | ๒๕๖๗ (บาท) | ๒๕๖๘ (บาท) | ๒๕๖๙ (บาท) | ๒๕๗๐ (บาท) | | | |
| ๑. | โครงการ วัดประชารัฐ สร้างสุข พัฒนาวัด ตามแนวทาง ๕ ส | เพื่อสนับสนุน ส่งเสริมการเข้าวัด สร้างความสุข มี จิตอาสา | ประชาชนเข้าร่วม กิจกรรมไม่น้อย ๖๐ คน | ๕,๐๐๐ | ๕,๐๐๐ | ๕,๐๐๐ | ๕,๐๐๐ | ๕,๐๐๐ | ประชาชนเข้า ร่วมกิจกรรม ๖๕ คน | ส่งเสริม ประชาชน เข้าวัด มีจิต สาธารณะ | สำนักปลัด |
| ๒. | โครงการจัดกิจกรรม วันผู้สูงอายุตำบลก้อ | เพื่อส่งเสริม สนับสนุนกิจกรรม ผู้สูงอายุใน ตำบลก้อ | ส่งเสริมสนับสนุน กิจกรรมผู้สูงอายุ ในตำบลก้อ | ๖๐,๐๐๐ | ๖๐,๐๐๐ | ๖๐,๐๐๐ | ๖๐,๐๐๐ | ๖๐,๐๐๐ | สามารถดำเนิน โครงการได้บรรลุ วัตถุประสงค์ทุก ประการ | ผู้สูงอายุมี กิจกรรมใช้ เวลาว่างให้ เป็น ประโยชน์ | กอง สวัสดิการ สังคม |

| | | | | | | | | | | | |
|----|--|--|--|---------|---------|---------|---------|---------|---|----------------------------------|-----------------------|
| ๓. | โครงการกิจกรรมหล่อเทียนพรรษา | เพื่อส่งเสริมประเพณีทางศาสนาและวัฒนธรรมท้องถิ่นและวัฒนธรรมระดับชาติ | ประเพณีวัฒนธรรมและวันสำคัญต่างๆ ทางศาสนา | ๑๐,๐๐๐ | ๑๐,๐๐๐ | ๑๐,๐๐๐ | ๑๐,๐๐๐ | ๑๐,๐๐๐ | โครงการบรรลุมรดกประสงฆ์ที่กำหนดไว้ทุกประการ | จรรโลงไว้ซึ่งการศาสนาและวัฒนธรรม | สำนักปลัด |
| ๔. | โครงการประเพณีปีใหม่เมืองตำบลก้อ | เพื่ออนุรักษ์และจรรโลงไว้ซึ่งการศาสนาและวัฒนธรรม | โครงการที่มีวัตถุประสงค์เพื่ออนุรักษ์และจรรโลงไว้ซึ่งการศาสนาและวัฒนธรรม | ๑๘๐,๐๐๐ | ๑๘๐,๐๐๐ | ๑๘๐,๐๐๐ | ๑๘๐,๐๐๐ | ๑๘๐,๐๐๐ | โครงการบรรลุมรดกประสงฆ์ที่กำหนดไว้ทุกประการ | จรรโลงไว้ซึ่งการศาสนาและวัฒนธรรม | สำนักปลัด/สภาวัฒนธรรม |
| ๕. | โครงการส่งเสริมศิลปะ วัฒนธรรม ศาสนาและอนุรักษ์ฟื้นฟูขนบธรรมเนียมประเพณีภูมิปัญญาท้องถิ่น (บ้านก้อทุ่ง) | เพื่ออนุรักษ์และจรรโลงไว้ซึ่งการศาสนา วัฒนธรรม และอนุรักษ์ฟื้นฟูขนบธรรมเนียมประเพณีภูมิปัญญาท้องถิ่น | โครงการที่มีวัตถุประสงค์เพื่ออนุรักษ์และจรรโลงไว้ซึ่งการศาสนาและวัฒนธรรม | ๔๐,๐๐๐ | ๔๐,๐๐๐ | ๔๐,๐๐๐ | ๔๐,๐๐๐ | ๔๐,๐๐๐ | โครงการบรรลุมรดกประสงฆ์ที่กำหนดไว้ทุกประการ | จรรโลงไว้ซึ่งการศาสนาและวัฒนธรรม | สำนักปลัด/สภาวัฒนธรรม |
| ๖. | โครงการร่วมงานสงฆ์น้ำองค์สามครูบาและพระธาตุทริภุญชัย | เพื่ออนุรักษ์และจรรโลงไว้ซึ่งการศาสนาและวัฒนธรรม | โครงการที่มีวัตถุประสงค์เพื่ออนุรักษ์และจรรโลงไว้ซึ่งการศาสนาและวัฒนธรรม | ๒๐,๐๐๐ | ๒๐,๐๐๐ | ๒๐,๐๐๐ | ๒๐,๐๐๐ | ๒๐,๐๐๐ | โครงการบรรลุมรดกประสงฆ์ที่กำหนดไว้ทุกประการ | จรรโลงไว้ซึ่งการศาสนาและวัฒนธรรม | สำนักปลัด/สภาวัฒนธรรม |
| ๗. | โครงการร่วมงานเจ้าแม่จามเทวีประจำปี | เพื่ออนุรักษ์และจรรโลงไว้ซึ่งการ | โครงการที่มีวัตถุประสงค์เพื่อ | ๒๐,๐๐๐ | ๒๐,๐๐๐ | ๒๐,๐๐๐ | ๒๐,๐๐๐ | ๒๐,๐๐๐ | โครงการบรรลุมรดกประสงฆ์ที่กำหนดไว้ทุกประการ | จรรโลงไว้ซึ่งการศาสนา | สำนักปลัด/สภา |

| | (งานอดุหนาว) | ศาสนาและ วัฒนธรรม | อนุรักษ์และ จรรโลงไว้ซึ่งการ ศาสนาและ วัฒนธรรม | | | | | | กำหนดไว้ทุก ประการ | และ วัฒนธรรม | วัฒนธรรม |
|-----|---|---|--|---------|---------|---------|---------|---------|---|--|-------------------------------|
| ๘. | โครงการประเพณีลอย กระทงตำบลก่อ (ยี่ เป็ง) | เพื่ออนุรักษ์และ จรรโลงไว้ซึ่งการ ศาสนาและ วัฒนธรรม | โครงการที่มี วัตถุประสงค์เพื่อ อนุรักษ์และ จรรโลงไว้ซึ่งการ ศาสนาและ วัฒนธรรม | ๒๐,๐๐๐ | ๒๐,๐๐๐ | ๒๐,๐๐๐ | ๒๐,๐๐๐ | ๒๐,๐๐๐ | โครงการบรรล วัตถุประสงค์ที่ กำหนดไว้ทุก ประการ | จรรโลงไว้ซึ่ง การศาสนา และ วัฒนธรรม | สำนักปลัด/ สภา วัฒนธรรม |
| ๙. | โครงการส่งเสริม ศิลปะ วัฒนธรรม ศาสนาและอนุรักษ์ ฟื้นฟูขนบธรรมเนียม ประเพณีภูมิปัญญา ท้องถิ่น (บ้านก่อจอก) | เพื่ออนุรักษ์และ จรรโลงไว้ซึ่งการ ศาสนา วัฒนธรรม และอนุรักษ์ฟื้นฟู ขนบธรรมเนียม ประเพณีภูมิ ปัญญาท้องถิ่น | โครงการที่มี วัตถุประสงค์เพื่อ อนุรักษ์และ จรรโลงไว้ซึ่งการ ศาสนาและ วัฒนธรรม | ๑๕,๐๐๐ | ๑๕,๐๐๐ | ๑๕,๐๐๐ | ๑๕,๐๐๐ | ๑๕,๐๐๐ | โครงการบรรล วัตถุประสงค์ที่ กำหนดไว้ทุก ประการ | จรรโลงไว้ซึ่ง การศาสนา และ วัฒนธรรม | สำนักปลัด/ สภา วัฒนธรรม |
| ๑๐. | โครงการเงินอุดหนุน วัดก้อทุ่ง โครงการ ประเพณีสงกรานต์ พระธาตุสรีเวียงก้อ | เพื่อสนับสนุนเงิน อุดหนุนวัดก้อทุ่ง โครงการประเพณี สงกรานต์พระธาตุสรี เวียงก้อ | เงินอุดหนุนวัดก้อ ทุ่ง โครงการ ประเพณีสงกรานต์ พระธาตุสรี เวียงก้อ | ๒๐,๐๐๐ | ๒๐,๐๐๐ | ๒๐,๐๐๐ | ๒๐,๐๐๐ | ๒๐,๐๐๐ | โครงการบรรล วัตถุประสงค์ที่ กำหนดไว้ทุก ประการ | จรรโลงไว้ซึ่ง การศาสนา และ วัฒนธรรม | สำนักปลัด/ สภา วัฒนธรรม |
| ๑๑. | โครงการเงินอุดหนุน วัดก้อจอก โครงการ ประเพณีสงกรานต์ พระธาตุสรีทันใจ | เพื่อสนับสนุนเงิน อุดหนุนวัดก้อจอก โครงการประเพณี สงกรานต์พระธาตุสรี ทันใจ | เงินอุดหนุนวัด ก้อจอก โครงการ ประเพณีสงกรานต์ พระธาตุสรีทันใจ | ๒๐,๐๐๐ | ๒๐,๐๐๐ | ๒๐,๐๐๐ | ๒๐,๐๐๐ | ๒๐,๐๐๐ | โครงการบรรล วัตถุประสงค์ที่ กำหนดไว้ทุก ประการ | จรรโลงไว้ซึ่ง การศาสนา และ วัฒนธรรม | สำนักปลัด/ สภา วัฒนธรรม |
| รวม | ...๑๑...โครงการ | | | ๔๑๐,๐๐๐ | ๔๑๐,๐๐๐ | ๔๑๐,๐๐๐ | ๔๑๐,๐๐๐ | ๔๑๐,๐๐๐ | | | |

รายละเอียดโครงการพัฒนา
แผนพัฒนาท้องถิ่น (พ.ศ.๒๕๖๖-๒๕๗๐)
เทศบาลตำบลก้อ อำเภอลี้ จังหวัดลำพูน

- ก.ยุทธศาสตร์ชาติ ๒๐ ปี ยุทธศาสตร์ที่ ๒ ด้านการสร้างความสามารถในการแข่งขัน
- ข.แผนพัฒนาเศรษฐกิจและสังคมแห่งชาติ ฉบับที่ ๑๓ หมายความว่า ๒ ไทยเป็นจุดมุ่งหมายของการท่องเที่ยวที่เน้นคุณภาพและความยั่งยืน
- ค.Sustainable Development Goals:SDGs เป้าหมายที่ ๘ ส่งเสริมการเติบโตทางเศรษฐกิจที่ต่อเนื่อง ครอบคลุมและยั่งยืน การจ้างงานเต็มที่และผลผลิตภาพและการมีงานที่สมควรสำหรับทุกคน
- ง.แผนพัฒนาจังหวัดลำพูน ประเด็นที่ ๑ เมืองแห่งวัฒนธรรมอัตลักษณ์วิถีและท่องเที่ยวเชิงสร้างสรรค์
- จ.ยุทธศาสตร์การพัฒนาขององค์กรปกครองส่วนท้องถิ่นในเขตจังหวัดลำพูน ยุทธศาสตร์ที่ ๑ เมืองแห่งวัฒนธรรมความหลากหลายและการท่องเที่ยวเชิงวัฒนธรรมในวิถีใหม่

๕.ยุทธศาสตร์การพัฒนาด้านการศึกษา วัฒนธรรมชุมชนและการท่องเที่ยว

๕.๖.กลยุทธ์ : ส่งเสริมและพัฒนาการท่องเที่ยวในตำบลก้อ

(๑)แผนงาน ศาสนาวัฒนธรรมและนันทนาการ

| ที่ | โครงการ | วัตถุประสงค์ | เป้าหมาย (ผลผลิตของ โครงการ) | งบประมาณ | | | | | ตัวชี้วัด (KPI) | ผลที่คาดว่าจะได้รับ | หน่วยงาน รับผิดชอบ หลัก |
|-----|---|--|---|---------------|---------------|---------------|---------------|---------------|--|---|-------------------------------|
| | | | | ๒๕๖๖ (บาท) | ๒๕๖๗ (บาท) | ๒๕๖๘ (บาท) | ๒๕๖๙ (บาท) | ๒๕๗๐ (บาท) | | | |
| ๑. | โครงการดอกฝ้าย บานที่ บ้านก้อ | เพื่อส่งเสริมการ ท่องเที่ยวใน ตำบลก้อ | ส่งเสริมการ ท่องเที่ยวใน ตำบลก้อ | ๒๐,๐๐๐ | ๒๐,๐๐๐ | ๒๐,๐๐๐ | ๒๐,๐๐๐ | ๒๐,๐๐๐ | นักท่องเที่ยว เข้ามาเที่ยวชม ในพื้นที่ | กระตุ้นเศรษฐกิจ ในตำบลก้อ | สำนักปลัด |
| ๒. | โครงการตัดหญ้า สองข้างทาง พัฒนาและรักษา สภาพแวดล้อม แหล่งท่องเที่ยว | เพื่อพัฒนาและรักษา สภาพแวดล้อมแหล่ง ท่องเที่ยวในพื้นที่ ตำบลก้อ | พัฒนาและรักษา สภาพแวดล้อม แหล่งท่องเที่ยว ในพื้นที่ ตำบลก้อ | ๒๐,๐๐๐ | ๒๐,๐๐๐ | ๒๐,๐๐๐ | ๒๐,๐๐๐ | ๒๐,๐๐๐ | ดำเนินการ อย่างน้อย ปีละ ๑ ครั้ง | พัฒนาและรักษา สภาพแวดล้อม แหล่งท่องเที่ยว ในพื้นที่ ตำบลก้อ | สำนักปลัด |

| | | | | | | | | | | | |
|-----|---|--|---|--------|--------|--------|--------|--------|--------------------|--|-----------|
| ๓. | โครงการธนาคารปลา | เพื่อจัดกิจกรรมการส่งเสริมการจัดทำธนาคารปลา | ส่งเสริมการจัดทำธนาคารปลา | ๓๐,๐๐๐ | ๓๐,๐๐๐ | ๓๐,๐๐๐ | ๓๐,๐๐๐ | ๓๐,๐๐๐ | จำนวนปลาในท้องถิ่น | ปลาในท้องถิ่นมีปริมาณเพิ่มมากขึ้นและอนุรักษ์พันธุ์ปลาไว้ | สำนักปลัด |
| ๔. | โครงการประชาสัมพันธ์กิจกรรมวัฒนธรรมประเพณีและแหล่งท่องเที่ยวในตำบลก้อ | เพื่อส่งเสริมการท่องเที่ยวด้านศาสนา ศิลปะ วัฒนธรรม และการท่องเที่ยวในตำบลก้อ | ส่งเสริมการท่องเที่ยวด้านศาสนา ศิลปะ วัฒนธรรม และการท่องเที่ยวในตำบลก้อ | ๑๐,๐๐๐ | ๑๐,๐๐๐ | ๑๐,๐๐๐ | ๑๐,๐๐๐ | ๑๐,๐๐๐ | ผู้เข้าร่วมกิจกรรม | ส่งเสริมการท่องเที่ยวของตำบลก้อ | สำนักปลัด |
| รวม | ...๔...โครงการ | | | ๘๐,๐๐๐ | ๘๐,๐๐๐ | ๘๐,๐๐๐ | ๘๐,๐๐๐ | ๘๐,๐๐๐ | | | |

รายละเอียดโครงการพัฒนา
แผนพัฒนาท้องถิ่น (พ.ศ.๒๕๖๖-๒๕๗๐)
เทศบาลตำบลก้อ อำเภอลี้ จังหวัดลำพูน

- ก.ยุทธศาสตร์ชาติ ๒๐ ปี ยุทธศาสตร์ที่ ๓ ด้านการพัฒนาและส่งเสริมศักยภาพทรัพยากรมนุษย์
- ข.แผนพัฒนาเศรษฐกิจและสังคมแห่งชาติ ฉบับที่ ๑๓ หมวดหมายที่ ๔ ไทยเป็นศูนย์กลางทางการแพทย์และสุขภาพมูลค่าสูง
หมวดหมายที่ ๑๒ ไทยมีกำลังคนสมรรถนะสูง มุ่งเรียนรู้อย่างต่อเนื่อง ตอบโจทย์การพัฒนาแห่งอนาคต
- ค.Sustainable Development Goals:SDGs เป้าหมายที่ ๓ สร้างหลักประกันว่าคนมีชีวิตที่มีสุขภาพดีและส่งเสริมความเป็นอยู่ที่ดีสำหรับทุกคนในทุกวัย
เป้าหมายที่ ๖ สร้างหลักประกันว่าจะมีการจัดให้มีน้ำและสุขาภิบาลให้มีการจัดการอย่างยั่งยืนและมีสภาพพร้อมใช้สำหรับทุกคน
- ง.แผนพัฒนาจังหวัดลำพูน ประเด็นที่ ๔ เมืองแห่งความมั่นคง มั่งคั่ง ยั่งยืน
- จ.ยุทธศาสตร์การพัฒนาขององค์กรปกครองส่วนท้องถิ่นในเขตจังหวัดลำพูน ยุทธศาสตร์ที่ ๓ เมืองแห่งคุณภาพชีวิต สุขภาวะและสิ่งแวดล้อมที่ดี
- ๖.ยุทธศาสตร์การพัฒนาด้านระบบสาธารณสุขและการเสริมสร้างสุขภาพประชาชนบนภูมิปัญญาท้องถิ่น
- ๖.๑ กลยุทธ์ : การเสริมสร้างความเข้มแข็งของชุมชนด้านสาธารณสุขเพื่อการพึ่งพาตนเองสู่การสุขภาพที่ดี

(๑)แผนงาน สาธารณสุข

| ที่ | โครงการ | วัตถุประสงค์ | เป้าหมาย (ผลผลิตของ โครงการ) | งบประมาณ | | | | | ตัวชี้วัด (KPI) | ผลที่คาดว่าจะ ได้รับ | หน่วยงาน รับผิดชอบ หลัก |
|-----|--|---|---|---------------|---------------|---------------|---------------|---------------|--|--|---|
| | | | | ๒๕๖๖ (บาท) | ๒๕๖๗ (บาท) | ๒๕๖๘ (บาท) | ๒๕๖๙ (บาท) | ๒๕๗๐ (บาท) | | | |
| ๑. | โครงการป้องกันและควบคุมการแพร่ระบาดของโรคต่างที่เกิดขึ้นในเขตเทศบาลตำบลก้อ | เพื่อป้องกันและระงับโรคติดต่อต่างๆ ควบคุมป้องกันโรคระบาดในพื้นที่ | ป้องกันและระงับโรคติดต่อต่างๆ ควบคุมป้องกันโรคระบาดในพื้นที่ตำบลก้อ | ๕๐,๐๐๐ | ๕๐,๐๐๐ | ๕๐,๐๐๐ | ๕๐,๐๐๐ | ๕๐,๐๐๐ | โครงการบรรลุวัตถุประสงค์ที่กำหนดไว้ทุกประการ | ควบคุมป้องกันและลดการระบาดของโรคในพื้นที่ตำบลก้อ | สำนักปลัดรพ.สต. หน่วยงานอื่นที่เกี่ยวข้อง |
| ๒. | โครงการบริหารจัดการงานระบบ | เพื่อการบริหารงานระบบการแพทย์ | จัด การ ระบบ การแพทย์ฉุกเฉิน | ๔๕๐,๐๐๐ | ๔๕๐,๐๐๐ | ๔๕๐,๐๐๐ | ๔๕๐,๐๐๐ | ๔๕๐,๐๐๐ | ร้อยละ ๘๐ ประชาชนได้รับ | ประชาชนได้รับการ | สำนักปลัด |

| | | | | | | | | | | | |
|----|--|---|--|--------|--------|--------|--------|--------|---|--|-----------|
| | กา ร แ พ ท ย์ ฉุ ก เ ฉิน ท. ก ้อ | ฉุ ก เ ฉิน เ ท ศ บ า ล ต ำ บ ล ก ้อ | เ ท ศ บ า ล ต ำ บ ล ก ้อ | | | | | | การช่วยเหลื อกรณฉุ ก เ ฉิน | ช ่วย เ ท ลี อ กรณฉุ ก เ ฉิน | |
| ๓. | โครงการอบรมหน น่อยพินงาม | เพื่ออบรมให้ความรู้ เกี่ยวกับสุขภาพปาก และฟันให้กับเด็กและ ผู้ปกครอง | อบรมให้ความรู้ เกี่ยวกับสุขภาพปาก และฟันให้กับเด็ก และผู้ปกครอง | ๕๐,๐๐๐ | ๕๐,๐๐๐ | ๕๐,๐๐๐ | ๑๐,๐๐๐ | ๑๐,๐๐๐ | สุขภาพปากและ ฟัน ของ เ ตี ก นักเรียน | เด็กนักเรียนมี สุขภาพฟัน ที่ดี | สำนักปลัด |
| ๔. | โครงการพัฒนา ศักยภาพผู้นำชุมชน อสม. แกนนำด้าน สุขภาพการควบคุม ป้องกันโรค | เพื่อจัดฝึกอบรม พัฒนาศักยภาพให้ ความรู้แก่ผู้นำชุมชน แกนนำ อสม.ใน ตำบลก้อ | อบรมพัฒนา ศักยภาพให้ความรู้ แก่ผู้นำชุมชน แกน นำ อสม.ใน ตำบลก้อ | ๔๐,๐๐๐ | ๔๐,๐๐๐ | ๔๐,๐๐๐ | ๔๐,๐๐๐ | ๔๐,๐๐๐ | อสม.ได้รับการ ฟื้นฟูความรู้ที่ ถูกต้อง | อสม.ได้รับ การฟื้นฟู ความรู้ที่ ถูก ต ้อ ง บ ริ ก าร ประชาชน | สำนักปลัด |
| ๕. | โครงการป้องกันและ ควบคุมการแพร่ ระบาดของโร ใช้เลือดออก | ป้องกันและควบคุม การแพร่ระบาดของโร ใช้เลือดออก | ป้องกันและควบคุม การแพร่ระบาดของโร ใช้เลือดออก | ๓๐,๐๐๐ | ๓๐,๐๐๐ | ๓๐,๐๐๐ | ๓๐,๐๐๐ | ๓๐,๐๐๐ | การแพร่ระบาด โรคใช้เลือดออก ลดลง | มีกาป้องกัน และควบคุม การแพร่ ระบาดของโร ใช้เลือดออก | สำนักปลัด |
| ๖. | โครงการหนุนน่อย สุขภาพดี | เพื่อให้หนุนน่อยสุขภาพ ร่างกายและสุขภาพ ฟันที่ดี | กิจกรรมหนุนน่อย สุขภาพดีร่างกาย และสุขภาพฟันที่ | ๕,๐๐๐ | ๕,๐๐๐ | ๑๐,๐๐๐ | ๑๐,๐๐๐ | ๑๐,๐๐๐ | สุขภาพของ เด็กใน ตำบลก้อ | หนุนน่อยมี สุขภาพดี | สำนักปลัด |
| ๗. | โครงการอุดหนุน โครงการ พระราชดำริด้าน สาธารณสุขให้แก่ คณะกรรมการหมู่บ้าน | เพื่ออุดหนุนโครงการ พระราชดำริด้าน สาธารณสุขให้แก่ คณะกรรมการหมู่บ้าน ในตำบลก้อ | อุดหนุนโครงการ พระราชดำริด้าน สาธารณสุขให้แก่ คณะกรรมการ หมู่บ้าน หมู่ที่ ๑-๔ หมู่บ้าน ละ ๒๐,๐๐๐ บาท | ๘๐,๐๐๐ | ๘๐,๐๐๐ | ๘๐,๐๐๐ | ๘๐,๐๐๐ | ๘๐,๐๐๐ | การดำเนินงาน ตามโครงการ พระราชดำริ ด้านสาธารณสุข | ประชาชน ได้รับความรู้ การดำเนิน งานด้าน สาธารณสุข ตาม พระราชดำริ | สำนักปลัด |

| | | | | | | | | | | | |
|-----|---|---|--|--------|--------|--------|--------|--------|---|--|-------------------|
| ๘. | โครงการสัตว์ปลอดโรคคนปลอดภัยโรคพิษสุนัขบ้า | เพื่อดำเนินการตามโครงการสัตว์ปลอดโรคคนปลอดภัยโรคพิษสุนัขบ้า | ดำเนินการป้องกันและควบคุมโรคพิษสุนัขบ้า | ๒๐,๐๐๐ | ๒๐,๐๐๐ | ๒๐,๐๐๐ | ๒๐,๐๐๐ | ๒๐,๐๐๐ | โรคพิษสุนัขบ้า | ป้องกันและควบคุมโรคพิษสุนัขบ้า | สำนักปลัด |
| ๙. | โครงการอบรมทบทวนความรู้เพิ่มประสิทธิภาพการให้บริการสำหรับปฏิบัติงานแพทย์ฉุกเฉิน | เพื่อจัดฝึกอบรมทบทวนความรู้เพิ่มประสิทธิภาพการให้บริการสำหรับปฏิบัติงานแพทย์ฉุกเฉิน | อบรมทบทวนความรู้เพิ่มประสิทธิภาพการให้บริการสำหรับปฏิบัติงานแพทย์ฉุกเฉิน | ๑๐,๐๐๐ | ๑๐,๐๐๐ | ๑๐,๐๐๐ | ๑๐,๐๐๐ | ๑๐,๐๐๐ | ศักยภาพและประสิทธิภาพผู้ปฏิบัติงานด้านการแพทย์ฉุกเฉิน | ผู้ปฏิบัติงานด้านการแพทย์ฉุกเฉินมีประสิทธิภาพ | สำนักปลัด |
| ๑๐. | โครงการหน่วยแพทย์อาสาสมเด็จพระศรีนครินทราบรมราชชนนี (พอ.สว.) จังหวัดลำพูน | เพื่อสนับสนุนกิจกรรมของหน่วยแพทย์อาสาสมเด็จพระศรีนครินทราบรมราชชนนี (พอ.สว.) จังหวัดลำพูน | กิจกรรมของหน่วยแพทย์อาสาสมเด็จพระศรีนครินทราบรมราชชนนี (พอ.สว.) จังหวัดลำพูน | ๑๐,๐๐๐ | ๑๐,๐๐๐ | ๑๐,๐๐๐ | ๑๐,๐๐๐ | ๑๐,๐๐๐ | กิจกรรมของหน่วยแพทย์อาสาฯ | การบริการด้านสุขภาพ | สำนักปลัด |
| ๑๑. | โครงการป้องกันและควบคุมการเฝ้าระวังโรคระบาดของโรคมือ เท้า ปาก | เพื่ออบรมป้องกันและควบคุมการเฝ้าระวังโรคระบาดของโรคมือ เท้า ปาก | อบรมป้องกันและควบคุมการเฝ้าระวังโรคระบาดของโรคมือ เท้า ปาก | ๑๐,๐๐๐ | ๑๐,๐๐๐ | ๑๐,๐๐๐ | ๑๐,๐๐๐ | ๑๐,๐๐๐ | การระบาดของโรคมือ เท้า ปาก | ไม่มีการระบาดของโรคมือ เท้า ปาก | สำนักปลัด |
| ๑๒. | โครงการสร้างภูมิคุ้มกันต้านโรค Covid-๑๙ ในผู้สูงอายุ | เพื่อจัดกิจกรรมสร้างภูมิคุ้มกันต้านโรค Covid-๑๙ ในผู้สูงอายุ | กิจกรรมสร้างภูมิคุ้มกันต้านโรค Covid-๑๙ ในผู้สูงอายุ | ๑๐,๐๐๐ | ๑๐,๐๐๐ | ๑๐,๐๐๐ | ๑๐,๐๐๐ | ๑๐,๐๐๐ | ผู้สูงอายุเข้าร่วมกิจกรรมร้อยละ ๗๐ | ผู้สูงอายุมีภูมิคุ้มกันต้านโรค Covid-๑๙ ในผู้สูงอายุ | กองสวัสดิการสังคม |

| | | | | | | | | | | | |
|-----|---|--|--|---------|---------|---------|---------|---------|--|--|-----------|
| ๑๓. | โครงการรณรงค์ สุขอนามัยให้ เหมาะสมกับการ บริโภค | เพื่อจัดอบรมให้ความรู้ และรณรงค์สุขอนามัย ให้เหมาะสมกับการ บริโภค | อบรมให้ความรู้และ รณรงค์สุขอนามัยให้ เหมาะสมกับการ บริโภค | ๕,๐๐๐ | ๕,๐๐๐ | ๕,๐๐๐ | ๕,๐๐๐ | ๕,๐๐๐ | ประชาชนมี สุขภาพ สุขอนามัย ดีขึ้น | ประชาชนมี ความรู้และ ตระหนักถึง สุขอนามัยให้ เหมาะสมกับ การบริโภค | สำนักปลัด |
| ๑๔. | โครงการส่งเสริม ป้องกันโรคขาด สารอาหารไอโอดีน เพิ่มไอโอดีน เพิ่มไอคิว | เพื่อจัดอบรมให้ความรู้ ป้องกันโรคขาด สารอาหารไอโอดีน เพิ่มไอโอดีน เพิ่มไอคิว | อบรมให้ความรู้ ป้องกันโรคขาด สารอาหารไอโอดีน เพิ่มไอโอดีน เพิ่มไอคิว | ๕,๐๐๐ | ๕,๐๐๐ | ๕,๐๐๐ | ๕,๐๐๐ | ๕,๐๐๐ | เด็กมีสุขภาพดี ไม่ขาดสาร ไอโอดีน มีไอคิว พัฒนาการตาม วัย | ผู้ปกครองมี ความรู้ในการ ดูแลสุขภาพ บุตร ไม่ขาด สารอาหาร | สำนักปลัด |
| รวม | ...๑๔...โครงการ | | | ๗๗๕,๐๐๐ | ๗๗๕,๐๐๐ | ๗๗๕,๐๐๐ | ๗๗๕,๐๐๐ | ๗๗๕,๐๐๐ | | | |

(๒)แผนงานงบกลาง

| ที่ | โครงการ | วัตถุประสงค์ | เป้าหมาย (ผลผลิตของ โครงการ) | งบประมาณ | | | | | ตัวชี้วัด (KPI) | ผลที่คาดว่าจะ ได้รับ | หน่วยงาน รับผิดชอบ หลัก |
|-----|--|---|------------------------------------|---------------|---------------|---------------|---------------|---------------|--|---|---|
| | | | | ๒๕๖๖ (บาท) | ๒๕๖๗ (บาท) | ๒๕๖๘ (บาท) | ๒๕๖๙ (บาท) | ๒๕๗๐ (บาท) | | | |
| ๑. | เงินสมทบกองทุน หลักประกันสุขภาพ ระดับท้องถิ่นหรือ พื้นที่ ทต.ก้อ (สปสช.ทต.ก้อ) งบกลาง | เพื่อสนับสนุนโครงการ กิจกรรมกองทุน หลักประกันสุขภาพ ทต.ก้อ | กองทุนฯ | ๗๐,๐๐๐ | ๗๐,๐๐๐ | ๗๐,๐๐๐ | ๗๐,๐๐๐ | ๗๐,๐๐๐ | อุดหนุน งบประมาณ ตามร้อยละ ของ สนง. กองทุน หลักประกัน สุขภาพ แห่งชาติ | สปสช.อบต. ศรีค้ำได้จัด โครงการ กิจกรรมที่เป็น ประโยชน์ต่อ ตำบล | สนง.ปลัด รพ.สต. หน่วยงาน อื่นที่ เกี่ยวข้อง |
| รวม | ...๑...โครงการ | | | ๗๐,๐๐๐ | ๗๐,๐๐๐ | ๗๐,๐๐๐ | ๗๐,๐๐๐ | ๗๐,๐๐๐ | | | |

รายละเอียดโครงการพัฒนา
แผนพัฒนาท้องถิ่น (พ.ศ.๒๕๖๖-๒๕๗๐)
เทศบาลตำบลก้อ อำเภอลี้ จังหวัดลำพูน

- ก.ยุทธศาสตร์ชาติ ๒๐ ปี ยุทธศาสตร์ที่ ๖ ด้านการปรับสมดุลและพัฒนาระบบการบริหารจัดการภาครัฐ
 ข.แผนพัฒนาเศรษฐกิจและสังคมแห่งชาติ ฉบับที่ ๑๓ หมายความว่า ๑๓ ไทยมีภาครัฐที่ทันสมัย มีประสิทธิภาพและต่อประชาชน
 ค.Sustainable Development Goals:SDGs เป้าหมายที่ ๑๗ เสริมสร้างความเข้มแข็งให้แก่กลไกการดำเนินงานและฟื้นฟูสภาพหุ้นส่วนความร่วมมือระดับโลกสำหรับการพัฒนาที่ยั่งยืน
 ง.แผนพัฒนาจังหวัดลำพูน ประเด็นที่ ๔ เมืองแห่งความมั่นคง มั่งคั่ง ยั่งยืน
 จ.ยุทธศาสตร์การพัฒนาขององค์กรปกครองส่วนท้องถิ่นในเขตจังหวัดลำพูน ยุทธศาสตร์ที่ ๓ เมืองแห่งคุณภาพชีวิต สุขภาวะและสิ่งแวดล้อมที่ดี
 ๗.ยุทธศาสตร์การพัฒนาด้านการบริหารจัดการและเทคโนโลยีสารสนเทศ

๗.๑ กลยุทธ์ : พัฒนาขีดความสามารถของบุคลากรขององค์กรปกครองส่วนท้องถิ่นในด้านการคลัง วิธีการงบประมาณ การบริหารงานบุคคล ให้มีประสิทธิภาพ โปร่งใส ทันสมัยและประชาชนมีส่วนร่วม ทั้งนี้เพื่อการแก้ไขปัญหาของประชาชนและการให้บริการที่มีประสิทธิภาพ

(๑)แผนงาน บริหารงานทั่วไป

| ที่ | โครงการ | วัตถุประสงค์ | เป้าหมาย (ผลผลิตของ โครงการ) | งบประมาณ | | | | | ตัวชี้วัด (KPI) | ผลที่คาดว่าจะได้รับ | หน่วยงาน รับผิดชอบ หลัก |
|-----|--|---|---|---------------|---------------|---------------|---------------|---------------|--|---|-------------------------------|
| | | | | ๒๕๖๖ (บาท) | ๒๕๖๗ (บาท) | ๒๕๖๘ (บาท) | ๒๕๖๙ (บาท) | ๒๕๗๐ (บาท) | | | |
| ๑. | โครงการสำรวจความพึงพอใจของผู้มารับบริการปฏิบัติงานของ ทต.ก้อ | เพื่อเป็นค่าสำรวจความพึงพอใจของผู้มารับบริการปฏิบัติงานของ ทต.ก้อ | สำรวจความพึงพอใจของผู้มารับบริการปฏิบัติงานของ ทต.ก้อ | ๒๐,๐๐๐ | ๒๐,๐๐๐ | ๒๐,๐๐๐ | ๒๐,๐๐๐ | ๒๐,๐๐๐ | ทต.ก้อ ผ่านเกณฑ์ประเมินทุกด้านที่ประเมิน | ทราบความพึงพอใจของผู้มารับบริการที่มีต่อการปฏิบัติงานของ ทต.ก้อ | กองยุทธศาสตร์ ฯ |
| ๒. | โครงการฝึกอบรมเพิ่มประสิทธิภาพในการปฏิบัติงานและ | เพื่อฝึกอบรมเพิ่มประสิทธิภาพในการปฏิบัติงานและ | เพิ่มประสิทธิภาพในการปฏิบัติงานและเสริมสร้างคุณธรรม | ๑๐,๐๐๐ | ๑๐,๐๐๐ | ๑๐,๐๐๐ | ๑๐,๐๐๐ | ๑๐,๐๐๐ | ผลการปฏิบัติงานของคณะ | ศักยภาพของคณะผู้บริหารสมาชิก | สำนักปลัด |

| | | | | | | | | | | | |
|----|---|---|---|--------|--------|--------|--------|--------|---|--|------------------------|
| | เสริมสร้างคุณธรรม จริยธรรม สำหรับ ผู้บริหาร สมาชิกสภา พนักงานจ้างเทศบาล ตำบลก้อ | เสริมสร้างคุณธรรม จริยธรรม สำหรับ ผู้บริหาร สมาชิกสภา พนักงานจ้างเทศบาล ตำบลก้อ | จริยธรรม สำหรับ ผู้บริหาร สมาชิกสภา พนักงานจ้างเทศบาล ตำบลก้อ | | | | | | ผู้บริหาร สมาชิก พนักงาน และ เจ้าหน้าที่ ผู้ปฏิบัติงาน กิจการสภา เทศบาล ตำบลก้อ | พนักงานและ เจ้าหน้าที่ ผู้ปฏิบัติงาน กิจการสภา เทศบาลตำบล ก้อ | |
| ๓. | โครงการเทศบาล เคลื่อนที่พบประชาชน ตำบลก้อ | จัดบริการประชาชนได้ แสดงความคิดเห็นใน การแก้ไขปัญหาเพื่อให้ บริการประชาชนใน พื้นที่ | จัดบริการประชาชนได้ แสดงความคิดเห็นใน การแก้ไขปัญหาเพื่อให้ บริการประชาชนใน พื้นที่ | ๔๐,๐๐๐ | ๔๐,๐๐๐ | ๔๐,๐๐๐ | ๔๐,๐๐๐ | ๔๐,๐๐๐ | ประชาชน ชุมชนเรือน แพร้อยละ ๘๐ เข้าถึง บริการของ ทต.ก้อ | มีบริการ สาธารณะและ อำนวยความสะดวก ให้ ประชาชน | สำนักปลัด |
| ๔. | โครงการ ประชาสัมพันธ์ผลการ ดำเนินงานประจำปี ของเทศบาลตำบลก้อ | เพื่อประชาสัมพันธ์ผล การดำเนินงานประจำปี ให้ประชาชนทราบ | จัดทำวารสารสื่อ ประชาสัมพันธ์ | ๓๐,๐๐๐ | ๓๐,๐๐๐ | ๓๐,๐๐๐ | ๓๐,๐๐๐ | ๓๐,๐๐๐ | ร้อยละ ๘๐ ของ ประชาชน ทราบถึงผล การ ดำเนินงาน ของ ทต.ก้อ | การบริหาร งานของ ทต. มี ประสิทธิภาพ มากขึ้น | กอง ยุทธศาสตร์ ฯ |
| ๕. | โครงการวันท้องถิ่นไทย | เพื่อจัดกิจกรรมทำบุญ ตักบาตร นิทรรศการ การมอบโล่รางวัล | กิจกรรมทำบุญตัก บาตร นิทรรศการ การมอบโล่รางวัล | ๒๐,๐๐๐ | ๒๐,๐๐๐ | ๒๐,๐๐๐ | ๒๐,๐๐๐ | ๒๐,๐๐๐ | ร้อยละ ๑๐๐ ของ ผู้บริหาร พนักงาน ผู้นำชุมชน กลุ่มต่างๆ | การบริหาร งานของ ทต. มี ประสิทธิภาพ มากขึ้น | สำนักปลัด |

| | | | | | | | | | | | |
|-----|--|---|--|--------|--------|--------|--------|--------|---|---|-----------|
| | | | | | | | | | ได้รับการพัฒนา | | |
| ๖. | โครงการวันเทศบาล | เพื่อจัดกิจกรรมทำบุญตักบาตร นิทรรศการ การมอบโล่ให้รางวัล | กิจกรรมทำบุญตักบาตร นิทรรศการ การมอบโล่ให้รางวัล | ๑๐,๐๐๐ | ๑๐,๐๐๐ | ๒๐,๐๐๐ | ๒๐,๐๐๐ | ๒๐,๐๐๐ | ร้อยละ ๑๐๐ ของผู้บริหาร พนักงาน ผู้นำชุมชน ฯลฯ ได้รับการพัฒนา | การบริหารงานของ ทต. มี ประสิทธิภาพ มากขึ้น | สำนักปลัด |
| ๗. | โครงการอบรม คณะกรรมการจัดซื้อ จัดจ้าง | เพื่ออบรมเสริมสร้าง ความรู้ความเข้าใจให้กับ ตัวแทนชุมชนในการ ตรวจสอบงาน | อบรมเสริมสร้าง ความรู้ความเข้าใจ ให้กับตัวแทนชุมชนใน การตรวจสอบงาน | ๕,๐๐๐ | ๕,๐๐๐ | ๕,๐๐๐ | ๕,๐๐๐ | ๕,๐๐๐ | ตัวแทน ชุมชนใน การตรวจรับ งาน | ตัวแทนชุมชน ความรู้ความ เข้าใจในการ ตรวจสอบงานที่ ถูกต้อง | กองคลัง |
| ๘. | โครงการจัดเก็บภาษี เคลื่อนที่และ ประชาสัมพันธ์ การชำระภาษีเพื่อเพิ่ม ประสิทธิภาพการ จัดเก็บรายได้ของ เทศบาลตำบลก้อ | เพื่อจัดเก็บภาษีเคลื่อนที่ เพื่อเพิ่มประสิทธิภาพ การจัดทำรายได้ ตำบลก้อ | จัดเก็บภาษีเคลื่อนที่ เพื่อเพิ่มประสิทธิภาพ การจัดทำรายได้ ตำบลก้อ | ๕,๐๐๐ | ๕,๐๐๐ | ๕,๐๐๐ | ๕,๐๐๐ | ๕,๐๐๐ | การจัดเก็บ รายได้ ตำบลก้อ | ประสิทธิภาพ การจัดทำ รายได้ ตำบลก้อ | กองคลัง |
| ๙. | โครงการปรับปรุง ข้อมูลแผนที่ภาษีและ ทะเบียนทรัพย์สินของ เทศบาลตำบลก้อ | เพื่อปรับปรุงข้อมูลแผนที่ ภาษีและทะเบียน ทะเบียนทรัพย์สินของ เทศบาล ตำบลก้อ | ปรับปรุงฐานข้อมูล แผนที่ภาษีและ ทะเบียนทรัพย์สินของ เทศบาล ตำบลก้อ | ๕๐,๐๐๐ | ๕๐,๐๐๐ | ๕๐,๐๐๐ | ๕๐,๐๐๐ | ๕๐,๐๐๐ | ข้อมูลด้าน แผนที่ภาษี และ ทะเบียนฯ | แผนที่ภาษี และทะเบียน ทรัพย์สิน | กองคลัง |
| ๑๐. | โครงการเพิ่ม ประสิทธิภาพด้าน | เพิ่มศักยภาพด้าน การเงินและบัญชี | เพิ่มศักยภาพด้าน การเงินและบัญชี | ๕,๐๐๐ | ๕,๐๐๐ | ๕,๐๐๐ | ๕,๐๐๐ | ๕,๐๐๐ | การบริหาร การเงินและ | ศักยภาพด้าน การเงินและ | กองคลัง |

| | | | | | | | | | | | |
|-----|---|--|--|---------|---------|---------|---------|---------|---|---|----------------|
| | การเงิน การคลัง บัญชี และพัสดุ | | | | | | | | บัญชี | บัญชี | |
| ๑๑. | โครงการประชุมสัมมนาเชิงปฏิบัติการเพื่อพัฒนาในการจัดทำงบประมาณของเทศบาลตำบลก้อ | ประชุมสัมมนาเชิงปฏิบัติการเพื่อพัฒนาในการจัดทำงบประมาณของเทศบาลตำบลก้อ | พนักงานเทศบาลตำบล | ๑๐,๐๐๐ | ๑๐,๐๐๐ | ๑๐,๐๐๐ | ๑๐,๐๐๐ | ๑๐,๐๐๐ | การจัดทำงบประมาณของเทศบาลตำบลก้อ | การจัดทำงบประมาณอย่างมีประสิทธิภาพ | กองยุทธศาสตร์ฯ |
| ๑๒. | โครงการจัดการเลือกตั้งท้องถิ่น | เพื่อเป็นค่าใช้จ่ายในการจัดการเลือกตั้งท้องถิ่น | การดำเนินการเลือกตั้งผู้บริหารท้องถิ่นและสมาชิกสภาท้องถิ่น | - | - | ๒๐๐,๐๐๐ | ๒๐๐,๐๐๐ | ๒๐๐,๐๐๐ | การดำเนินการเลือกตั้งท้องถิ่นตามกฎหมายกำหนด | มีสมาชิกสภาท้องถิ่นและผู้บริหารท้องถิ่น | สำนักปลัด |
| รวม | ...๑๒...โครงการ | | | ๒๐๕,๐๐๐ | ๒๐๕,๐๐๐ | ๔๑๕,๐๐๐ | ๔๑๕,๐๐๐ | ๔๑๕,๐๐๐ | | | |

(๒)แผนงานการเกษตร

| ที่ | โครงการ | วัตถุประสงค์ | เป้าหมาย (ผลผลิตของโครงการ) | งบประมาณ | | | | | ตัวชี้วัด (KPI) | ผลที่คาดว่าจะได้รับ | หน่วยงานรับผิดชอบหลัก |
|-----|------------------------------------|---|--|------------|------------|------------|------------|------------|-------------------|---|-----------------------|
| | | | | ๒๕๖๖ (บาท) | ๒๕๖๗ (บาท) | ๒๕๖๘ (บาท) | ๒๕๖๙ (บาท) | ๒๕๗๐ (บาท) | | | |
| ๑. | โครงการลำพูนน้ำเย็นบ้านเอื่อนำอยู่ | เพื่อปรับปรุงสร้างแหล่งพักผ่อนหย่อนใจ แหล่งท่องเที่ยว การทำให้ชุมชนสะอาด สวยงาม | ปรับปรุงสร้างแหล่งพักผ่อนหย่อนใจ แหล่งท่องเที่ยว การทำให้ชุมชนสะอาด สวยงาม | ๔๐,๐๐๐ | ๔๐,๐๐๐ | ๔๐,๐๐๐ | ๔๐,๐๐๐ | ๔๐,๐๐๐ | ชุมชนสะอาด สวยงาม | มีแหล่งพักผ่อนหย่อนใจ แหล่งท่องเที่ยว การทำให้ชุมชนสะอาด สวยงาม | สำนักปลัด |
| รวม | ...๑...โครงการ | | | ๔๐,๐๐๐ | ๔๐,๐๐๐ | ๔๐,๐๐๐ | ๔๐,๐๐๐ | ๔๐,๐๐๐ | | | |

(๒)แผนงานงบกลาง

| ที่ | โครงการ | วัตถุประสงค์ | เป้าหมาย (ผลผลิตของ โครงการ) | งบประมาณ | | | | | ตัวชี้วัด (KPI) | ผลที่คาดว่าจะ ได้รับ | หน่วยงาน รับผิดชอบ หลัก |
|-----|--|---|---|---------------|---------------|---------------|---------------|---------------|-------------------------|--------------------------------|-------------------------------|
| | | | | ๒๕๖๖ (บาท) | ๒๕๖๗ (บาท) | ๒๕๖๘ (บาท) | ๒๕๖๙ (บาท) | ๒๕๗๐ (บาท) | | | |
| ๑. | ค่าชำระหนี้เงินต้น และค่าชำระดอกเบี้ย | เพื่อจ่ายชำระหนี้เงิน ต้นโครงการก่อสร้าง อาคารห้องประชุม เทศบาลตำบลก้อ และ อาคารป้องกันบรรเทา สาธารณภัยเทศบาล ตำบลก้อ ตามสัญญาที่ ๘๐๐๑๗๑๖๖๐๔๗๓ จำนวนเงินกู้ ๓,๗๘๘,๐๐๐ บาท จำนวน ๑๐ ปี ปีละ ๔๖๐,๐๐๐ บาท | ชำระหนี้เงินต้น โครงการก่อสร้าง อาคารห้องประชุม เทศบาลตำบลก้อ และ อาคารป้องกันบรรเทา สาธารณภัยเทศบาล ตำบลก้อ | ๔๒๐,๐๐๐ | ๔๒๐,๐๐๐ | ๔๒๐,๐๐๐ | ๔๒๐,๐๐๐ | ๔๒๐,๐๐๐ | การชำระหนี้ เงินต้น | ชำระหนี้ เงินต้น ธนาคาร | กองคลัง |
| ๒. | ค่าชำระดอกเบี้ย | เพื่อจ่ายชำระหนี้ (ดอกเบี้ย) โครงการ ก่อสร้างอาคารห้อง ประชุมเทศบาลตำบล ก้อ และอาคารป้องกัน บรรเทาสาธารณภัย เทศบาลตำบลก้อ | ชำระหนี้ดอกเบี้ย โครงการก่อสร้าง อาคารห้องประชุม เทศบาลตำบลก้อ และ อาคารป้องกันบรรเทา สาธารณภัยเทศบาล ตำบลก้อ | ๔๐,๐๐๐ | ๔๐,๐๐๐ | ๔๐,๐๐๐ | ๔๐,๐๐๐ | ๔๐,๐๐๐ | การชำระหนี้ ดอกเบี้ย | ชำระหนี้ ดอกเบี้ย ธนาคาร | กองคลัง |
| รวม | ...๒...โครงการ | | | ๔๖๐,๐๐๐ | ๔๖๐,๐๐๐ | ๔๖๐,๐๐๐ | ๔๖๐,๐๐๐ | ๔๖๐,๐๐๐ | | | |

ที่นำมาจากแผนพัฒนาหมู่บ้านและแผนพัฒนาชุมชน (พ.ศ.๒๕๖๖-๒๕๗๐)

เทศบาลตำบลก้อ อำเภอถ้ำ จังหวัดลำพูน

ก.ยุทธศาสตร์ชาติ ๒๐ ปี ยุทธศาสตร์ที่ ๒ ด้านการสร้างความสามารถในการแข่งขัน

ข.แผนพัฒนาเศรษฐกิจและสังคมแห่งชาติ ฉบับที่ ๑๓ หมายความว่า ๕ ไทยเป็นประตูการค้าการลงทุนและยุทธศาสตร์ทางโลจิสติกส์ที่สำคัญของภูมิภาค

ค.Sustainable Development Goals:SDGs เป้าหมายที่ ๙ สร้างโครงสร้างพื้นฐานที่มีความทนทาน ส่งเสริมการพัฒนาอุตสาหกรรมที่ครอบคลุมและยั่งยืนและส่งเสริมนวัตกรรมเพื่อสนับสนุนการพัฒนาทางเศรษฐกิจและความเป็นอยู่ที่ดีของมนุษย์ โดยมุ่งเป้าไปที่การเข้าถึงได้ในราคาที่สามารถจ่ายได้และเท่าเทียมสำหรับทุกคน

ง.แผนพัฒนาจังหวัดลำพูน ประเด็นที่ ๒ เมืองแห่งอุตสาหกรรมหัตถอุตสาหกรรมและเศรษฐกิจสร้างสรรค์

จ.ยุทธศาสตร์การพัฒนาขององค์กรปกครองส่วนท้องถิ่นในเขตจังหวัดลำพูน ยุทธศาสตร์ที่ ๓ เมืองแห่งคุณภาพชีวิต สุขภาวะและสิ่งแวดล้อมที่ดี

๑.ยุทธศาสตร์การพัฒนาด้านผังเมือง โครงสร้างพื้นฐาน สาธารณูปโภค สาธารณูปการ

๑.๑ กลยุทธ์ : พัฒนาการก่อสร้าง บูรณะ ปรับปรุงถนน ระบบระบายน้ำ สะพาน

(๑)แผนงานอุตสาหกรรมและการโยธา

| ที่ | โครงการ | วัตถุประสงค์ | เป้าหมาย (ผลผลิตของโครงการ) | งบประมาณ | | | | | ตัวชี้วัด (KPI) | ผลที่คาดว่าจะได้รับ | ที่มาของโครงการ | หน่วยงานรับผิดชอบหลัก |
|-----|---|---|--|------------|------------|------------|------------|------------|-----------------------------------|-----------------------------------|-----------------------|-----------------------|
| | | | | ๒๕๖๖ (บาท) | ๒๕๖๗ (บาท) | ๒๕๖๘ (บาท) | ๒๕๖๙ (บาท) | ๒๕๗๐ (บาท) | | | | |
| ๑. | โครงการสร้างฝาดปิดรางระบายน้ำภายในหมู่บ้านก้อทุ่ง | เพื่อสร้างฝาดปิดรางระบายน้ำภายในหมู่บ้านก้อทุ่ง | ฝาดปิดรางระบายน้ำภายในหมู่บ้านก้อทุ่ง | ๒๐๐,๐๐๐ | ๒๐๐,๐๐๐ | ๒๐๐,๐๐๐ | ๒๐๐,๐๐๐ | ๒๐๐,๐๐๐ | มีฝาดปิดรางระบายน้ำป้องกันอันตราย | มีฝาดปิดรางระบายน้ำป้องกันอันตราย | ความต้องการของประชาชน | ทต.ก้อ |
| ๒. | โครงการก่อสร้างรางระบายน้ำพร้อมฝาดปิด ๔ (หน้าบ้านป่าปิวและหน้าบ้านป่า | เพื่อก่อสร้างรางระบายน้ำพร้อมฝาดปิด ๔ (หน้าบ้านป่าปิวและหน้าบ้านป่า | ก่อสร้างรางระบายน้ำพร้อมฝาดปิด ๔ (หน้าบ้านป่าปิวและหน้าบ้านป่า | ๓๐๐,๐๐๐ | ๓๐๐,๐๐๐ | ๓๐๐,๐๐๐ | ๓๐๐,๐๐๐ | ๓๐๐,๐๐๐ | การระบายน้ำในชุมชน | มีระบบการระบายน้ำที่ดีไม่ท่วมขัง | ความต้องการของประชาชน | ทต.ก้อ |

| | | | | | | | | | | | | |
|-----|---------------|-------------------|----------------------------------|---------|---------|---------|---------|---------|---|---|---|---|
| | บัวจิ้น) | บ้านก้อจอก หมู่ ๓ | บัวจิ้น) บ้านก้อจอก หมู่ ๓ | | | | | | | | | |
| รวม | ...๒..โครงการ | - | - | ๕๐๐,๐๐๐ | ๕๐๐,๐๐๐ | ๕๐๐,๐๐๐ | ๕๐๐,๐๐๐ | ๕๐๐,๐๐๐ | - | - | - | - |

๑.๒ กลยุทธ์ : พัฒนาระบบแหล่งน้ำ ประปา

(๑)แผนงานอุตสาหกรรมและการโยธา

| ที่ | โครงการ | วัตถุประสงค์ | เป้าหมาย (ผลผลิตของ โครงการ) | งบประมาณ | | | | | ตัวชี้วัด (KPI) | ผลที่คาดว่าจะได้รับ | ที่มาของ โครงการ | หน่วยงาน รับผิดชอบ หลัก |
|-----|---|---|--|---------------|---------------|---------------|---------------|---------------|-------------------------------|--|---------------------------|-------------------------------|
| | | | | ๒๕๖๖ (บาท) | ๒๕๖๗ (บาท) | ๒๕๖๘ (บาท) | ๒๕๖๙ (บาท) | ๒๕๗๐ (บาท) | | | | |
| ๑. | โครงการพัฒนาแหล่งน้ำ สระเก็บน้ำ บ้านก้อจอก (หลังเทศบาล) | เพื่อขุดลอกสระ เก็บน้ำบ้านก้อ จอก (หลัง เทศบาล) หมู่ ๓ | ขุดลอกสระเก็บ น้ำบ้านก้อจอก (หลังเทศบาล) หมู่ ๓ | ๓๐๐,๐๐๐ | ๓๐๐,๐๐๐ | ๓๐๐,๐๐๐ | ๓๐๐,๐๐๐ | ๓๐๐,๐๐๐ | แหล่งน้ำ เพื่อ การเกษตร | มีแหล่งน้ำใช้ การเกษตร อย่าง เพียงพอ | ความต้องการ ของเกษตรกร | ทต.ก้อ |
| ๒. | โครงการก่อสร้าง ฝายชะลอน้ำ ลำห้วยทุกสาย | เพื่อสร้างฝายชะ ลอน้ำ ลำห้วยทุก สาย บ้านก้อท่า หมู่ ๔ | สร้างฝาย ชะลอน้ำ ลำห้วยทุกสาย บ้านก้อท่า ม.๔ | ๒๐๐,๐๐๐ | ๒๐๐,๐๐๐ | ๒๐๐,๐๐๐ | ๒๐๐,๐๐๐ | ๒๐๐,๐๐๐ | แหล่งน้ำ เพื่อ การเกษตร | มีแหล่งเก็บ กักน้ำใช้ ตลอดปี | ความต้องการ ของประชาชน | ทต.ก้อ |
| ๓ | โครงการปรับปรุง ซ่อมแซมระบบ ประปาบ้านก้อทุ่ง หมู่ที่๑ ตำบลก้อ | เพื่อปรับปรุง ซ่อมแซมระบบ ประปาหมู่บ้าน ก้อทุ่ง หมู่ที่ ๑ | ปรับปรุงซ่อม ระบบประปา บ้านก้อทุ่ง หมู่ที่ ๑ เพื่อให้ ประชาชนมีน้ำ อุปโภค บริโภค | ๓๐๐,๐๐๐ | ๓๐๐,๐๐๐ | ๓๐๐,๐๐๐ | ๓๐๐,๐๐๐ | ๓๐๐,๐๐๐ | น้ำอุปโภค บริโภค | ประชา ชนมีน้ำ ประปา ใช้ใน การ อุปโภค บริโภค | ความต้องการ ของประชาชน | ทต.ก้อ |
| ๔ | โครงการปรับปรุง ซ่อมแซมระบบ ประปาบ้านก้อ หนอง หมู่ที่๒ ตำบลก้อ อำเภอลี้ จังหวัดลำพูน | เพื่อปรับปรุง ซ่อมแซมระบบ ประปาหมู่ บ้านก้อหนอง หมู่ที่ ๒ | ปรับปรุงซ่อม ระบบประปา บ้านก้อหนอง หมู่ที่ ๒ เพื่อให้ ประชาชนมีน้ำ ใช้ในการอุปโภค บริโภค | ๓๐๐,๐๐๐ | ๓๐๐,๐๐๐ | ๓๐๐,๐๐๐ | ๓๐๐,๐๐๐ | ๓๐๐,๐๐๐ | น้ำอุปโภค บริโภค | ประชาชน มีน้ำ ประปา ใช้ใน การ อุปโภค บริโภค | ความต้องการ ของประชาชน | ทต.ก้อ |

| | | | | | | | | | | | | |
|-----|--|--|---|-----------|-----------|-----------|-----------|-----------|---------------------|--|---------------------------|--------|
| ๕ | โครงการปรับปรุง ซ่อมแซมระบบ ประปาบ้านก้อ จอก หมู่ที่๓ ตำบลก้อ อำเภอลี้ จังหวัดลำพูน | เพื่อปรับปรุง ซ่อมแซมระบบ ประปาหมู่ บ้านก้อจอก หมู่ที่ ๓ | ปรับปรุงซ่อม ระบบประปา บ้านก้อจอก หมู่ที่ ๓ เพื่อให้ ประชาชนมีน้ำ อุปโภค บริโภค | ๓๐๐,๐๐๐ | ๓๐๐,๐๐๐ | ๓๐๐,๐๐๐ | ๓๐๐,๐๐๐ | ๓๐๐,๐๐๐ | น้ำอุปโภค บริโภค | ประชาชน มีน้ำประปา ใช้ใน การ อุปโภค บริโภค | ความต้องการ ของประชาชน | ทด.ก้อ |
| ๖ | โครงการปรับปรุง ซ่อมแซมระบบ ประปาบ้านก้อท่า หมู่ที่๔ ตำบลก้อ อำเภอลี้ จังหวัด ลำพูน | เพื่อปรับปรุง ซ่อมแซมระบบ ประปาหมู่ บ้านก้อท่า หมู่ที่ ๔ | ปรับปรุงซ่อม ระบบประปา บ้านก้อท่า หมู่ที่ ๔ เพื่อให้ ประชาชนมีน้ำ ใช้ในการอุปโภค บริโภค | ๓๐๐,๐๐๐ | ๓๐๐,๐๐๐ | ๓๐๐,๐๐๐ | ๓๐๐,๐๐๐ | ๓๐๐,๐๐๐ | น้ำอุปโภค บริโภค | ประชาชน มีน้ำประปา ใช้ใน การ อุปโภค บริโภค | ความต้องการ ของประชาชน | ทด.ก้อ |
| รวม | ..๖..โครงการ | - | - | ๑,๗๐๐,๐๐๐ | ๑,๗๐๐,๐๐๐ | ๑,๗๐๐,๐๐๐ | ๑,๗๐๐,๐๐๐ | ๑,๗๐๐,๐๐๐ | - | - | - | - |

รายละเอียดโครงการพัฒนา
 ที่นำมาจากแผนพัฒนาหมู่บ้านและแผนพัฒนาชุมชน
 (พ.ศ.๒๕๖๖-๒๕๗๐)
 เทศบาลตำบลก้อ อำเภอลี้ จังหวัดลำพูน

ก.ยุทธศาสตร์ชาติ ๒๐ ปี ยุทธศาสตร์ที่ ๒ ด้านการสร้างความสามารถในการแข่งขัน
 ข.แผนพัฒนาเศรษฐกิจและสังคมแห่งชาติ ฉบับที่ ๑๓ หมายเหตุที่ ๑ ไทยเป็นประเทศชั้นนำด้านสินค้าเกษตรระยะสูง
 ค.Sustainable Development Goals:SDGs เป้าหมายที่ ๒ ยุติความหิวโหยบรรลุความมั่นคงทางอาหารและยกระดับโภชนาการและส่งเสริมเกษตรกรรมที่ยั่งยืน
 ง.แผนพัฒนาจังหวัดลำพูน ประเด็นที่ ๓ เมืองแห่งเกษตรสุขภาพและเกษตรนวัตกรรมสร้างสรรค์
 จ.ยุทธศาสตร์การพัฒนาขององค์กรปกครองส่วนท้องถิ่นในเขตจังหวัดลำพูน ยุทธศาสตร์ที่ ๒ ประเด็นการพัฒนาเมืองแห่งนวัตกรรมเกษตร อุตสาหกรรมและเศรษฐกิจสร้างสรรค์

๒.ยุทธศาสตร์การสร้างเสริมความเข้มแข็งของด้านเศรษฐกิจ เกษตรสีเขียว

๒.๒ กลยุทธ์ : พัฒนาการส่งเสริมศักยภาพและขีดความสามารถในการเพิ่มผลผลิตทางการเกษตรอินทรีย์และการแปรรูปสินค้าทางการเกษตร โดยใช้
 นวัตกรรมและเทคโนโลยี

(๑)แผนงาน สร้างความเข้มแข็งของชุมชน

| ที่ | โครงการ | วัตถุประสงค์ | เป้าหมาย (ผลผลิตของ โครงการ) | งบประมาณ | | | | | ตัวชี้วัด (KPI) | ผลที่คาดว่าจะได้รับ | ที่มาของ โครงการ | หน่วยงาน รับผิดชอบหลัก |
|-----|--|---|---|---------------|---------------|---------------|---------------|---------------|----------------------------------|--|-----------------------------------|---------------------------|
| | | | | ๒๕๖๖ (บาท) | ๒๕๖๗ (บาท) | ๒๕๖๘ (บาท) | ๒๕๖๙ (บาท) | ๒๕๗๐ (บาท) | | | | |
| ๑. | โครงการส่งเสริม ด้านเศรษฐกิจ พอเพียง บ้านก้อทุ่ง หมู่ที่ ๑ | เพื่อส่งเสริมด้าน เศรษฐกิจพอเพียง บ้านก้อทุ่ง หมู่ที่ ๑ | การส่งเสริมด้าน เศรษฐกิจพอเพียงบ้าน ก้อทุ่ง หมู่ที่ ๑ | ๒๐,๐๐๐ | ๒๐,๐๐๐ | ๒๐,๐๐๐ | ๒๐,๐๐๐ | ๒๐,๐๐๐ | อาชีพและ รายได้ของ ประชาชน | ประชาชน ได้รับการ ส่งเสริมอาชีพ และรายได้ | ความ ต้องการ ของ ประชาชน | ทต.ก้อ |

| | | | | | | | | | | | | |
|----|---|---|--|--------|--------|--------|--------|--------|--------------------------|--|-----------------------|--------|
| ๒. | โครงการส่งเสริมอาชีพการจักสานบ้านก้อทุ่ง หมู่ที่ ๑ | เพื่อส่งเสริมอาชีพการจักสานบ้านก้อทุ่ง หมู่ที่ ๑ | การส่งเสริมอาชีพการจักสานบ้านก้อทุ่ง หมู่ที่ ๑ | ๒๐,๐๐๐ | ๒๐,๐๐๐ | ๒๐,๐๐๐ | ๒๐,๐๐๐ | ๒๐,๐๐๐ | อาชีพและรายได้ของประชาชน | ประชาชนได้รับการส่งเสริมอาชีพและรายได้ | ความต้องการของประชาชน | ทต.ก้อ |
| ๓. | โครงการส่งเสริมอาชีพการเพาะเห็ดลม เห็ดเผาะ เห็ดฟาง บ้านก้อหนอง หมู่ที่ ๒ | เพื่อส่งเสริมอาชีพการเพาะเห็ดลม เห็ดเผาะ เห็ดฟาง บ้านก้อหนอง หมู่ที่ ๒ | ส่งเสริมอาชีพการเพาะเห็ดลม เห็ดเผาะ เห็ดฟาง บ้านก้อหนอง หมู่ที่ ๒ | ๒๐,๐๐๐ | ๒๐,๐๐๐ | ๒๐,๐๐๐ | ๒๐,๐๐๐ | ๒๐,๐๐๐ | อาชีพและรายได้ของประชาชน | ประชาชนได้รับการส่งเสริมอาชีพและรายได้ | ความต้องการของประชาชน | ทต.ก้อ |
| ๔. | โครงการส่งเสริมอาชีพกลุ่มทอผ้า บ้านก้อหนอง หมู่ที่ ๒ | เพื่อส่งเสริมอาชีพกลุ่มทอผ้าฝ้าย บ้านก้อหนอง หมู่ที่ ๒ | ส่งเสริมอาชีพกลุ่มทอผ้าฝ้าย บ้านก้อหนอง หมู่ที่ ๒ | ๒๐,๐๐๐ | ๒๐,๐๐๐ | ๒๐,๐๐๐ | ๒๐,๐๐๐ | ๒๐,๐๐๐ | อาชีพและรายได้ของประชาชน | ประชาชนได้รับการส่งเสริมอาชีพและรายได้ | ความต้องการของประชาชน | ทต.ก้อ |
| ๕. | โครงการส่งเสริมเศรษฐกิจแบบพอเพียง บ้านก้อหนอง หมู่ที่ ๒ | เพื่อส่งเสริมเศรษฐกิจแบบพอเพียง บ้านก้อหนอง หมู่ที่ ๒ | ส่งเสริมเศรษฐกิจแบบพอเพียง บ้านก้อหนอง หมู่ที่ ๒ | ๒๐,๐๐๐ | ๒๐,๐๐๐ | ๒๐,๐๐๐ | ๒๐,๐๐๐ | ๒๐,๐๐๐ | อาชีพและรายได้ของประชาชน | ประชาชนได้รับการส่งเสริมอาชีพและรายได้ | ความต้องการของประชาชน | ทต.ก้อ |
| ๖. | โครงการส่งเสริมสนับสนุนการปลูกพืชเศรษฐกิจ ไม้รวก ช่างหม่น ไม้ยี่นต้น บ้านก้อจอก หมู่ที่ ๓ | เพื่อส่งเสริมสนับสนุนการปลูกพืชเศรษฐกิจ ไม้รวก ช่างหม่น ไม้ยี่นต้น บ้านก้อจอก หมู่ที่ ๓ | ส่งเสริมสนับสนุนการปลูกพืชเศรษฐกิจ ไม้รวก ช่างหม่น ไม้ยี่นต้น บ้านก้อจอก หมู่ที่ ๓ | ๒๐,๐๐๐ | ๒๐,๐๐๐ | ๒๐,๐๐๐ | ๒๐,๐๐๐ | ๒๐,๐๐๐ | อาชีพและรายได้ของประชาชน | ประชาชนได้รับการส่งเสริมอาชีพและรายได้ | ความต้องการของประชาชน | ทต.ก้อ |

| | | | | | | | | | | | | |
|-----|---|---|--|---------|---------|---------|---------|---------|--------------------------|--|-----------------------|--------|
| ๗. | โครงการส่งเสริมการเรียนรู้ด้านการเกษตร กลุ่มอาชีพวิสาหกิจชุมชน บ้านก้อจอก หมู่ที่ ๓ | เพื่อส่งเสริมการเรียนรู้ด้านการเกษตร กลุ่มอาชีพวิสาหกิจชุมชน บ้านก้อจอก หมู่ที่ ๓ | ส่งเสริมการเรียนรู้ด้านการเกษตร กลุ่มอาชีพวิสาหกิจชุมชน บ้านก้อจอก หมู่ที่ ๓ | ๒๐,๐๐๐ | ๒๐,๐๐๐ | ๒๐,๐๐๐ | ๒๐,๐๐๐ | ๒๐,๐๐๐ | อาชีพและรายได้ของประชาชน | ประชาชนได้รับการส่งเสริมอาชีพและรายได้ | ความต้องการของประชาชน | ทต.ก้อ |
| ๘. | โครงการส่งเสริมหมู่บ้านเศรษฐกิจพอเพียง บ้านก้อท่า หมู่ที่ ๔ | เพื่อส่งเสริมหมู่บ้านเศรษฐกิจพอเพียง บ้านก้อท่า หมู่ที่ ๔ | ส่งเสริมหมู่บ้านเศรษฐกิจพอเพียง บ้านก้อท่า หมู่ที่ ๔ | ๒๐,๐๐๐ | ๒๐,๐๐๐ | ๒๐,๐๐๐ | ๒๐,๐๐๐ | ๒๐,๐๐๐ | อาชีพและรายได้ของประชาชน | ประชาชนได้รับการส่งเสริมอาชีพและรายได้ | ความต้องการของประชาชน | ทต.ก้อ |
| ๙. | โครงการส่งเสริมพัฒนาการแปรรูปผลิตภัณฑ์ปลาน้ำจืด บ้านก้อท่า หมู่ที่ ๔ | เพื่อส่งเสริมพัฒนาการแปรรูปผลิตภัณฑ์ปลาน้ำจืด บ้านก้อท่า หมู่ที่ ๔ | ส่งเสริมพัฒนาการแปรรูปผลิตภัณฑ์ปลาน้ำจืด บ้านก้อท่า หมู่ที่ ๔ | ๒๐,๐๐๐ | ๒๐,๐๐๐ | ๒๐,๐๐๐ | ๒๐,๐๐๐ | ๒๐,๐๐๐ | อาชีพและรายได้ของประชาชน | ประชาชนได้รับการส่งเสริมอาชีพและรายได้ | ความต้องการของประชาชน | ทต.ก้อ |
| รวม | ..๙..โครงการ | | | ๑๘๐,๐๐๐ | ๑๘๐,๐๐๐ | ๑๘๐,๐๐๐ | ๑๘๐,๐๐๐ | ๑๘๐,๐๐๐ | | | | |

(๒)แผนงานการเกษตร

| ที่ | โครงการ | วัตถุประสงค์ | เป้าหมาย (ผลผลิตของ โครงการ) | งบประมาณ | | | | | ตัวชี้วัด (KPI) | ผลที่คาดว่าจะได้รับ | ที่มาของ โครงการ | หน่วยงาน รับผิดชอบหลัก |
|-----|---|---|---|---------------|---------------|---------------|---------------|---------------|--------------------------|--|--------------------------|---------------------------|
| | | | | ๒๕๖๖ (บาท) | ๒๕๖๗ (บาท) | ๒๕๖๘ (บาท) | ๒๕๖๙ (บาท) | ๒๕๗๐ (บาท) | | | | |
| ๑. | โครงการส่งเสริมการปลูกฝ้ายบ้านก้อทุ่ง หมู่ที่ ๑ | เพื่อส่งเสริมการปลูกฝ้าย บ้านก้อทุ่ง หมู่ที่ ๑ | การส่งเสริมการปลูกฝ้าย บ้านก้อทุ่ง หมู่ที่ ๑ | ๒๐,๐๐๐ | ๒๐,๐๐๐ | ๒๐,๐๐๐ | ๒๐,๐๐๐ | ๒๐,๐๐๐ | อาชีพและรายได้ของประชาชน | ประชาชนได้รับการส่งเสริมอาชีพรายได้ | ความต้องการของประชาชน | ทต.ก้อ/เกษตรอำเภอ |
| ๒. | โครงการส่งเสริมการทำปุ๋ยหมักจากซังข้าวโพดในครัวเรือน(ตอยอด) บ้านก้อทุ่ง หมู่ที่ ๑ | เพื่อส่งเสริมการทำปุ๋ยหมักจากซังข้าวโพดในครัวเรือน(ตอยอด) บ้านก้อทุ่ง หมู่ที่ ๑ | การส่งเสริมการทำปุ๋ยหมักจากซังข้าวโพดในครัวเรือน(ตอยอด) บ้านก้อทุ่ง หมู่ที่ ๑ | ๒๐,๐๐๐ | ๒๐,๐๐๐ | ๒๐,๐๐๐ | ๒๐,๐๐๐ | ๒๐,๐๐๐ | ลดต้นทุนการเกษตร | เกษตรกรมีปุ๋ยบำรุงพืชแทนการใช้ปุ๋ยเคมี | ความต้องการของประชาชน | ทต.ก้อ/เกษตรอำเภอ |
| ๓. | โครงการส่งเสริมการปลูกฝ้าย บ้านก้อหนอง หมู่ที่ ๒ | เพื่อส่งเสริมการปลูกฝ้าย บ้านก้อหนอง หมู่ที่ ๒ | ส่งเสริมการปลูกฝ้าย บ้านก้อหนอง หมู่ที่ ๒ | ๒๐,๐๐๐ | ๒๐,๐๐๐ | ๒๐,๐๐๐ | ๒๐,๐๐๐ | ๒๐,๐๐๐ | อาชีพและรายได้ของประชาชน | กลุ่มอาชีพมีวัตถุดิบในการผลิตชิ้นงาน | ความต้องการของกลุ่มอาชีพ | ทต.ก้อ/อบจ.ลำพูน |
| ๔. | โครงการอบรมส่งเสริมการจัดทำปุ๋ยหมัก ยากำจัดวัชพืช บ้านก้อหนอง หมู่ที่ ๒ | เพื่อจัดอบรมส่งเสริมการจัดทำปุ๋ยหมัก ยากำจัดวัชพืช บ้านก้อหนอง หมู่ที่ ๒ | อบรมส่งเสริมการจัดทำปุ๋ยหมัก ยากำจัดวัชพืช บ้านก้อหนอง หมู่ที่ ๒ | ๒๐,๐๐๐ | ๒๐,๐๐๐ | ๒๐,๐๐๐ | ๒๐,๐๐๐ | ๒๐,๐๐๐ | ลดต้นทุนการเกษตร | เกษตรกรมีปุ๋ยบำรุงพืชแทนการใช้ปุ๋ยเคมี และมีสารกำจัดวัชพืช | ความต้องการของประชาชน | ทต.ก้อ/เกษตรอำเภอ |

| | | | | | | | | | | | | |
|-----|--|--|--|---------|---------|---------|---------|---------|----------------------------------|--|-----------------------------------|---------------------------|
| ๕. | โครงการส่งเสริม สนับสนุนการปลูก พืชเลี้ยงสัตว์ เมล็ดพันธุ์ พร้อม แหล่งน้ำ บ้านก้อจอก หมู่ที่ ๓ | เพื่อส่งเสริม สนับสนุนการปลูก พืชเลี้ยงสัตว์ เมล็ด พันธุ์ พร้อมแหล่ง น้ำ บ้านก้อจอก หมู่ที่ ๓ | ส่งเสริมสนับสนุนการ ปลูกพืชเลี้ยงสัตว์ (หญ้าเนเปียร์, แพงโก ร้า)เมล็ดพันธุ์ พร้อม แหล่งน้ำ บ้านก้อจอก หมู่ที่ ๓ | ๒๐,๐๐๐ | ๒๐,๐๐๐ | ๒๐,๐๐๐ | ๒๐,๐๐๐ | ๒๐,๐๐๐ | อาหารสำหรับ สัตว์เลี้ยง | เกษตรกรมี อาหาร สำหรับสัตว์ เลี้ยง | ความ ต้องการ ของเกษตรกร | ทด.ก้อ/ เกษตร อำเภอ |
| ๖. | โครงการหมู่บ้าน เกษตรปลอดภัย บ้านก้อท่า หมู่ที่ ๔ | เพื่อส่งเสริมให้เป็น หมู่บ้านเกษตร ปลอดภัย บ้านก้อท่า หมู่ที่ ๔ | ส่งเสริมหมู่บ้านเกษตร ปลอดภัย บ้านก้อท่า หมู่ที่ ๔ | ๒๐,๐๐๐ | ๒๐,๐๐๐ | ๒๐,๐๐๐ | ๒๐,๐๐๐ | ๒๐,๐๐๐ | อาชีพและ รายได้ของ ประชาชน | ประชาชนมี อาหาร ปลอดภัย | ความ ต้องการ ของ เกษตรกร | ทด.ก้อ/ เกษตร อำเภอ |
| ๗. | โครงการลดการใช้ สารเคมีในชุมชน บ้านก้อท่า หมู่ที่ ๔ | เพื่อลดการใช้ สารเคมีในชุมชน บ้านก้อท่า หมู่ที่ ๔ | การลดการใช้สารเคมี ในชุมชน บ้านก้อท่า หมู่ที่ ๔ | ๒๐,๐๐๐ | ๒๐,๐๐๐ | ๒๐,๐๐๐ | ๒๐,๐๐๐ | ๒๐,๐๐๐ | การลดต้นทุน ทางการเกษตร | เกษตรกรลด การใช้ สารเคมีที่มี ต้นทุนสูงและ เป็นอันตราย | ความ ต้องการ ของ เกษตรกร | ทด.ก้อ |
| รวม | ..๗..โครงการ | | | ๑๔๐,๐๐๐ | ๑๔๐,๐๐๐ | ๑๔๐,๐๐๐ | ๑๔๐,๐๐๐ | ๑๔๐,๐๐๐ | | | | |

รายละเอียดโครงการพัฒนา
 ที่นำมาจากแผนพัฒนาหมู่บ้านและแผนพัฒนาชุมชน
 (พ.ศ.๒๕๖๖-๒๕๗๐)
 เทศบาลตำบลก้อ อำเภอลี้ จังหวัดลำพูน

- ก.ยุทธศาสตร์ชาติ ๒๐ ปี ยุทธศาสตร์ที่ ๑ ยุทธศาสตร์ชาติด้านความมั่นคง
 ยุทธศาสตร์ที่ ๓ ด้านการพัฒนาและส่งเสริมศักยภาพทรัพยากรมนุษย์
 - ข.แผนพัฒนาเศรษฐกิจและสังคมแห่งชาติ ฉบับที่ ๑๓ หมายความว่า ๘ ไทยมีพื้นที่และเมืองอัจฉริยะที่น่าอยู่ ปลอดภัย เติบโตได้อย่างยั่งยืน
 หมายความว่า ๙ ไทยมีความยากจนข้ามรุ่นลดลงและมีความคุ้มครองทางสังคมที่เพียงพอ
 หมายความว่า ๑๒ ไทยมีกำลังคนสมรรถนะสูง มุ่งเรียนรู้อย่างต่อเนื่อง ตอบโจทย์การพัฒนาแห่งอนาคต
 - ค.Sustainable Development Goals:SDGs เป้าหมายที่ ๑ ยุติความยากจนทุกรูปแบบในทุกที่
 เป้าหมายที่ ๓ สร้างหลักประกันว่าคนมีชีวิตที่มีสุขภาพดี และส่งเสริมความเป็นอยู่ที่ดีสำหรับทุกคนในทุกวัย
 - ง.แผนพัฒนาจังหวัดลำพูน ประเด็นที่ ๔ เมืองแห่งความมั่นคง มั่งคั่ง ยั่งยืน
 - จ.ยุทธศาสตร์การพัฒนาขององค์กรปกครองส่วนท้องถิ่นในเขตจังหวัดลำพูน ยุทธศาสตร์ที่ ๓ เมืองแห่งคุณภาพชีวิต สุขภาวะและสิ่งแวดล้อมที่ดี
 ยุทธศาสตร์ที่ ๔ เมืองแห่งภูมิปัญญาและการเรียนรู้ตลอดชีวิต
 - ๓.ยุทธศาสตร์การพัฒนาด้านสังคม คุณภาพชีวิต ลดความเหลื่อมล้ำในสังคม
 ๓.๓.กลยุทธ์ : ส่งเสริมและสนับสนุนงานด้านสวัสดิการสังคม การสังคมสงเคราะห์ การพัฒนาคุณภาพชีวิต เด็ก สตรี เยาวชน ผู้สูงอายุ ผู้พิการและผู้ด้อยโอกาส
- (๑)แผนงาน สังคมสงเคราะห์

| ที่ | โครงการ | วัตถุประสงค์ | เป้าหมาย (ผลผลิตของ โครงการ) | งบประมาณ | | | | | ตัวชี้วัด (KPI) | ผลที่คาดว่าจะได้รับ | ที่มาของ โครงการ | หน่วยงาน รับผิดชอบหลัก |
|-----|--|---|---|---------------|---------------|---------------|---------------|---------------|-------------------------------|-------------------------------------|-----------------------------|---------------------------|
| | | | | ๒๕๖๖ (บาท) | ๒๕๖๗ (บาท) | ๒๕๖๘ (บาท) | ๒๕๖๙ (บาท) | ๒๕๗๐ (บาท) | | | | |
| ๑. | โครงการปรับปรุง ซ่อมแซมที่อยู่อาศัย ให้กับกลุ่มผู้ยากไร้ คนพิการ ผู้สูงอายุ | เพื่อปรับปรุง ซ่อมแซมที่อยู่ อาศัยให้กับกลุ่ม ผู้ยากไร้ คน ผู้สูงอายุ | ปรับปรุงซ่อมแซมที่อยู่ อาศัยให้กับกลุ่มผู้ ยากไร้ คนพิการ ผู้สูงอายุ บ้านก้อทุ่ง | ๒๐๐,๐๐๐ | ๒๐๐,๐๐๐ | ๒๐๐,๐๐๐ | ๒๐๐,๐๐๐ | ๒๐๐,๐๐๐ | ความมั่นคง ของที่อยู่อาศัย | ผู้ยากไร้ คน พิการ ผู้สูงอายุ | ความ ต้องการ ของชุมชน | ทต.ก้อ/ พมจ. |

| | | | | | | | | | | | | | |
|----|--|---|---|---------|---------|---------|---------|---------|---------------------------------------|--|-----------------------------|--------|--|
| | บ้านก้อทุ่ง หมู่ที่ ๑ | พิการ ผู้สูงอายุ บ้านก้อทุ่ง หมู่ที่ ๑ | หมู่ที่ ๑ | | | | | | | | | | |
| ๒. | โครงการพัฒนา ศักยภาพผู้ดูแลคน พิการ ให้มีคุณภาพมี ประสิทธิภาพในการ ดูแลคนพิการบ้าน ก้อทุ่ง | เพื่อพัฒนา ศักยภาพผู้ดูแล คนพิการ ให้มี คุณภาพมี ประสิทธิภาพใน การดูแลคน พิการบ้านก้อทุ่ง | พัฒนาศักยภาพผู้ดูแล คนพิการ ให้มีคุณภาพ มีประสิทธิภาพในการ ดูแลคนพิการบ้านก้อ ทุ่ง หมู่ ๑ | ๑๐,๐๐๐ | ๑๐,๐๐๐ | ๑๐,๐๐๐ | ๑๐,๐๐๐ | ๑๐,๐๐๐ | การดูแลคน พิการ | คน พิ การ มี คุณภาพชีวิต ที่ดี | ความ ต้องการ ของชุมชน | ทต.ก้อ | |
| ๓. | โครงการเยี่ยมบ้านผู้ พิการที่ได้รับ ผลกระทบทางสังคม ,โรคติดต่อ บ้านก้อทุ่ง | เพื่อเยี่ยมบ้านผู้ พิการที่ได้รับ ผลกระทบทาง สังคม , โรคติดต่อ บ้านก้อทุ่ง | เยี่ยมบ้านผู้พิการที่ ได้รับผลกระทบทาง สังคม ,โรคติดต่อ บ้านก้อทุ่ง หมู่ ๑ | ๒๐,๐๐๐ | ๒๐,๐๐๐ | ๒๐,๐๐๐ | ๒๐,๐๐๐ | ๒๐,๐๐๐ | คุณภาพชีวิต ของผู้พิการ | ผู้พิการได้รับ การดูแลเอา ใจใส่ | ความ ต้องการ ของชุมชน | ทต.ก้อ | |
| ๔. | โครงการปรับปรุง ซ่อมแซมที่อยู่อาศัย ให้กับกลุ่มผู้ยากไร้ คนพิการ ผู้สูงอายุ บ้านก้อหนอง หมู่ ๒ | เพื่อปรับปรุง ซ่อมแซมที่อยู่ อาศัยให้กับกลุ่ม ผู้ยากไร้ คน พิการ ผู้สูงอายุ | ปรับปรุงซ่อมแซมที่อยู่ อาศัยให้กับกลุ่มผู้ ยากไร้ คนพิการ ผู้สูงอายุ บ้านก้อหนอง หมู่ ๒ | ๒๐๐,๐๐๐ | ๒๐๐,๐๐๐ | ๒๐๐,๐๐๐ | ๒๐๐,๐๐๐ | ๒๐๐,๐๐๐ | ความมั่นคง ของที่อยู่อาศัย | กลุ่มเป้าหมาย ได้ ร ับ ก า ร ซ่อมแซมที่อยู่ อาศัย | ความ ต้องการ ของชุมชน | ทต.ก้อ | |
| ๕. | โครงการสนับสนุน เครื่องอุปโภค บริโภค กลุ่มผู้ป่วย | สนับสนุนเครื่อง อุปโภค บริโภค กลุ่มผู้ป่วยติด | สนับสนุนเครื่อง อุปโภค บริโภค กลุ่ม ผู้ป่วยติดเตียง (เยี่ยม | ๒๐,๐๐๐ | ๒๐,๐๐๐ | ๒๐,๐๐๐ | ๒๐,๐๐๐ | ๒๐,๐๐๐ | คุณภาพชีวิต ของผู้ป่วยติด เตียง | ผู้ป่วยติดเตียง มีคุณภาพชีวิต ที่ดีขึ้น | ความ ต้องการ ของชุมชน | ทต.ก้อ | |

| | | | | | | | | | | | | | |
|----|--|--|---|---------|---------|---------|---------|---------|---------------------------------------|--|-----------------------------|--------|--|
| | ติดเตียง (เยี่ยมบ้าน) บ้านก้อหนอง | เตียง (เยี่ยมบ้าน) บ้านก้อหนอง | บ้าน) บ้านก้อหนอง หมู่ ๒ | | | | | | | | | | |
| ๖. | โครงการก่อสร้าง/ ปรับปรุงซ่อมแซมที่ อยู่อาศัย ห้องน้ำ ให้กับกลุ่มผู้ยากไร้ คนพิการ ผู้สูงอายุ บ้านก้อจอก หมู่ ๓ | เพื่อก่อสร้าง/ ปรับปรุง ซ่อมแซมที่อยู่ อาศัย ห้องน้ำ ให้กับกลุ่มผู้ ยากไร้ คนพิการ ผู้สูงอายุ | ก่อสร้าง/ปรับปรุง ซ่อมแซมที่อยู่อาศัย ห้องน้ำ ให้กับกลุ่มผู้ ยากไร้ คนพิการ ผู้สูงอายุ บ้านก้อจอก หมู่ ๓ | ๒๐๐,๐๐๐ | ๒๐๐,๐๐๐ | ๒๐๐,๐๐๐ | ๒๐๐,๐๐๐ | ๒๐๐,๐๐๐ | ความมั่นคง ของที่อยู่อาศัย | กลุ่มเป้าหมาย ได้ รั บ ก า ร ซ่อมแซมที่อยู่ อาศัย | ความ ต้องการ ของชุมชน | ทต.ก้อ | |
| ๗. | โครงการสนับสนุน การสนับสนุนเครื่อง อุปโภค บริโภค ยา รักษาโรค สำหรับ ผู้ป่วยติดเตียง (เยี่ยมบ้าน) บ้านก้อจอก หมู่ ๓ | โครงการ สนับสนุนการ สนับสนุนเครื่อง อุปโภค บริโภค ยารักษาโรค สำหรับผู้ป่วยติด เตียง (เยี่ยม บ้าน) บ้านก้อ จอก หมู่ ๓ | โครงการสนับสนุนการ สนับสนุนเครื่อง อุปโภค บริโภค ยา รักษาโรค สำหรับ ผู้ป่วยติดเตียง (เยี่ยม บ้าน) บ้านก้อจอก หมู่ ๓ | ๕๐,๐๐๐ | ๕๐,๐๐๐ | ๕๐,๐๐๐ | ๕๐,๐๐๐ | ๕๐,๐๐๐ | คุณภาพชีวิต ของผู้ป่วยติด เตียง | ผู้ป่วยติดเตียง มีคุณภาพชีวิต ที่ดีขึ้น | ความ ต้องการ ของชุมชน | ทต.ก้อ | |
| ๘. | โครงการก่อสร้าง/ ปรับปรุงซ่อมแซมที่ อยู่อาศัย ห้องน้ำ ให้กับกลุ่มผู้ยากไร้ คนพิการ ผู้สูงอายุ | เพื่อก่อสร้าง/ ปรับปรุง ซ่อมแซมที่อยู่ อาศัย ห้องน้ำ ให้กับกลุ่มผู้ | ก่อสร้าง/ปรับปรุง ซ่อมแซมที่อยู่อาศัย ห้องน้ำ ให้กับกลุ่มผู้ ยากไร้ คนพิการ ผู้สูงอายุ บ้านก้อท่า | ๒๐๐,๐๐๐ | ๒๐๐,๐๐๐ | ๒๐๐,๐๐๐ | ๒๐๐,๐๐๐ | ๒๐๐,๐๐๐ | ความมั่นคง ของที่อยู่อาศัย | กลุ่มเป้าหมาย ได้ รั บ ก า ร ซ่อมแซมที่อยู่ อาศัย | ความ ต้องการ ของชุมชน | ทต.ก้อ | |

| | | | | | | | | | | | | |
|-----|---|--|--|---------|---------|---------|---------|---------|---------------------------------------|---|-----------------------------|--------|
| | บ้านก้อท่า หมู่ ๔ | ยากไร้ คนพิการ ผู้สูงอายุ บ้านก้อ ท่า หมู่ ๔ | หมู่ ๔ | | | | | | | | | |
| ๙. | โครงการสนับสนุน การสนับสนุนเครื่อง อุปโภค บริโภค ยา รักษาโรค สำหรับ ผู้ป่วยติดเตียง (เยี่ยมบ้าน) บ้านก้อ ท่า หมู่ ๔ | เพื่อสนับสนุน การสนับสนุน เครื่องอุปโภค บริโภค ยารักษา โรค สำหรับ ผู้ป่วยติดเตียง (เยี่ยมบ้าน) บ้านก้อท่า หมู่ ๔ | สนับสนุนการ สนับสนุนเครื่อง อุปโภค บริโภค ยา รักษาโรค สำหรับ ผู้ป่วยติดเตียง (เยี่ยม บ้าน) บ้านก้อท่า หมู่ ๔ | ๓๐,๐๐๐ | ๓๐,๐๐๐ | ๓๐,๐๐๐ | ๓๐,๐๐๐ | ๓๐,๐๐๐ | คุณภาพชีวิต ของผู้ป่วยติด เตียง | ผู้ป่วยติดเตียง มีคุณภาพชีวิต ที่ดีขึ้น | ความ ต้องการ ของชุมชน | ทต.ก้อ |
| รวม | ..๙..โครงการ | | | ๙๓๐,๐๐๐ | ๙๓๐,๐๐๐ | ๙๓๐,๐๐๐ | ๙๓๐,๐๐๐ | ๙๓๐,๐๐๐ | | | | |

รายละเอียดโครงการพัฒนา
ที่นำมาจากแผนพัฒนาหมู่บ้านและแผนพัฒนาชุมชน
(พ.ศ.๒๕๖๖-๒๕๗๐)
เทศบาลตำบลก้อ อำเภอลี้ จังหวัดลำพูน

- ก.ยุทธศาสตร์ชาติ ๒๐ ปี ยุทธศาสตร์ที่ ๒ ด้านการสร้างความสามารถในการแข่งขัน
- ข.แผนพัฒนาเศรษฐกิจและสังคมแห่งชาติ ฉบับที่ ๑๓ หมายความว่า ๗ ไทยวิสาหกิจขนาดกลางและขนาดย่อมที่เข้มแข็ง มีศักยภาพสูงและสามารถแข่งขันได้
- ค.Sustainable Development Goals:SDGs เป้าหมายที่ ๘ ส่งเสริมการเติบโตทางเศรษฐกิจที่ต่อเนื่อง ครอบคลุมและยั่งยืน การจ้างงานเต็มที่และมีผลิตภาพและการมีงานที่สมควรสำหรับทุกคน
- ง.แผนพัฒนาจังหวัดลำพูน ประเด็นที่ ๔ เมืองแห่งความมั่นคง มั่งคั่ง ยั่งยืน
- จ.ยุทธศาสตร์การพัฒนาขององค์กรปกครองส่วนท้องถิ่นในเขตจังหวัดลำพูน ยุทธศาสตร์ที่ ๓ การพัฒนาเมืองแห่งคุณภาพชีวิต สุขภาวะและสิ่งแวดล้อมที่ดี

๓.ยุทธศาสตร์การพัฒนาด้านสังคม คุณภาพชีวิต ลดความเหลื่อมล้ำในสังคม

๓.๒ กลยุทธ์ : พัฒนาการส่งเสริมความเข้มแข็งของชุมชนเพื่อให้พึ่งพาตนเองได้อย่างยั่งยืน

(๑)แผนงาน สร้างความเข้มแข็งของชุมชน

| ที่ | โครงการ | วัตถุประสงค์ | เป้าหมาย (ผลผลิตของ โครงการ) | งบประมาณ | | | | | ตัวชี้วัด (KPI) | ผลที่คาดว่าจะได้รับ | ที่มาของ โครงการ | หน่วยงาน รับผิดชอบหลัก |
|-----|--|--|---|---------------|---------------|---------------|---------------|---------------|--------------------------|---|-----------------------------------|---------------------------|
| | | | | ๒๕๖๖ (บาท) | ๒๕๖๗ (บาท) | ๒๕๖๘ (บาท) | ๒๕๖๙ (บาท) | ๒๕๗๐ (บาท) | | | | |
| ๑. | โครงการเงิน อุดหนุนกลุ่ม วิสาหกิจชุมชน กลุ่มอาชีพกลุ่ม ผู้สูงอายุบ้านก้อทุ่ง | เพื่ออุดหนุนกลุ่ม วิสาหกิจชุมชน กลุ่มอาชีพกลุ่ม ผู้สูงอายุบ้านก้อทุ่ง | สนับสนุนเงินอุดหนุน กลุ่มวิสาหกิจชุมชน กลุ่มอาชีพกลุ่ม ผู้สูงอายุบ้านก้อทุ่ง หมู่ ๑ | ๒๐,๐๐๐ | ๒๐,๐๐๐ | ๒๐,๐๐๐ | ๒๐,๐๐๐ | ๒๐,๐๐๐ | กิจกรรมของ กลุ่มอาชีพ | กลุ่มได้รับการ สนับสนุนการ พัฒนาอาชีพ | ความ ต้องการ ของ ประชาชน | ทต.ก้อ |
| ๒. | โครงการเงิน อุดหนุนกลุ่ม | เพื่ออุดหนุนกลุ่ม วิสาหกิจชุมชน | สนับสนุนเงินอุดหนุน กลุ่มวิสาหกิจชุมชน | ๒๐,๐๐๐ | ๒๐,๐๐๐ | ๒๐,๐๐๐ | ๒๐,๐๐๐ | ๒๐,๐๐๐ | กิจกรรมของ กลุ่มอาชีพ | กลุ่มได้รับการ สนับสนุนการ | ความ ต้องการ | ทต.ก้อ |

| | | | | | | | | | | | | |
|-----|---|---|--|---------|---------|---------|---------|---------|--|--|--------------------------------------|--------|
| | วิสาหกิจชุมชน กลุ่มอาชีพกลุ่ม ปลาย่างรมควัน บ้านก้อท่า | กลุ่มอาชีพกลุ่ม ปลาย่างรมควัน บ้านก้อท่า | กลุ่มอาชีพกลุ่มปลา ย่างรมควันบ้านก้อท่า หมู่ ๔ | | | | | | | พัฒนาอาชีพ | ของ ประชาชน | |
| ๓. | โครงการเงิน อุดหนุนกลุ่ม วิสาหกิจชุมชน กลุ่มอาชีพกลุ่มทำ ฝั่วนวมด้วยมือ ตำบลก้อ | เพื่ออุดหนุนกลุ่ม วิสาหกิจชุมชน กลุ่มอาชีพกลุ่มทำ ฝั่วนวมด้วยมือ ตำบลก้อ | สนับสนุนเงินอุดหนุน กลุ่มวิสาหกิจชุมชน กลุ่มอาชีพกลุ่มทำ ฝั่วนวมด้วยมือตำบลก้อ หมู่ ๒ | ๒๐,๐๐๐ | ๒๐,๐๐๐ | ๒๐,๐๐๐ | ๒๐,๐๐๐ | ๒๐,๐๐๐ | กิจกรรมของ กลุ่มอาชีพ | กลุ่มได้รับการ สนับสนุนการ พัฒนาอาชีพ | ความ ต้องการ ของ ประชาชน | ทต.ก้อ |
| ๔. | โครงการเงิน อุดหนุนกลุ่ม วิสาหกิจชุมชน กลุ่มอาชีพกลุ่ม แปรรูปผลไม้และ ถนอมอาหาร ตำบลก้อ | เพื่ออุดหนุนกลุ่ม วิสาหกิจชุมชน กลุ่มอาชีพกลุ่ม แปรรูปผลไม้และ ถนอมอาหาร ตำบลก้อ | สนับสนุนเงินอุดหนุน กลุ่มวิสาหกิจชุมชน กลุ่มอาชีพกลุ่มแปรรูป ผลไม้และถนอม อาหารตำบลก้อ หมู่ ๔ | ๒๐,๐๐๐ | ๒๐,๐๐๐ | ๒๐,๐๐๐ | ๒๐,๐๐๐ | ๒๐,๐๐๐ | กิจกรรมของ กลุ่มอาชีพ | กลุ่มได้รับการ สนับสนุนการ พัฒนาอาชีพ | ความ ต้องการ ของ ประชาชน | ทต.ก้อ |
| ๕. | โครงการส่งเสริม สนับสนุนวัสดุ อุปกรณ์กลุ่ม ทอผ้าด้วยมือ บ้านก้อหนอง | เพื่อส่งเสริม สนับสนุนวัสดุ อุปกรณ์กลุ่ม ทอผ้าด้วยมือ บ้านก้อหนอง | ส่งเสริมสนับสนุนวัสดุ อุปกรณ์กลุ่ม ทอผ้าด้วยมือ บ้านก้อหนอง (ที่ทอผ้า อิตฝ้าย) ม.๒ | ๒๐,๐๐๐ | ๒๐,๐๐๐ | ๒๐,๐๐๐ | ๒๐,๐๐๐ | ๒๐,๐๐๐ | วัสดุ อุปกรณ์ ในการทอผ้า เพียงพอ | กลุ่มมีวัสดุ อุปกรณ์ใน การทอผ้า เพียงพอ | ความ ต้องการ ของกลุ่ม อาชีพ | ทต.ก้อ |
| รวม | ..๕..โครงการ | | | ๑๐๐,๐๐๐ | ๑๐๐,๐๐๐ | ๑๐๐,๐๐๐ | ๑๐๐,๐๐๐ | ๑๐๐,๐๐๐ | | | | |

บัญชีโครงการพัฒนา

รายละเอียดโครงการพัฒนา
ที่นำมาจากแผนพัฒนาหมู่บ้านและแผนพัฒนาชุมชน
(พ.ศ.๒๕๖๖-๒๕๗๐)

เทศบาลตำบลก้อ อำเภอลี้ จังหวัดลำพูน

ก.ยุทธศาสตร์ชาติ ๒๐ ปี ยุทธศาสตร์ที่ ๕ ด้านการสร้างการเติบโตบนคุณภาพชีวิตที่เป็นมิตรกับสิ่งแวดล้อม

ข.แผนพัฒนาเศรษฐกิจและสังคมแห่งชาติ ฉบับที่ ๑๓ หมายเหตุที่ ๑๐ ไทยมีเศรษฐกิจหมุนเวียนและสังคมคาร์บอนต่ำ

หมายเหตุที่ ๑๑ ไทยสามารถลดความเสี่ยงและผลกระทบจากภัยธรรมชาติและการเปลี่ยนแปลงสภาพภูมิอากาศ

ค.Sustainable Development Goals:SDGs เป้าหมายที่ ๒ ยุติความหิวโหย บรรลุความมั่นคงทางอาหารและยกระดับโภชนาการและส่งเสริมเกษตรกรรมที่ยั่งยืน

เป้าหมายที่ ๑๕ ปกป้อง พื้นฟูและสนับสนุนการใช้ระบบนิเวศบนบกอย่างยั่งยืน จัดการป่าไม้อย่างยั่งยืน ต่อสู้การกลายสภาพเป็นทะเลทราย หยุดการเสื่อม

โทรมของที่ดินและฟื้นสภาพกลับมาใหม่และหยุดการสูญเสียความหลากหลายทางชีวภาพ

ง.แผนพัฒนาจังหวัดลำพูน ประเด็นที่ ๑ เมืองที่เป็นมิตรต่อสิ่งแวดล้อม

จ.ยุทธศาสตร์การพัฒนาขององค์กรปกครองส่วนท้องถิ่นในเขตจังหวัดลำพูน ยุทธศาสตร์ที่ ๓ เมืองแห่งคุณภาพชีวิต สุขภาวะและสิ่งแวดล้อมที่ดี

๔.ยุทธศาสตร์การพัฒนาด้านทรัพยากรที่เป็นมิตรต่อสิ่งแวดล้อม

๔.๒ กลยุทธ์ : เสริมสร้างความร่วมมือและสร้างจิตสำนึกให้กับประชาชนในการดำเนินการอนุรักษ์ การคุ้มครองดูแลและบำรุงรักษาต้นไม้ตลอดจน

ทรัพยากรธรรมชาติอื่นๆ ให้เกิดประโยชน์และเกิดผลสำเร็จอย่างยั่งยืนและตามแนวทางพระราชดำริ

(๑)แผนงาน การเกษตร

| ที่ | โครงการ | วัตถุประสงค์ | เป้าหมาย (ผลผลิตของ โครงการ) | งบประมาณ | | | | | ตัวชี้วัด (KPI) | ผลที่คาดว่าจะได้รับ | ที่มาของ โครงการ | หน่วยงาน รับผิดชอบหลัก |
|-----|---|---|---|---------------|---------------|---------------|---------------|---------------|--------------------|---------------------|-----------------------|---------------------------|
| | | | | ๒๕๖๖ (บาท) | ๒๕๖๗ (บาท) | ๒๕๖๘ (บาท) | ๒๕๖๙ (บาท) | ๒๕๗๐ (บาท) | | | | |
| ๑. | โครงการก่อสร้างฝายชะลอน้ำตักตะกอนดินตำบลก้อ | เพื่อก่อสร้างฝายชะลอน้ำตักตะกอนดินตำบลก้อ | ก่อสร้างฝายชะลอน้ำตักตะกอนดินตำบลก้อ หมู่ ๑ | ๑๐๐,๐๐๐ | ๑๐๐,๐๐๐ | ๑๐๐,๐๐๐ | ๑๐๐,๐๐๐ | ๑๐๐,๐๐๐ | แหล่งเก็บกักน้ำ | มีแหล่งเก็บกักน้ำ | ความต้องการของประชาชน | ทต.ก้อ |

| | | | | | | | | | | | | |
|----|--|--|---|--------|--------|--------|--------|--------|--|--|-----------------------------------|--------|
| ๒. | โครงการปลูกต้นไม้ สร้างสวนสุขภาพ ลานข้างป่าช้า บ้านก้อทุ่ง หมู่ ๑ | เพื่อปลูกต้นไม้สร้าง สวนสุขภาพ ลานข้างป่าช้า บ้านก้อทุ่ง หมู่ ๑ | ต้นไม้สร้างสวน สุขภาพ ลานข้าง ป่าช้า บ้านก้อทุ่ง หมู่ ๑ | ๒๐,๐๐๐ | ๒๐,๐๐๐ | ๒๐,๐๐๐ | ๒๐,๐๐๐ | ๒๐,๐๐๐ | สถานที่ออก กำลังกาย | มีสถานที่ออก กำลังกาย | ความ ต้องการ ของ ประชาชน | ทต.ก้อ |
| ๓. | โครงการเพิ่มเชื้อ และปริมาณเห็ดใน ป่าชุมชนบ้านก้อทุ่ง | เพื่อเพิ่มเชื้อและ ปริมาณเห็ดในป่า ชุมชนบ้านก้อทุ่ง | เพิ่มเชื้อและ ปริมาณเห็ดในป่า ชุมชนบ้านก้อทุ่ง หมู่ ๑ | ๒๐,๐๐๐ | ๒๐,๐๐๐ | ๒๐,๐๐๐ | ๒๐,๐๐๐ | ๒๐,๐๐๐ | จำนวนเห็ดใน ป่าชุมชน | มีเห็ดเกิดเพิ่ม มากขึ้นในป่า ชุมชน | ความ ต้องการ ของ ประชาชน | ทต.ก้อ |
| ๔. | โครงการก่อสร้าง ฝายชะลอน้ำ ตำบลก้อ | เพื่อก่อสร้างฝาย ชะลอน้ำ ตำบลก้อ | สร้างฝายชะลอน้ำ ตำบลก้อ -ห้วยน้ำต้น -ห้วยม่วงแก้ว -ห้วยแพะยาเอ้อย -ห้วยขี้ หมู่ ๓ | ๘๐,๐๐๐ | ๘๐,๐๐๐ | ๘๐,๐๐๐ | ๘๐,๐๐๐ | ๘๐,๐๐๐ | แหล่งเก็บกัก น้ำ | มีแหล่งเก็บ กักน้ำ | ความ ต้องการ ของ ประชาชน | ทต.ก้อ |
| ๕. | โครงการปลูกป่า ทดแทนสองฝั่งลำ ห้วยแม่ก้อ | เพื่อส่งเสริมการปลูก ป่าทดแทนสองฝั่งลำ ห้วยแม่ก้อ | ปลูกป่าทดแทน สองฝั่งลำห้วย แม่ก้อ หมู่ ๒ | ๒๐,๐๐๐ | ๒๐,๐๐๐ | ๒๐,๐๐๐ | ๒๐,๐๐๐ | ๒๐,๐๐๐ | การป้องกันการ พังทลายดิน ตลิ่งลำห้วย | มีการป้องกัน ตลิ่งลำห้วย พังทลาย | ความ ต้องการ ของ ประชาชน | ทต.ก้อ |
| ๖. | โครงการอบรมการ ทำปุ๋ยจากเศษวัสดุพืช | เพื่ออบรมการทำปุ๋ย จากเศษวัสดุพืช | อบรมการทำปุ๋ย จากเศษวัสดุพืช หมู่ ๒ | ๓๐,๐๐๐ | ๓๐,๐๐๐ | ๓๐,๐๐๐ | ๓๐,๐๐๐ | ๓๐,๐๐๐ | การลดต้นทุน ด้านการเกษตร | มีการส่งเสริม การทำปุ๋ย บำรุงพืช | ความ ต้องการ ของ ประชาชน | ทต.ก้อ |

| | | | | | | | | | | | | |
|-----|---|---|--|---------|---------|---------|---------|---------|------------------------------|----------------------------|-----------------------|--------|
| ๗. | โครงการส่งเสริมดูแลรักษาป่าชุมชนให้ยั่งยืน การสร้างอาหารในป่าชุมชน บ้านก้อจอก | เพื่อส่งเสริมดูแลรักษาป่าชุมชนให้ยั่งยืน การสร้างอาหารในป่าชุมชน บ้านก้อจอก | ส่งเสริมดูแลรักษาป่าชุมชนให้ยั่งยืน การสร้างอาหารในป่าชุมชน บ้านก้อจอก ม.๓ | ๒๐,๐๐๐ | ๒๐,๐๐๐ | ๒๐,๐๐๐ | ๒๐,๐๐๐ | ๒๐,๐๐๐ | ความสมบูรณ์ของป่าชุมชน | ป่าชุมชนได้รับการดูแลรักษา | ความต้องการของประชาชน | ทต.ก้อ |
| ๘. | โครงการลดการเผาในพื้นที่การเกษตร ตำบลก้อ | เพื่อรณรงค์ลดการเผาในพื้นที่การเกษตร ตำบลก้อ | ลดการเผาในพื้นที่การเกษตร ตำบลก้อ หมู่ ๓ | ๒๐,๐๐๐ | ๒๐,๐๐๐ | ๒๐,๐๐๐ | ๒๐,๐๐๐ | ๒๐,๐๐๐ | ปัญหาการเผาในพื้นที่การเกษตร | มีการรณรงค์ลดการเผา | ความต้องการของชุมชน | ทต.ก้อ |
| รวม | ...๘...โครงการ | | | ๓๑๐,๐๐๐ | ๓๑๐,๐๐๐ | ๓๑๐,๐๐๐ | ๓๑๐,๐๐๐ | ๓๑๐,๐๐๐ | | | | |

บัญชีโครงการพัฒนา

รายละเอียดโครงการพัฒนา

ที่นำมาจากแผนพัฒนาหมู่บ้านและแผนพัฒนาชุมชน (พ.ศ.๒๕๖๖-๒๕๗๐)

เทศบาลตำบลก้อ อำเภอลี้ จังหวัดลำพูน

ก.ยุทธศาสตร์ชาติ ๒๐ ปี ยุทธศาสตร์ที่ ๑ ยุทธศาสตร์ชาติด้านความมั่นคง

ยุทธศาสตร์ที่ ๒ ยุทธศาสตร์ชาติด้านการสร้างความสามารถในการแข่งขัน

ข.แผนพัฒนาเศรษฐกิจและสังคมแห่งชาติ ฉบับที่ ๑๓ หมายเหตุที่ ๑ ไทยเป็นประเทศชั้นนำด้านสินค้าเกษตรและเกษตรแปรรูปมูลค่าสูง

หมายเหตุที่ ๑๐ ไทยมีเศรษฐกิจหมุนเวียนและสังคมคาร์บอนต่ำ

ค.Sustainable Development Goals:SDGs เป้าหมายที่ ๒ ยุติความหิวโหย บรรลุความมั่นคงทางอาหารและยกระดับโภชนาการ และส่งเสริมเกษตรกรรมที่ยั่งยืน

เป้าหมายที่ ๘ ส่งเสริมการเติบโตทางเศรษฐกิจที่ต่อเนื่อง ครอบคลุมและยั่งยืน การจ้างงานเต็มที่และมีผลิตภาพและการมีงานที่สมควร

สำหรับทุกคน

ง.แผนพัฒนาจังหวัดลำพูน ประเด็นที่ ๔ เมืองแห่งความมั่นคง มั่งคั่ง ยั่งยืน

จ.ยุทธศาสตร์การพัฒนาขององค์กรปกครองส่วนท้องถิ่นในเขตจังหวัดลำพูน ยุทธศาสตร์ที่ ๓ การพัฒนาเมืองแห่งคุณภาพชีวิต สุขภาวะและสิ่งแวดล้อมที่ดี

๔.ยุทธศาสตร์การพัฒนาด้านทรัพยากรที่เป็นมิตรต่อสิ่งแวดล้อม

๔.๓ กลยุทธ์ : พัฒนาคณะความรู้และเสริมสร้างให้องค์กรปกครองส่วนท้องถิ่นเป็นองค์กรแห่งการเรียนรู้ด้านทรัพยากรธรรมชาติและสิ่งแวดล้อม ตลอดจน

การใช้พลังงานทดแทน เพื่อลดผลกระทบจากภาวะโลกร้อน

(๑)แผนงาน อุตสาหกรรมและการโยธา

| ที่ | โครงการ | วัตถุประสงค์ | เป้าหมาย (ผลผลิตของ โครงการ) | งบประมาณ | | | | | ตัวชี้วัด (KPI) | ผลที่คาดว่าจะได้รับ | ที่มาของ โครงการ | หน่วยงาน รับผิดชอบหลัก |
|-----|---|--|--|---------------|---------------|---------------|---------------|---------------|--|-----------------------|-----------------------------------|---------------------------|
| | | | | ๒๕๖๖ (บาท) | ๒๕๖๗ (บาท) | ๒๕๖๘ (บาท) | ๒๕๖๙ (บาท) | ๒๕๗๐ (บาท) | | | | |
| ๑ | โครงการก่อสร้าง โรงอบแห้งพลังงาน แสงอาทิตย์ บ้านก้อจอก หมู่ ๓ | เพื่อก่อสร้าง โรงอบแห้งพลังงาน แสงอาทิตย์ บ้านก้อจอก หมู่ ๓ | โรงอบแห้ง พลังงาน แสงอาทิตย์ บ้านก้อจอก หมู่ ๓ | ๑๒๐,๐๐๐ | ๑๒๐,๐๐๐ | ๑๒๐,๐๐๐ | ๑๒๐,๐๐๐ | ๑๒๐,๐๐๐ | การเพิ่มมูลค่า ผลิตภัณฑ์ อบแห้งของ กลุ่มเกษตรกร | ผลิตภัณฑ์มี คุณภาพ | ความ ต้องการ ของ เกษตรกร | ทต.ก้อ |

| | | | | | | | | | | | | |
|-----|--|--|---|---------|---------|---------|---------|---------|--|---|-----------------------------------|--------|
| ๒ | โครงการก่อสร้าง โรงอบแห้งพลังงาน แสงอาทิตย์ บ้านก้อท่า หมู่ ๔ | เพื่อก่อสร้าง โรงอบแห้งพลังงาน แสงอาทิตย์ บ้านก้อท่า หมู่ ๔ | โรงอบแห้ง พลังงาน แสงอาทิตย์ บ้านก้อท่า หมู่ ๔ | ๑๒๐,๐๐๐ | ๑๒๐,๐๐๐ | ๑๒๐,๐๐๐ | ๑๒๐,๐๐๐ | ๑๒๐,๐๐๐ | มีโรงอบ พลังงานแสง อาทิตย์เพื่อ เพิ่มมูลค่า ผลิตภัณฑ์ อบแห้งของ กลุ่มเกษตรกร | ผลิตภัณฑ์มี คุณภาพ เป็นที่ต้องการ ของผู้บริโภค เพิ่มรายได้ ให้แก่ เกษตรกร | ความ ต้องการ ของ เกษตรกร | ทด.ก้อ |
| รวม | ..๒..โครงการ | | | ๒๔๐,๐๐๐ | ๒๔๐,๐๐๐ | ๒๔๐,๐๐๐ | ๒๔๐,๐๐๐ | ๒๔๐,๐๐๐ | | | | |

บัญชีโครงการพัฒนา

รายละเอียดโครงการพัฒนา
ที่นำมาจากแผนพัฒนาหมู่บ้านและแผนพัฒนาชุมชน
(พ.ศ.๒๕๖๖-๒๕๗๐)
เทศบาลตำบลก้อ อำเภอลี้ จังหวัดลำพูน

- ก.ยุทธศาสตร์ชาติ ๒๐ ปี ยุทธศาสตร์ที่ ๕ ด้านการสร้างการเติบโตบนคุณภาพชีวิตที่เป็นมิตรกับสิ่งแวดล้อม
- ข.แผนพัฒนาเศรษฐกิจและสังคมแห่งชาติ ฉบับที่ ๑๓ หมายความว่า ๑๐ ไทยมีเศรษฐกิจหมุนเวียนและสังคมคาร์บอนต่ำ
หมายความว่า ๑๑ ไทยสามารถลดความเสี่ยงและผลกระทบจากภัยธรรมชาติและการเปลี่ยนแปลงสภาพภูมิอากาศ
- ค.Sustainable Development Goals:SDGs เป้าหมายที่ ๑๕ ปกป้อง พืชพันธุ์และสนับสนุนการใช้ระบบนิเวศบนบกอย่างยั่งยืน จัดการป่าไม้อย่างยั่งยืน ต่อสู้การกลายสภาพเป็นทะเลทราย หยุดการเสื่อมโทรมของที่ดินและฟื้นสภาพกลับมาใหม่และหยุดการสูญเสียความหลากหลายทางชีวภาพ
- ง.แผนพัฒนาจังหวัดลำพูน ประเด็นที่ ๔ เมืองแห่งความมั่นคง มั่งคั่ง ยั่งยืน
- จ.ยุทธศาสตร์การพัฒนาขององค์กรปกครองส่วนท้องถิ่นในเขตจังหวัดลำพูน ยุทธศาสตร์ที่ ๓ การพัฒนาเมืองแห่งคุณภาพชีวิต สุขภาวะและสิ่งแวดล้อมที่ดี
- ๔.ยุทธศาสตร์การพัฒนาด้านทรัพยากรที่เป็นมิตรต่อสิ่งแวดล้อม
- ๔.๕ กลยุทธ์ : พัฒนาด้านการบริหารจัดการทรัพยากรธรรมชาติและสิ่งแวดล้อมอย่างยั่งยืน

(๑)แผนงาน รักษาความสงบภายใน

| ที่ | โครงการ | วัตถุประสงค์ | เป้าหมาย (ผลผลิตของ โครงการ) | งบประมาณ | | | | | ตัวชี้วัด (KPI) | ผลที่คาดว่าจะได้รับ | ที่มาของ โครงการ | หน่วยงาน รับผิดชอบ หลัก |
|-----|---|--|---|---------------|---------------|---------------|---------------|---------------|------------------------|--------------------------------|-----------------------------|-------------------------------|
| | | | | ๒๕๖๖ (บาท) | ๒๕๖๗ (บาท) | ๒๕๖๘ (บาท) | ๒๕๖๙ (บาท) | ๒๕๗๐ (บาท) | | | | |
| ๑. | โครงการป้องกัน ไฟฟ้าและหมอก ควันในตำบลก้อ | เพื่อป้องกันไฟฟ้า และหมอกควันใน ตำบลก้อ หมู่ ๑ | การป้องกันไฟฟ้าและ หมอกควันในตำบลก้อ หมู่ ๑ | ๘๐,๐๐๐ | ๘๐,๐๐๐ | ๘๐,๐๐๐ | ๘๐,๐๐๐ | ๘๐,๐๐๐ | ปัญหาไฟฟ้า หมอกควัน | ปัญหาไฟฟ้า หมอกควัน ลดลง | ความ ต้องการ ของชุมชน | ทต.ก้อ/ ทสจ. |

| | | | | | | | | | | | | |
|-----|--|--|---|---------|---------|---------|---------|---------|--------------------------------|----------------------------------|---------------------|-----------------|
| ๒. | โครงการอบรมลดการเผาในพื้นที่ทำการเกษตร ป่าไม้ บ้านก้อหนอง หมู่ ๒ | เพื่ออบรมลดการเผาในพื้นที่ทำการเกษตร ป่าไม้ บ้านก้อหนอง หมู่ ๒ | อบรมลดการเผาในพื้นที่ทำการเกษตร ป่าไม้ บ้านก้อหนอง หมู่ ๒ | ๒๐,๐๐๐ | ๒๐,๐๐๐ | ๒๐,๐๐๐ | ๒๐,๐๐๐ | ๒๐,๐๐๐ | ปัญหาการเผาในพื้นที่ทำการเกษตร | ลดปัญหาการเผาในพื้นที่ทำการเกษตร | ความต้องการของชุมชน | ทต.ก้อ/ทสจ./พด. |
| ๓. | โครงการป้องกันและแก้ไขปัญหไฟป่าและหมอกควันบ้านก้อจอก | เพื่อป้องกันและแก้ไขปัญหไฟป่าและหมอกควันบ้านก้อจอก | ป้องกันและแก้ไขปัญหไฟป่าและหมอกควันบ้านก้อจอก หมู่ ๓ | ๓๐,๐๐๐ | ๓๐,๐๐๐ | ๓๐,๐๐๐ | ๓๐,๐๐๐ | ๓๐,๐๐๐ | ปัญหาไฟป่าหมอกควัน | ปัญหาไฟป่าหมอกควันลดลง | ความต้องการของชุมชน | ทต.ก้อ/ทสจ. |
| ๔. | โครงการทำแนวกันไฟบ้านก้อท่า หมู่ ๔ | เพื่อทำแนวกันไฟบ้านก้อท่า หมู่ ๔ | แนวกันไฟบ้านก้อท่า หมู่ ๔ | ๕๐,๐๐๐ | ๕๐,๐๐๐ | ๕๐,๐๐๐ | ๕๐,๐๐๐ | ๕๐,๐๐๐ | จำนวนแนวกันไฟ | มีแนวกันไฟป่า | ความต้องการของชุมชน | ทต.ก้อ/ทสจ. |
| ๕. | โครงการสนับสนุนอุปกรณ์ดับไฟป่าบ้านก้อท่า หมู่ ๔ | เพื่อสนับสนุนอุปกรณ์ดับไฟป่าบ้านก้อท่า หมู่ ๔ | สนับสนุนอุปกรณ์ดับไฟป่าบ้านก้อท่า หมู่ ๔ | ๕๐,๐๐๐ | ๕๐,๐๐๐ | ๕๐,๐๐๐ | ๕๐,๐๐๐ | ๕๐,๐๐๐ | อุปกรณ์ดับไฟป่าเพียงพอ | มีอุปกรณ์ดับไฟป่าเพียงพอ | ความต้องการของชุมชน | ทต.ก้อ/ทสจ. |
| รวม | ..๕..โครงการ | | | ๒๓๐,๐๐๐ | ๒๓๐,๐๐๐ | ๒๓๐,๐๐๐ | ๒๓๐,๐๐๐ | ๒๓๐,๐๐๐ | | | | |

รายละเอียดโครงการพัฒนา
 ที่นำมาจากแผนพัฒนาหมู่บ้านและแผนพัฒนาชุมชน (พ.ศ.๒๕๖๖-๒๕๗๐)
 เทศบาลตำบลก้อ อำเภอลี้ จังหวัดลำพูน

- ก.ยุทธศาสตร์ชาติ ๒๐ ปี ยุทธศาสตร์ที่ ๓ ด้านการพัฒนาและเสริมสร้างศักยภาพทรัพยากรมนุษย์
 ยุทธศาสตร์ที่ ๔ ด้านการปรับเปลี่ยนค่านิยมและวัฒนธรรม การสร้างโอกาสและความเสมอภาคทางสังคม
 - ข.แผนพัฒนาเศรษฐกิจและสังคมแห่งชาติ ฉบับที่ ๑๓ หมายความว่า ๙ ไทยมีความยากจนข้ามรุ่นลดลงและมีความคุ้มครองทางสังคมที่เพียงพอเหมาะสม
 หมายความว่า ๑๒ ไทยมีกำลังคนสมรรถนะสูงมุ่งเรียนรู้อย่างต่อเนื่อง ตอบโจทย์การพัฒนาแห่งอนาคต
 - ค.Sustainable Development Goals:SDGs เป้าหมายที่ ๔ สร้างหลักประกันทุกคนมีการศึกษาที่มีคุณภาพอย่างครอบคลุมและเท่าเทียมและสนับสนุนโอกาส
 ในการเรียนรู้ตลอดชีวิต
 - ง.แผนพัฒนาจังหวัดลำพูน ประเด็นที่ ๔ เมืองแห่งความมั่นคง มั่งคั่ง ยั่งยืน
 - จ.ยุทธศาสตร์การพัฒนาขององค์กรปกครองส่วนท้องถิ่นในเขตจังหวัดลำพูน ยุทธศาสตร์ที่ ๓ การพัฒนาเมืองแห่งคุณภาพชีวิต สุขภาวะและสิ่งแวดล้อมที่ดี
- ๕.ยุทธศาสตร์การพัฒนาด้านการศึกษา วัฒนธรรมชุมชนและการท่องเที่ยว
- ๕.๑ กลยุทธ์ : ส่งเสริมและสนับสนุนการพัฒนาคุณภาพมาตรฐานการศึกษาทั้งในระบบ นอกระบบและการศึกษาตามอัธยาศัยให้มีคุณภาพและตามเกณฑ์
 มาตรฐาน

(๑)แผนงาน การศึกษา

| ที่ | โครงการ | วัตถุประสงค์ | เป้าหมาย (ผลผลิตของ โครงการ) | งบประมาณ | | | | | ตัวชี้วัด (KPI) | ผลที่คาดว่าจะได้รับ | ที่มาของ โครงการ | หน่วยงาน รับผิดชอบ หลัก |
|-----|---|---|---|---------------|---------------|---------------|---------------|---------------|-------------------------------------|--|-----------------------------|-------------------------------|
| | | | | ๒๕๖๖ (บาท) | ๒๕๖๗ (บาท) | ๒๕๖๘ (บาท) | ๒๕๖๙ (บาท) | ๒๕๗๐ (บาท) | | | | |
| ๑. | โครงการส่งเสริม สนับสนุนรับส่ง นักเรียนในพื้นที่ ห่างไกล | เพื่อส่งเสริม สนับสนุนรับส่ง นักเรียนในพื้นที่ ห่างไกล | ส่งเสริมสนับสนุนรถ รับส่งนักเรียนในพื้นที่ ห่างไกล หมู่ ๑ | ๑๒๐,๐๐๐ | ๑๒๐,๐๐๐ | ๑๒๐,๐๐๐ | ๑๒๐,๐๐๐ | ๑๒๐,๐๐๐ | การลดภาระค่า ใช้ของ ครัวเรือน | มีรถรับส่ง นักเรียนใน พื้นที่ ห่างไกล | ความ ต้องการ ของชุมชน | ทต.ก้อ |
| รวม | ..๑..โครงการ | | | ๑๒๐,๐๐๐ | ๑๒๐,๐๐๐ | ๑๒๐,๐๐๐ | ๑๒๐,๐๐๐ | ๑๒๐,๐๐๐ | | | | |

รายละเอียดโครงการพัฒนา
 ที่นำมาจากแผนพัฒนาหมู่บ้านและแผนพัฒนาชุมชน
 (พ.ศ.๒๕๖๖-๒๕๗๐)
 เทศบาลตำบลก้อ อำเภอลี้ จังหวัดลำพูน

- ก.ยุทธศาสตร์ชาติ ๒๐ ปี ยุทธศาสตร์ที่ ๔ ด้านการปรับเปลี่ยนค่านิยมและวัฒนธรรม การสร้างโอกาสและความเสมอภาคทางสังคม
 - ข.แผนพัฒนาเศรษฐกิจและสังคมแห่งชาติ ฉบับที่ ๑๓ หมายความว่า ๑๒ ไทยมีกำลังคนสมรรถนะสูงมุ่งเรียนรู้อย่างต่อเนื่อง ตอบโจทย์การพัฒนาแห่งอนาคต
 - ค.Sustainable Development Goals:SDGs เป้าหมายที่ ๘ ส่งเสริมการเติบโตทางเศรษฐกิจที่ต่อเนื่อง ครอบคลุมและยั่งยืน การจ้างงานเต็มที่และมีผลิตภาพและการจ้างงานที่สมควรสำหรับทุกคน
 - ง.แผนพัฒนาจังหวัดลำพูน ประเด็นที่ ๑ เมืองแห่งวัฒนธรรมและการท่องเที่ยวเชิงวัฒนธรรมอัตลักษณ์วิถี
 - จ.ยุทธศาสตร์การพัฒนาขององค์กรปกครองส่วนท้องถิ่นในเขตจังหวัดลำพูน ยุทธศาสตร์ที่ ๔ การพัฒนาเมืองแห่งภูมิปัญญาและการเรียนรู้ตลอดชีวิต
- ๕.ยุทธศาสตร์การพัฒนาด้านการศึกษา วัฒนธรรมชุมชนและการท่องเที่ยว
- ๕.๕ กลยุทธ์ : ส่งเสริมและสนับสนุนการศาสนา การอนุรักษ์ ฟื้นฟูวัฒนธรรมล้านนา จารีตประเพณีและภูมิปัญญาท้องถิ่น

(๑)แผนงาน การศึกษา

| ที่ | โครงการ | วัตถุประสงค์ | เป้าหมาย (ผลผลิตของ โครงการ) | งบประมาณ | | | | | ตัวชี้วัด (KPI) | ผลที่คาดว่าจะ ได้รับ | ที่มาของ โครงการ | หน่วยงาน รับผิดชอบ หลัก |
|-----|---|---|--|---------------|---------------|---------------|---------------|---------------|-------------------------------|---|-----------------------------|-------------------------------|
| | | | | ๒๕๖๖ (บาท) | ๒๕๖๗ (บาท) | ๒๕๖๘ (บาท) | ๒๕๖๙ (บาท) | ๒๕๗๐ (บาท) | | | | |
| ๑. | โครงการสนับสนุน เครื่องเล่นดนตรี พื้นบ้าน /สากล | เพื่อสนับสนุน เครื่องเล่นดนตรี พื้นบ้าน /สากล | สนับสนุนเครื่องเล่น ดนตรีพื้นบ้าน /สากล หมู่ ๑ | ๕๐,๐๐๐ | ๕๐,๐๐๐ | ๕๐,๐๐๐ | ๕๐,๐๐๐ | ๕๐,๐๐๐ | การอนุรักษ์ ดนตรีพื้นเมือง | มีการ สนับสนุน เครื่องเล่น ดนตรี พื้นเมือง/ สากล | ความ ต้องการ ของชุมชน | ทต.ก้อ |

| | | | | | | | | | | | | |
|-----|---|---|--|--------|--------|--------|--------|--------|--------------------------------------|---|----------------------|--------|
| ๒. | โครงการส่งเสริมการเรียนรู้ ประเพณี วัฒนธรรมเด็กและเยาวชน | เพื่อส่งเสริมการเรียนรู้ ประเพณี วัฒนธรรมเด็กและเยาวชน | ส่งเสริมการเรียนรู้ ประเพณีวัฒนธรรม เด็กและเยาวชน หมู่ ๒ | ๒๐,๐๐๐ | ๒๐,๐๐๐ | ๒๐,๐๐๐ | ๒๐,๐๐๐ | ๒๐,๐๐๐ | การเรียนรู้ ประเพณี วัฒนธรรม | มีการส่งเสริมการเรียนรู้ด้าน วัฒนธรรม ประเพณี | ความต้องการ ของชุมชน | ทต.ก้อ |
| ๓. | โครงการสนับสนุน ส่งเสริมกิจกรรม ด้านวัฒนธรรม ประเพณี ดนตรี พื้นบ้านแก่ ผู้สูงอายุและ เยาวชน | เพื่อสนับสนุน ส่งเสริมกิจกรรม ด้านวัฒนธรรม ประเพณี ดนตรี พื้นบ้านแก่ ผู้สูงอายุและ เยาวชน | สนับสนุนส่งเสริม กิจกรรมด้าน วัฒนธรรมประเพณี ดนตรีพื้นบ้านแก่ ผู้สูงอายุและเยาวชน หมู่ ๓ | ๒๐,๐๐๐ | ๒๐,๐๐๐ | ๒๐,๐๐๐ | ๒๐,๐๐๐ | ๒๐,๐๐๐ | ผู้เข้าร่วม กิจกรรม วัฒนธรรม ประเพณี | มีการ ส่งเสริม กิจกรรม วัฒนธรรม ประเพณี | ความต้องการ ของชุมชน | ทต.ก้อ |
| รวม | ..๓..โครงการ | | | ๔๐,๐๐๐ | ๔๐,๐๐๐ | ๔๐,๐๐๐ | ๔๐,๐๐๐ | ๔๐,๐๐๐ | | | | |

บัญชีโครงการพัฒนา

รายละเอียดโครงการพัฒนา
ที่นำมาจากแผนพัฒนาหมู่บ้านและแผนพัฒนาชุมชน
(พ.ศ.๒๕๖๖-๒๕๗๐)

เทศบาลตำบลก้อ อำเภอลี้ จังหวัดลำพูน

- ก.ยุทธศาสตร์ชาติ ๒๐ ปี ยุทธศาสตร์ที่ ๒ ด้านการสร้างความสามารถในการแข่งขัน
- ข.แผนพัฒนาเศรษฐกิจและสังคมแห่งชาติ ฉบับที่ ๑๓ หมุดหมายที่ ๒ ไทยเป็นจุดหมายของการท่องเที่ยวที่เน้นคุณภาพและความยั่งยืน
หมุดหมายที่ ๑๒ ไทยมีกำลังคนสมรรถนะสูงมุ่งเรียนรู้อย่างต่อเนื่อง ตอบโจทย์การพัฒนาแห่งอนาคต
- ค.Sustainable Development Goals:SDGs เป้าหมายที่ ๘ ส่งเสริมการเติบโตทางเศรษฐกิจอย่างต่อเนื่อง ครอบคลุมและยั่งยืน การจ้างงานเต็มที่และมีประสิทธิภาพและการมีงานที่สมควรสำหรับทุกคน
- ง.แผนพัฒนาจังหวัดลำพูน ประเด็นที่ ๑ เมืองแห่งวัฒนธรรมและการท่องเที่ยวเชิงวัฒนธรรมอัตลักษณ์วิถี
- จ.ยุทธศาสตร์การพัฒนาขององค์กรปกครองส่วนท้องถิ่นในเขตจังหวัดลำพูน ยุทธศาสตร์ที่ ๑ การพัฒนาเมืองแห่งวัฒนธรรมความหลากหลายและการท่องเที่ยวเชิงวัฒนธรรมในวิถีใหม่

๕.ยุทธศาสตร์การพัฒนาด้านการศึกษา วัฒนธรรมชุมชนและการท่องเที่ยว

๕.๖ กลยุทธ์ : ส่งเสริมและพัฒนาการท่องเที่ยวในตำบลก้อ

(๑)แผนงาน การศาสนา วัฒนธรรมและนันทนาการ

| ที่ | โครงการ | วัตถุประสงค์ | เป้าหมาย (ผลผลิตของ โครงการ) | งบประมาณ | | | | | ตัวชี้วัด (KPI) | ผลที่คาดว่าจะได้รับ | ที่มาของ โครงการ | หน่วยงาน รับผิดชอบหลัก |
|-----|--|--|---|---------------|---------------|---------------|---------------|---------------|------------------------------|---|---------------------|---------------------------|
| | | | | ๒๕๖๖ (บาท) | ๒๕๖๗ (บาท) | ๒๕๖๘ (บาท) | ๒๕๖๙ (บาท) | ๒๕๗๐ (บาท) | | | | |
| ๑. | โครงการส่งเสริมการท่องเที่ยวในชุมชนตำบลก้อ | เพื่อส่งเสริมการท่องเที่ยวในชุมชนตำบลก้อ | ส่งเสริมการท่องเที่ยวในชุมชน ตำบลก้อ หมู่ ๑ | ๒๐,๐๐๐ | ๒๐,๐๐๐ | ๒๐,๐๐๐ | ๒๐,๐๐๐ | ๒๐,๐๐๐ | กิจกรรมการท่องเที่ยวของชุมชน | มีการจัดกิจกรรมส่งเสริมการท่องเที่ยวในชุมชน | ความต้องการของชุมชน | ทต.ก้อ/ พช.อ.ลี้ |

| | | | | | | | | | | | | |
|----|--|--|--|--------|--------|--------|--------|--------|---|--|--------------------------|-----------------|
| ๒. | โครงการส่งเสริมพัฒนาบรรจุภัณฑ์ผลิตภัณฑ์ของกลุ่มอาชีพบ้านก้อทุ่ง หมู่ ๑ | เพื่อส่งเสริมพัฒนาบรรจุภัณฑ์ผลิตภัณฑ์ของกลุ่มอาชีพบ้านก้อทุ่ง หมู่ ๑ | ส่งเสริมพัฒนาบรรจุภัณฑ์ผลิตภัณฑ์ของกลุ่มอาชีพบ้านก้อทุ่ง หมู่ ๑ | ๒๐,๐๐๐ | ๒๐,๐๐๐ | ๒๐,๐๐๐ | ๒๐,๐๐๐ | ๒๐,๐๐๐ | บรรจุภัณฑ์ของกลุ่มอาชีพ | การส่งเสริมการออกแบบบรรจุภัณฑ์ของกลุ่มอาชีพ | ความต้องการของกลุ่มอาชีพ | ทต.ก้อ |
| ๓. | โครงการส่งเสริมและสืบสานวัฒนธรรมประเพณีท้องถิ่นบ้านก้อทุ่ง หมู่ ๑ | เพื่อส่งเสริมประเพณีสร้างพระธาตุสุลี้เวียงก้อ กินเฮ้าท์ ฟังธรรมหัวฝาย สรงน้ำพระบาททางวี เลี้ยงผีเมือง ฟังธรรมกลางบ้าน เทศมหาชาติ บ้านก้อทุ่ง | ส่งเสริมประเพณีสร้างพระธาตุสุลี้เวียงก้อ กินเฮ้าท์ ฟังธรรมหัวฝาย สรงน้ำพระบาททางวี เลี้ยงผีเมือง ฟังธรรมกลางบ้าน เทศมหาชาติ บ้านก้อทุ่ง หมู่ ๑ | ๒๐,๐๐๐ | ๒๐,๐๐๐ | ๒๐,๐๐๐ | ๒๐,๐๐๐ | ๒๐,๐๐๐ | การส่งเสริมและสืบสานวัฒนธรรมประเพณีท้องถิ่น | มีกิจกรรมการส่งเสริมและสืบสานวัฒนธรรมประเพณีท้องถิ่น | ความต้องการของชุมชน | ทต.ก้อ |
| ๔. | โครงการสร้างพระธาตุ วัดก้อยีน วัดบ้านเก่า | เพื่อจัดกิจกรรมสร้างพระธาตุวัดก้อยีน วัดบ้านเก่า | กิจกรรมสร้างพระธาตุ วัดก้อยีน วัดบ้านเก่า หมู่ ๓ | ๓๐,๐๐๐ | ๓๐,๐๐๐ | ๓๐,๐๐๐ | ๓๐,๐๐๐ | ๓๐,๐๐๐ | การส่งเสริมและสืบสานวัฒนธรรมประเพณีท้องถิ่น | มีกิจกรรมการส่งเสริมและสืบสานวัฒนธรรมประเพณีท้องถิ่น | ความต้องการของชุมชน | ทต.ก้อ |
| ๕. | โครงการจัดตั้งเครือข่ายที่พักนักท่องเที่ยวนักท่องเที่ยว (โฮมสเตย์) | เพื่อจัดตั้งเครือข่ายที่พักนักท่องเที่ยวนักท่องเที่ยว (โฮมสเตย์) | เครือข่ายที่พักนักท่องเที่ยวนักท่องเที่ยว (โฮมสเตย์) หมู่ ๔ | ๒๐,๐๐๐ | ๒๐,๐๐๐ | ๒๐,๐๐๐ | ๒๐,๐๐๐ | ๒๐,๐๐๐ | จำนวนที่พักในชุมชน | มีเครือข่ายจัดที่พักบริการนักท่องเที่ยว | ความต้องการของเครือข่าย | ทต.ก้อ/ อบจ. |

| | | | | | | | | | | | | |
|-----|--|--|--|--------|--------|--------|--------|--------|--------------------------------------|--|-----------------------------|--------|
| ๖. | โครงการส่งเสริม การท่องเที่ยว เทศกาลดอกฝ้าย บานที่บ้านก้อ | เพื่อส่งเสริมการ ท่องเที่ยว เทศกาล ดอกฝ้ายบานที่ บ้านก้อ | ส่งเสริมการท่องเที่ยว เทศกาลดอกฝ้ายบาน ที่บ้านก้อ หมู่ ๑ | ๒๐,๐๐๐ | ๒๐,๐๐๐ | ๒๐,๐๐๐ | ๒๐,๐๐๐ | ๒๐,๐๐๐ | กิจกรรม ส่งเสริมการ ท่องเที่ยว | มีการจัด กิจกรรม ส่งเสริมการ ท่องเที่ยว | ความ ต้องการ ของชุมชน | ทต.ก้อ |
| ๗. | โครงการส่งเสริม การท่องเที่ยว ธนาคารปลา | เพื่อส่งเสริมการ ท่องเที่ยว ธนาคารปลา | ส่งเสริมการท่องเที่ยว ธนาคารปลา หมู่ ๔ | ๒๐,๐๐๐ | ๒๐,๐๐๐ | ๒๐,๐๐๐ | ๒๐,๐๐๐ | ๒๐,๐๐๐ | กิจกรรม ส่งเสริมการ ท่องเที่ยว | มีการจัด กิจกรรม ส่งเสริมการ ท่องเที่ยว | ความ ต้องการ ของชุมชน | ทต.ก้อ |
| ๘. | โครงการส่งเสริม การท่องเที่ยว เทศกาลปลาอะดื้อ | เพื่อส่งเสริมการ ท่องเที่ยว เทศกาล ปลาอะดื้อ | ส่งเสริมการท่องเที่ยว เทศกาลปลาอะดื้อ หมู่ ๔ | ๒๐,๐๐๐ | ๒๐,๐๐๐ | ๒๐,๐๐๐ | ๒๐,๐๐๐ | ๒๐,๐๐๐ | กิจกรรม ส่งเสริมการ ท่องเที่ยว | มีการจัด กิจกรรม ส่งเสริมการ ท่องเที่ยว | ความ ต้องการ ของชุมชน | ทต.ก้อ |
| ๙. | โครงการส่งเสริม การท่องเที่ยวทาง วัฒนธรรม ไร่พระ เจ้าทันใจวัดก้อยืน วัดบ้านเก่าบ้าน เกิดครูบาวงษ์ | เพื่อส่งเสริมการ ท่องเที่ยวทาง วัฒนธรรม ไร่พระ เจ้าทันใจวัดก้อยืน วัดบ้านเก่าบ้าน เกิดครูบาวงษ์ | ส่งเสริมการท่องเที่ยว ทางวัฒนธรรม ไร่พระ เจ้าทันใจวัดก้อยืน วัดบ้านเก่าบ้านเกิด ครูบาวงษ์ หมู่ ๓ | ๒๐,๐๐๐ | ๒๐,๐๐๐ | ๒๐,๐๐๐ | ๒๐,๐๐๐ | ๒๐,๐๐๐ | กิจกรรม ส่งเสริมการ ท่องเที่ยว | มีการจัด กิจกรรม ส่งเสริมการ ท่องเที่ยว | ความ ต้องการ ของชุมชน | ทต.ก้อ |
| ๑๐. | โครงการส่งเสริม การท่องเที่ยวทาง วัฒนธรรม วัดบ้าน เก่า พระบาทผาตั้ง วัดก้อยืน หมู่ ๓ | เพื่อส่งเสริมการ ท่องเที่ยวทาง วัฒนธรรม วัดบ้าน เก่า พระบาทผาตั้ง วัดก้อยืน หมู่ ๓ | ส่งเสริมการท่องเที่ยว ทางวัฒนธรรม วัดบ้าน เก่า พระบาทผาตั้ง วัดก้อยืน หมู่ ๓ | ๒๐,๐๐๐ | ๒๐,๐๐๐ | ๒๐,๐๐๐ | ๒๐,๐๐๐ | ๒๐,๐๐๐ | กิจกรรม ส่งเสริมการ ท่องเที่ยว | มีการจัด กิจกรรม ส่งเสริมการ ท่องเที่ยว | ความ ต้องการ ของชุมชน | ทต.ก้อ |

| | | | | | | | | | | | | |
|-----|---|---|--|---------|---------|---------|---------|---------|--|---|-----------------------------|--------|
| ๑๑. | โครงการอนุรักษ์ ฟื้นฟูวัฒนธรรม ประเพณี วัน สำคัญทางศาสนา | เพื่ออนุรักษ์ฟื้นฟู วัฒนธรรม ประเพณี วัน สำคัญทางศาสนา | อนุรักษ์ฟื้นฟู วัฒนธรรม ประเพณี วันสำคัญทางศาสนา หมู่ ๑ | ๒๐,๐๐๐ | ๒๐,๐๐๐ | ๒๐,๐๐๐ | ๒๐,๐๐๐ | ๒๐,๐๐๐ | การอนุรักษ์ ฟื้นฟู วัฒนธรรม ประเพณี | มีการการ อนุรักษ์ฟื้นฟู วัฒนธรรม ประเพณี | ความ ต้องการ ของชุมชน | ทต.ก้อ |
| ๑๒. | โครงการส่งเสริม สนับสนุนศิลปะ และวัฒนธรรม พื้นบ้าน | เพื่อส่งเสริม สนับสนุนศิลปะ และวัฒนธรรม พื้นบ้าน | ส่งเสริมสนับสนุน ศิลปะและวัฒนธรรม พื้นบ้าน หมู่ ๒ | ๒๐,๐๐๐ | ๒๐,๐๐๐ | ๒๐,๐๐๐ | ๒๐,๐๐๐ | ๒๐,๐๐๐ | การสนับสนุน ศิลปะและ วัฒนธรรม | มีการ สนับสนุน ศิลปะและ วัฒนธรรม | ความ ต้องการ ของชุมชน | ทต.ก้อ |
| ๑๓. | โครงการส่งเสริม วัฒนธรรม ประเพณีสงน้ำ พระบาทผาตั้ง หมู่ ๔ | เพื่อส่งเสริม วัฒนธรรม ประเพณีสงน้ำ พระบาทผาตั้ง หมู่ ๔ | ส่งเสริมวัฒนธรรม ประเพณีสงน้ำพระ บาทผาตั้ง หมู่ ๔ | ๒๐,๐๐๐ | ๒๐,๐๐๐ | ๒๐,๐๐๐ | ๒๐,๐๐๐ | ๒๐,๐๐๐ | การอนุรักษ์ ฟื้นฟู วัฒนธรรม ประเพณี | มีการการ อนุรักษ์ฟื้นฟู วัฒนธรรม ประเพณี | ความ ต้องการ ของชุมชน | ทต.ก้อ |
| ๑๔. | โครงการสนับสนุน วัฒนธรรม ประเพณีเดือน ๔ และเดือน ๙ | เพื่อสนับสนุน วัฒนธรรม ประเพณีเดือน ๔ และเดือน ๙ | สนับสนุนวัฒนธรรม ประเพณีเดือน ๔ และ เดือน ๙ หมู่ ๓ | ๒๐,๐๐๐ | ๒๐,๐๐๐ | ๒๐,๐๐๐ | ๒๐,๐๐๐ | ๒๐,๐๐๐ | การอนุรักษ์ ฟื้นฟู วัฒนธรรม ประเพณี | มีการการ อนุรักษ์ฟื้นฟู วัฒนธรรม ประเพณี | ความ ต้องการ ของชุมชน | ทต.ก้อ |
| ๑๕. | โครงการส่งเสริม สนับสนุนประเพณี ฟังธรรมกลางบ้าน | เพื่อส่งเสริม สนับสนุนประเพณี ฟังธรรมกลางบ้าน | ส่งเสริมสนับสนุน ประเพณีฟังธรรม กลางบ้าน หมู่ ๑ | ๒๐,๐๐๐ | ๒๐,๐๐๐ | ๒๐,๐๐๐ | ๒๐,๐๐๐ | ๒๐,๐๐๐ | การอนุรักษ์ ฟื้นฟู วัฒนธรรม ประเพณี | มีการการ อนุรักษ์ฟื้นฟู วัฒนธรรม ประเพณี | ความ ต้องการ ของชุมชน | ทต.ก้อ |
| รวม | ...๑๕..โครงการ | | | ๓๑๐,๐๐๐ | ๓๑๐,๐๐๐ | ๓๑๐,๐๐๐ | ๓๑๐,๐๐๐ | ๓๑๐,๐๐๐ | | | | |

บัญชีโครงการพัฒนา

รายละเอียดโครงการพัฒนา
 ที่นำมาจากแผนพัฒนาหมู่บ้านและแผนพัฒนาชุมชน
 (พ.ศ.๒๕๖๖-๒๕๗๐)
 เทศบาลตำบลก้อ อำเภอลี้ จังหวัดลำพูน

- ก.ยุทธศาสตร์ชาติ ๒๐ ปี ยุทธศาสตร์ที่ ๓ ด้านการพัฒนาและเสริมสร้างศักยภาพทรัพยากรมนุษย์
- ข.แผนพัฒนาเศรษฐกิจและสังคมแห่งชาติ ฉบับที่ ๑๓ หมายความว่า ๔ ไทยเป็นศูนย์กลางทางการแพทย์และสุขภาพมูลค่าสูง
 หมายความว่า ๑๒ ไทยมีกำลังคนสมรรถนะสูงมุ่งเรียนรู้อย่างต่อเนื่อง ตอบโจทย์การพัฒนาแห่งอนาคต
- ค.Sustainable Development Goals:SDGs เป้าหมายที่ ๓ สร้างหลักประกันว่าคนมีชีวิตที่มีสุขภาพดีและส่งเสริมสวัสดิภาพสำหรับทุกคนในทุกวัย
- ง.แผนพัฒนาจังหวัดลำพูน ประเด็นที่ ๔ เมืองแห่งความมั่นคง มั่งคั่ง ยั่งยืน
- จ.ยุทธศาสตร์การพัฒนาขององค์กรปกครองส่วนท้องถิ่นในเขตจังหวัดลำพูน ยุทธศาสตร์ที่ ๓ การพัฒนาเมืองแห่งคุณภาพชีวิต สุขภาวะ และสิ่งแวดล้อม

๖.ยุทธศาสตร์การพัฒนาด้านระบบสาธารณสุขและการเสริมสร้างสุขภาพประชาชนบนภูมิปัญญาท้องถิ่น

๖.๑ กลยุทธ์ : แนวทางการสร้างเสริมความเข้มแข็งของชุมชนด้านสาธารณสุขเพื่อการพึ่งพาตนเองสู่การมีสุขภาพที่ดี

(๑)แผนงาน สาธารณสุข

| ที่ | โครงการ | วัตถุประสงค์ | เป้าหมาย (ผลผลิตของ โครงการ) | งบประมาณ | | | | | ตัวชี้วัด (KPI) | ผลที่คาดว่าจะได้รับ | ที่มาของ โครงการ | หน่วยงาน รับผิดชอบหลัก |
|-----|--|---|---|---------------|---------------|---------------|---------------|---------------|-----------------------------|--|-----------------------------|---------------------------|
| | | | | ๒๕๖๖ (บาท) | ๒๕๖๗ (บาท) | ๒๕๖๘ (บาท) | ๒๕๖๙ (บาท) | ๒๕๗๐ (บาท) | | | | |
| ๑. | โครงจัดซื้อ ทรายอะเบท และ น้ำยาชุบมุ้ง | เพื่อจัดซื้อ ทรายอะเบท และ น้ำยาชุบมุ้ง | จัดซื้อทรายอะเบท และน้ำยาชุบมุ้ง หมู่ ๓ | ๕๐,๐๐๐ | ๕๐,๐๐๐ | ๕๐,๐๐๐ | ๕๐,๐๐๐ | ๕๐,๐๐๐ | ปัญหาด้านโรค ไข้เลือดออก | มีการป้องกัน และควบคุม การแพร่ ระบาดของ โรค ไข้เลือดออก | ความ ต้องการ ของชุมชน | ทต.ก้อ |

| | | | | | | | | | | | | |
|-----|---|--|--|---------|---------|---------|---------|---------|--------------------------------------|--|-----------------------------|--------|
| ๒. | โครงการพ่นหมอก ควัน/ละอองฝอย กำจัดยุง | เพื่อดำเนินการพ่น หมอกควัน/ละออง ฝอยกำจัดยุง | พ่นหมอกควัน/ ละอองฝอยกำจัดยุง หมู่ ๒ | ๕๐,๐๐๐ | ๕๐,๐๐๐ | ๕๐,๐๐๐ | ๕๐,๐๐๐ | ๕๐,๐๐๐ | การเกิดโรค ไข้เลือดออกใน ชุมชน | มีการป้องกัน และควบคุม การเกิดโรค ไข้เลือดออก | ความ ต้องการ ของชุมชน | ทด.ก้อ |
| ๓. | โครงการจัดซื้อ วัคซีนป้องกันโรค พิษสุนัขบ้า | เพื่อจัดซื้อวัคซีน ป้องกันโรคพิษ สุนัขบ้า | จัดซื้อวัคซีนป้องกัน โรคพิษสุนัขบ้า หมู่ ๔ | ๕๐,๐๐๐ | ๕๐,๐๐๐ | ๕๐,๐๐๐ | ๕๐,๐๐๐ | ๕๐,๐๐๐ | การป้องกันโรค พิษสุนัขบ้า | มีการป้องกัน โรคพิษ สุนัขบ้า | ความ ต้องการ ของชุมชน | ทด.ก้อ |
| รวม | ..๓..โครงการ | | | ๑๕๐,๐๐๐ | ๑๕๐,๐๐๐ | ๑๕๐,๐๐๐ | ๑๕๐,๐๐๐ | ๑๕๐,๐๐๐ | | | | |

๖.๒ กลยุทธ์ : แนวทางการจัดระบบสุขภาพภาคประชาชนให้มีส่วนร่วมทุกภาคส่วนของชุมชน

(๑)แผนงาน สาธารณสุข

| ที่ | โครงการ | วัตถุประสงค์ | เป้าหมาย (ผลผลิตของ โครงการ) | งบประมาณ | | | | | ตัวชี้วัด (KPI) | ผลที่คาดว่าจะได้รับ | ที่มาของ โครงการ | หน่วยงาน รับผิดชอบหลัก |
|-----|---|---|---|---------------|---------------|---------------|---------------|---------------|---|------------------------------------|--------------------------|---------------------------|
| | | | | ๒๕๖๖ (บาท) | ๒๕๖๗ (บาท) | ๒๕๖๘ (บาท) | ๒๕๖๙ (บาท) | ๒๕๗๐ (บาท) | | | | |
| ๑. | โครงการปรับปรุงศูนย์สาธารณสุขชุมชน (ศสมช.) อสม. บ้านก้อทุ่ง | เพื่อปรับปรุงศูนย์สาธารณสุขชุมชน (ศสมช.) อสม. บ้านก้อทุ่ง | ปรับปรุงศูนย์สาธารณสุขชุมชน (ศสมช.) อสม. บ้านก้อทุ่ง หมู่ ๑ | ๑๕๐,๐๐๐ | ๑๕๐,๐๐๐ | ๑๕๐,๐๐๐ | ๑๕๐,๐๐๐ | ๑๕๐,๐๐๐ | สถานที่บริการประชาชนด้านสาธารณสุขมูลฐาน | มีสถานที่บริการประชาชน | ความต้องการของอสม. | ทต.ก้อ / รพสต.ก้อ |
| ๒. | โครงการส่งเสริมการออกกำลังกายบ้านก้อทุ่ง | เพื่อส่งเสริมการออกกำลังกาย บ้านก้อทุ่ง | ส่งเสริมการออกกำลังกาย บ้านก้อทุ่ง หมู่ ๑ | ๒๐,๐๐๐ | ๒๐,๐๐๐ | ๒๐,๐๐๐ | ๒๐,๐๐๐ | ๒๐,๐๐๐ | กิจกรรมการออกกำลังกาย | มีการส่งเสริมการออกกำลังกาย | ความต้องการของชุมชน | ทต.ก้อ |
| ๓. | โครงการส่งเสริมการออกกำลังกายเพื่อสุขภาพบ้านก้อหนอง | เพื่อส่งเสริมการออกกำลังกายเพื่อสุขภาพบ้านก้อหนอง | ส่งเสริมการออกกำลังกายเพื่อสุขภาพบ้านก้อหนอง หมู่ ๒ | ๒๐,๐๐๐ | ๒๐,๐๐๐ | ๒๐,๐๐๐ | ๒๐,๐๐๐ | ๒๐,๐๐๐ | กิจกรรมออกกำลังกายของชุมชน | มีการจัดกิจกรรมออกกำลังกายของชุมชน | ความต้องการของชุมชน | ทต.ก้อ |
| ๔. | โครงการส่งเสริมสุขภาพให้แก่ผู้สูงอายุบ้านก้อจอก | เพื่อส่งเสริมสุขภาพให้แก่ผู้สูงอายุบ้านก้อจอก | ส่งเสริมสุขภาพให้แก่ผู้สูงอายุบ้านก้อจอก หมู่ ๓ | ๒๐,๐๐๐ | ๒๐,๐๐๐ | ๒๐,๐๐๐ | ๒๐,๐๐๐ | ๒๐,๐๐๐ | สุขภาพผู้สูงอายุ | การส่งเสริมสุขภาพผู้สูงอายุ | ความต้องการของผู้สูงอายุ | ทต.ก้อ |
| ๕. | โครงการสนับสนุนอุปกรณ์กีฬา (เปตอง) บ้านก้อท่า | เพื่อสนับสนุนอุปกรณ์กีฬา (เปตอง) บ้านก้อท่า | สนับสนุนอุปกรณ์กีฬา (เปตอง) บ้านก้อท่า หมู่ ๔ | ๒๐,๐๐๐ | ๒๐,๐๐๐ | ๒๐,๐๐๐ | ๒๐,๐๐๐ | ๒๐,๐๐๐ | อุปกรณ์กีฬาเพื่อประชาชน | มีการสนับสนุนอุปกรณ์กีฬา | ความต้องการของชุมชน | ทต.ก้อ |
| รวม | ..๕..โครงการ | | | ๒๓๐,๐๐๐ | ๒๓๐,๐๐๐ | ๒๓๐,๐๐๐ | ๒๓๐,๐๐๐ | ๒๓๐,๐๐๐ | | | | |

๖.๓ กลยุทธ์ : ส่งเสริมและพัฒนาศักยภาพบุคลากรสาธารณสุข

(๑)แผนงาน สาธารณสุข

| ที่ | โครงการ | วัตถุประสงค์ | เป้าหมาย (ผลผลิตของ โครงการ) | งบประมาณ | | | | | ตัวชี้วัด (KPI) | ผลที่คาดว่าจะได้รับ | ที่มาของ โครงการ | หน่วยงาน รับผิดชอบหลัก |
|-----|--|--|--|---------------|---------------|---------------|---------------|---------------|----------------------------------|---|--------------------------|---------------------------|
| | | | | ๒๕๖๖ (บาท) | ๒๕๖๗ (บาท) | ๒๕๖๘ (บาท) | ๒๕๖๙ (บาท) | ๒๕๗๐ (บาท) | | | | |
| ๑. | โครงการควบคุมป้องกันโรคติดต่อและโรคไม่ติดต่อในชุมชนบ้านก้อทุ่ง | เพื่อควบคุมป้องกันโรคติดต่อและโรคไม่ติดต่อในชุมชนบ้านก้อทุ่ง | ควบคุมป้องกันโรคติดต่อและโรคไม่ติดต่อในชุมชนบ้านก้อทุ่ง หมู่ ๑ | ๒๐,๐๐๐ | ๒๐,๐๐๐ | ๒๐,๐๐๐ | ๒๐,๐๐๐ | ๒๐,๐๐๐ | การควบคุมป้องกันโรคติดต่อในชุมชน | มีการควบคุมป้องกันโรคติดต่อในชุมชน | ความต้องการของชุมชน | ทต.ก้อ |
| ๒. | โครงการพัฒนาศักยภาพ อสม. และผู้นำชุมชนบ้านก้อทุ่ง | เพื่อพัฒนาศักยภาพ อสม. และผู้นำชุมชน บ้านก้อทุ่ง | การพัฒนาศักยภาพ อสม. และผู้นำชุมชน บ้านก้อทุ่ง หมู่ ๑ | ๒๐,๐๐๐ | ๒๐,๐๐๐ | ๒๐,๐๐๐ | ๒๐,๐๐๐ | ๒๐,๐๐๐ | ศักยภาพการทำงานของ อสม. | มีการพัฒนาศักยภาพของ อสม. | ความต้องการของ อสม. | ทต.ก้อ |
| ๓. | โครงการอบรมพัฒนาศักยภาพความรู้ให้แก่ อสม. บ้านก้อหนอง | เพื่ออบรมพัฒนาศักยภาพความรู้ให้แก่ อสม. บ้านก้อหนอง | การพัฒนาศักยภาพความรู้ให้แก่ อสม. บ้านก้อหนอง หมู่ ๒ | ๒๐,๐๐๐ | ๒๐,๐๐๐ | ๒๐,๐๐๐ | ๒๐,๐๐๐ | ๒๐,๐๐๐ | ศักยภาพการทำงานของ อสม. | มีการพัฒนาศักยภาพของ อสม. | ความต้องการของ อสม. | ทต.ก้อ |
| ๔. | โครงการป้องกันโรคติดต่อและโรคไม่ติดต่อในชุมชนบ้านก้อจอก หมู่ ๓ | เพื่อป้องกันโรคติดต่อและโรคไม่ติดต่อในชุมชนบ้านก้อจอก หมู่ ๓ | การป้องกันโรคติดต่อและโรคไม่ติดต่อในชุมชนบ้านก้อจอก หมู่ ๓ | ๒๐,๐๐๐ | ๒๐,๐๐๐ | ๒๐,๐๐๐ | ๒๐,๐๐๐ | ๒๐,๐๐๐ | การเกิดโรคระบาดและติดต่อในชุมชน | มีการป้องกันการควบคุมการแพร่ระบาดของโรคติดต่อ | ความต้องการของผู้สูงอายุ | ทต.ก้อ |
| รวม | ..๔...โครงการ | | | ๘๐,๐๐๐ | ๘๐,๐๐๐ | ๘๐,๐๐๐ | ๘๐,๐๐๐ | ๘๐,๐๐๐ | | | | |

รายละเอียดโครงการพัฒนา
ที่นำมาจากแผนพัฒนาหมู่บ้านและแผนพัฒนาชุมชน
(พ.ศ.๒๕๖๖-๒๕๗๐)
เทศบาลตำบลก้อ อำเภอลี้ จังหวัดลำพูน

- ก.ยุทธศาสตร์ชาติ ๒๐ ปี ยุทธศาสตร์ที่ ๑ ยุทธศาสตร์ชาติด้านความมั่นคง
ยุทธศาสตร์ที่ ๒ ด้านการสร้างความสามารถในการแข่งขัน
ยุทธศาสตร์ที่ ๓ ด้านการพัฒนาและเสริมสร้างศักยภาพทรัพยากรมนุษย์
- ข.แผนพัฒนาเศรษฐกิจและสังคมแห่งชาติ ฉบับที่ ๑๓ หมายความว่า ๕ ไทยเป็นประตูการค้าการลงทุนและยุทธศาสตร์ทางโลจิสติกส์ที่สำคัญของภูมิภาค
หมายความว่า ๘ ไทยมีพื้นที่และเมืองอัจฉริยะที่น่าอยู่ ปลอดภัย เด็ดขาดได้อย่างยั่งยืน
- ค.Sustainable Development Goals:SDGs เป้าหมายที่ ๘ ส่งเสริมการเติบโตทางเศรษฐกิจที่ต่อเนื่อง ครอบคลุมและยั่งยืน การจ้างงานเต็มที่และมีประสิทธิภาพและ
การมีงานที่สมควรสำหรับทุกคน
เป้าหมายที่ ๑๑ ทำให้เมืองและการตั้งถิ่นฐานของมนุษย์มีความปลอดภัย ทัวถึงพร้อมรับการเปลี่ยนแปลงและยั่งยืน
- ง.แผนพัฒนาจังหวัดลำพูน ประเด็นที่ ๔ เมืองแห่งความมั่นคง มั่งคั่ง ยั่งยืน
- จ.ยุทธศาสตร์การพัฒนาขององค์กรปกครองส่วนท้องถิ่นในเขตจังหวัดลำพูน ยุทธศาสตร์ที่ ๓ การพัฒนาเมืองแห่งคุณภาพชีวิต สุขภาวะ และสิ่งแวดล้อมที่ดี
๗.ยุทธศาสตร์การพัฒนาด้านการบริหารจัดการและเทคโนโลยีสารสนเทศ

๗.๓ กลยุทธ์ : ส่งเสริมสนับสนุนการใช้เทคโนโลยีสารสนเทศในการรักษาความปลอดภัย แก้ไขปัญหาจราจร การลดอุบัติเหตุ การบริหารจัดการ

(๑)แผนงาน บริหารงานทั่วไป

| ที่ | โครงการ | วัตถุประสงค์ | เป้าหมาย (ผลผลิตของ โครงการ) | งบประมาณ | | | | | ตัวชี้วัด (KPI) | ผลที่คาดว่าจะได้รับ | ที่มาของ โครงการ | หน่วยงาน รับผิดชอบหลัก |
|-----|--|--|---|---------------|---------------|---------------|---------------|---------------|--------------------------|----------------------------------|-----------------------|---------------------------|
| | | | | ๒๕๖๖ (บาท) | ๒๕๖๗ (บาท) | ๒๕๖๘ (บาท) | ๒๕๖๙ (บาท) | ๒๕๗๐ (บาท) | | | | |
| ๑. | โครงการพัฒนาตลาดระบบออนไลน์บ้านก้อทุ่ง | เพื่อพัฒนาตลาดระบบออนไลน์บ้านก้อทุ่ง | ประชาชนสามารถขายสินค้าผ่านระบบออนไลน์ได้ (หมู่ ๑) | ๒๐,๐๐๐ | ๒๐,๐๐๐ | ๒๐,๐๐๐ | ๒๐,๐๐๐ | ๒๐,๐๐๐ | ช่องทางการจำหน่ายสินค้า | มีช่องทางการจำหน่ายสินค้า | ความต้องการของประชาชน | ทต.ก้อ |
| ๒. | โครงการจัดตั้งสถานีวิทยุชุมชนตำบลก้อ | เพื่อจัดตั้งสถานีวิทยุชุมชนตำบลก้อ | สถานีวิทยุชุมชนตำบลก้อ (หมู่ ๒) | ๒๐๐,๐๐๐ | ๒๐๐,๐๐๐ | ๒๐๐,๐๐๐ | ๒๐๐,๐๐๐ | ๒๐๐,๐๐๐ | ช่องทางการสื่อสารในชุมชน | มีสถานีวิทยุชุมชน | ความต้องการของประชาชน | ทต.ก้อ |
| ๓. | โครงการติดตั้งกล้องวงจรปิดจุดสี่แยกเพื่อลดอุบัติเหตุทางถนน | เพื่อติดตั้งกล้องวงจรปิดจุดสี่แยกเพื่อลดอุบัติเหตุทางถนน | กล้องวงจรปิดจุดสี่แยกเพื่อลดอุบัติเหตุทางถนน (หมู่ ๓) | ๑๐๐,๐๐๐ | ๑๐๐,๐๐๐ | ๑๐๐,๐๐๐ | ๑๐๐,๐๐๐ | ๑๐๐,๐๐๐ | ระบบเตือนภัย | มีระบบเตือนภัยลดอุบัติเหตุทางถนน | ความต้องการของประชาชน | ทต.ก้อ |
| รวม | ...๓...โครงการ | | | ๓๒๐,๐๐๐ | ๓๒๐,๐๐๐ | ๓๒๐,๐๐๐ | ๓๒๐,๐๐๐ | ๓๒๐,๐๐๐ | | | | |

๗.๖ กลยุทธ์ : พัฒนาระบบข้อมูลข่าวสาร/สารสนเทศ

(๑)แผนงาน บริหารงานทั่วไป

| ที่ | โครงการ | วัตถุประสงค์ | เป้าหมาย (ผลผลิตของ โครงการ) | งบประมาณ | | | | | ตัวชี้วัด (KPI) | ผลที่คาดว่าจะได้รับ | ที่มาของ โครงการ | หน่วยงาน รับผิดชอบหลัก |
|-----|--|--|---------------------------------------|---------------|---------------|---------------|---------------|---------------|------------------------------------|--|-----------------------|---------------------------|
| | | | | ๒๕๖๖ (บาท) | ๒๕๖๗ (บาท) | ๒๕๖๘ (บาท) | ๒๕๖๙ (บาท) | ๒๕๗๐ (บาท) | | | | |
| ๑. | โครงการส่งเสริมการมีส่วนร่วมของประชาชนในการประเมินผลการดำเนินงาน | เพื่อส่งเสริมการมีส่วนร่วมของประชาชนในการประเมินผลการดำเนินงาน | ผลการดำเนินงานของเจ้าหน้าที่ (หมู่ ๔) | ๒๐,๐๐๐ | ๒๐,๐๐๐ | ๒๐,๐๐๐ | ๒๐,๐๐๐ | ๒๐,๐๐๐ | ผลการดำเนินงานของเจ้าหน้าที่เทศบาล | มีการประเมินผลการดำเนินงานของเจ้าหน้าที่ | ความต้องการของประชาชน | ทต.ก้อ |
| รวม | ...๑...โครงการ | | | ๒๐,๐๐๐ | ๒๐,๐๐๐ | ๒๐,๐๐๐ | ๒๐,๐๐๐ | ๒๐,๐๐๐ | | | | |

๗.๗ กลยุทธ์ : พัฒนาส่งเสริมประชาธิปไตยและกระบวนการมีส่วนร่วมของประชาชน

(๑)แผนงาน บริหารงานทั่วไป

| ที่ | โครงการ | วัตถุประสงค์ | เป้าหมาย (ผลผลิตของ โครงการ) | งบประมาณ | | | | | ตัวชี้วัด (KPI) | ผลที่คาดว่าจะได้รับ | ที่มาของ โครงการ | หน่วยงาน รับผิดชอบหลัก |
|-----|---------------------------------------|-------------------------------------|---|---------------|---------------|---------------|---------------|---------------|-----------------------------------|-------------------------------------|-----------------------|---------------------------|
| | | | | ๒๕๖๖ (บาท) | ๒๕๖๗ (บาท) | ๒๕๖๘ (บาท) | ๒๕๖๙ (บาท) | ๒๕๗๐ (บาท) | | | | |
| ๑. | โครงการพัฒนาศักยภาพคณะกรรมการหมู่บ้าน | เพื่อพัฒนาศักยภาพคณะกรรมการหมู่บ้าน | กรรมการหมู่บ้านมีศักยภาพในการทำงาน (หมู่ ๒) | ๒๐,๐๐๐ | ๒๐,๐๐๐ | ๒๐,๐๐๐ | ๒๐,๐๐๐ | ๒๐,๐๐๐ | ศักยภาพการทำงานของกรรมการหมู่บ้าน | มีการเพิ่มศักยภาพของกรรมการหมู่บ้าน | ความต้องการของประชาชน | ทต.ก้อ |
| รวม | ...๑...โครงการ | | | ๒๐,๐๐๐ | ๒๐,๐๐๐ | ๒๐,๐๐๐ | ๒๐,๐๐๐ | ๒๐,๐๐๐ | | | | |

บัญชีโครงการพัฒนา

รายละเอียดโครงการพัฒนา
แผนพัฒนาท้องถิ่น (พ.ศ.๒๕๖๖-๒๕๗๐)
สำหรับ โครงการที่เกินศักยภาพขององค์กรปกครองส่วนท้องถิ่นที่ใช้สำหรับประสานแผนพัฒนาท้องถิ่น
เทศบาลตำบลก้อ อำเภอลี้ จังหวัดลำพูน

ก.ยุทธศาสตร์ชาติ ๒๐ ปี ยุทธศาสตร์ที่ ๕ ยุทธศาสตร์การสร้างการเติบโตบนคุณภาพชีวิตที่เป็นมิตรต่อสิ่งแวดล้อม

ข.แผนพัฒนาเศรษฐกิจและสังคมแห่งชาติ ฉบับที่ ๑๓ หมายความว่า ๑๐ ไทยมีเศรษฐกิจหมุนเวียนและสังคมคาร์บอนต่ำ

หมายความว่า ๑๑ ไทยสามารถลดความเสี่ยงและผลกระทบจากภัยธรรมชาติและการเปลี่ยนแปลงสภาพภูมิอากาศ

ค.Sustainable Development Goals:SDGs เป้าหมายที่ ๖ สร้างหลักประกันว่าจะมีการจัดให้มีน้ำและสุขอนามัยสำหรับทุกคน และมีการบริหารจัดการที่ยั่งยืน

เป้าหมายที่ ๑๒ สร้างหลักประกันให้มีรูปแบบการบริโภคและผลิตที่ยั่งยืน

เป้าหมายที่ ๑๕ ปกป้อง พื้นฟู และสนับสนุนการใช้ระบบนิเวศบนบกอย่างยั่งยืน จัดการป่าไม้อย่างยั่งยืน ต่อสู้การกลายสภาพเป็นทะเลทราย หยุดการเสื่อมโทรมของที่ดินและฟื้นสภาพกลับมาใหม่ และหยุดการสูญเสียมลพิษหลายทางชีวภาพ

ง.แผนพัฒนาจังหวัดลำพูน ประเด็นที่ ๒ เมืองแห่งอุตสาหกรรมที่ลดอุตสาหกรรมและเศรษฐกิจสร้างสรรค์

จ.ยุทธศาสตร์การพัฒนาขององค์กรปกครองส่วนท้องถิ่นในเขตจังหวัดลำพูน ยุทธศาสตร์ที่ ๒ เมืองแห่งนวัตกรรมการเกษตร อุตสาหกรรมและเศรษฐกิจสร้างสรรค์

๑.ยุทธศาสตร์การพัฒนาด้านผังเมือง โครงสร้างพื้นฐาน สาธารณูปโภค สาธารณูปการ

๑.๒ กลยุทธ์ : พัฒนาระบบแหล่งน้ำ,ประปา

(๑)แผนงาน อุตสาหกรรมและการโยธา

| ที่ | โครงการ | วัตถุประสงค์ | เป้าหมาย (ผลผลิตของ โครงการ) | งบประมาณ | | | | | ตัวชี้วัด (KPI) | ผลที่ คาดว่าจะได้รับ | หน่วยงาน ที่จะขอ ประสาน |
|-----|---|---|--|---------------|---------------|---------------|---------------|---------------|---------------------|---|--|
| | | | | ๒๕๖๖ (บาท) | ๒๕๖๗ (บาท) | ๒๕๖๘ (บาท) | ๒๕๖๙ (บาท) | ๒๕๗๐ (บาท) | | | |
| ๑ | โครงการปรับปรุง ซ่อมแซมระบบ จ่ายน้ำเพื่ออุปโภค บริโภคตำบลก้อ หมู่ ๑-๔ ตำบลก้อ อำเภอลี้ | เพื่อปรับปรุง ซ่อมแซมระบบ จ่ายน้ำเพื่ออุปโภค บริโภคตำบลก้อ หมู่ ๑-๔ ตำบลก้อ อำเภอลี้ | ปรับปรุงซ่อมแซม ระบบจ่ายน้ำเพื่อ อุปโภค บริโภค หมู่ ๑-๔ ตำบลก้อ | ๑,๕๐๐,๐๐๐ | ๑,๕๐๐,๐๐๐ | ๑,๕๐๐,๐๐๐ | ๑,๕๐๐,๐๐๐ | ๑,๕๐๐,๐๐๐ | น้ำอุปโภค บริโภค | ประชาชน มีน้ำ เพียงพอ สำหรับ อุปโภค บริโภค | กรมส่งเสริม การปกครอง ส่วนท้องถิ่น และ หน่วยงานที่ เกี่ยวข้อง |

| | | | | | | | | | | | |
|---|--|---|---|---------|---------|---------|---------|---------|---|--|--|
| ๒ | โครงการขยายเขต ท่อส่งน้ำเพื่อการ เกษตร (ดงสนาม) | เพื่อขยายเขตท่อ ส่งน้ำเพื่อการ เกษตร (ดงสนาม) | ขยายเขตท่อส่งน้ำ เพื่อการ เกษตร (ดงสนาม) | ๔๐๐,๐๐๐ | ๔๐๐,๐๐๐ | ๔๐๐,๐๐๐ | ๔๐๐,๐๐๐ | ๔๐๐,๐๐๐ | น้ำเพื่อ การเกษตร | เกษตรกร มีน้ำใช้ สำหรับทำ การเกษตร อย่าง เพียงพอ และทั่วถึง | กรมส่งเสริม การปกครอง ส่วนท้องถิ่น และ หน่วยงานที่ เกี่ยวข้อง |
| ๓ | โครงการขยายเขต ท่อส่งน้ำเพื่อการ เกษตร (หนองเตา) | เพื่อขยายเขตท่อ ส่งน้ำเพื่อการ เกษตร (หนองเตา) | ขยายเขตท่อส่งน้ำ เพื่อการ เกษตร (หนองเตา) | ๔๐๐,๐๐๐ | ๔๐๐,๐๐๐ | ๔๐๐,๐๐๐ | ๔๐๐,๐๐๐ | ๔๐๐,๐๐๐ | น้ำเพื่อ การเกษตร | เกษตรกร มีน้ำใช้ สำหรับทำ การเกษตร อย่าง เพียงพอ และทั่วถึง | กรมส่งเสริม การปกครอง ส่วนท้องถิ่น และ หน่วยงานที่ เกี่ยวข้อง |
| ๔ | โครงการธนาคารน้ำ ใต้ดิน บ้านก้อทุ่ง หมู่ ๑ ตำบลก้อ อำเภอสี จังหวัด ลำพูน จำนวน ๕ จุด | เพื่อขุดบ่อทำ ธนาคารน้ำใต้ดิน บ้านก้อทุ่ง หมู่ ๑ ตำบลก้อ | บ่อธนาคารน้ำใต้ดิน บ้านก้อทุ่ง หมู่ ๑ ตำบลก้อ | ๑๓๕,๐๐๐ | ๑๓๕,๐๐๐ | ๑๓๕,๐๐๐ | ๑๓๕,๐๐๐ | ๑๓๕,๐๐๐ | ปัญหาน้ำ ท่วมขังและ ภัยแล้ง ลดลง | ประชาชน ได้รับการ แก้ไข ปัญหาน้ำ ท่วมขัง และมีน้ำ ใช้ในช่วง ฤดูแล้ง | กรมส่งเสริม การปกครอง ส่วนท้องถิ่น และ หน่วยงานที่ เกี่ยวข้อง |
| ๕ | โครงการธนาคารน้ำ ใต้ดิน บ้านก้อหนอง หมู่ ๒ ตำบลก้อ อำเภอสี จังหวัด ลำพูน จำนวน ๕ จุด | เพื่อขุดบ่อทำ ธนาคารน้ำใต้ดิน บ้านก้อหนอง หมู่ ๒ ตำบลก้อ | บ่อธนาคารน้ำใต้ดิน บ้านก้อหนอง หมู่ ๒ ตำบลก้อ | ๑๓๕,๐๐๐ | ๑๓๕,๐๐๐ | ๑๓๕,๐๐๐ | ๑๓๕,๐๐๐ | ๑๓๕,๐๐๐ | ปัญหาน้ำ ท่วมขังและ ภัยแล้ง ลดลง | ประชาชน ได้รับการ แก้ไข ปัญหาน้ำ ท่วมขัง และมีน้ำ | กรมส่งเสริม การปกครอง ส่วนท้องถิ่น และ หน่วยงานที่ เกี่ยวข้อง |

| | | | | | | | | | | | |
|---|---|--|--|-----------|-----------|-----------|-----------|-----------|---|--|--|
| | | | | | | | | | | ใช้ในช่วง ฤดูแล้ง | |
| ๖ | โครงการธนาคารน้ำ ใต้ดิน บ้านก้อจอก หมู่ ๓ ตำบลก้อ อำเภอสิ จังหวัด ลำพูน จำนวน ๕ จุด | เพื่อขุด บ่อ ทำ ธนาคารน้ำใต้ดิน บ้านก้อจอก หมู่ ๓ ตำบลก้อ | บ่อธนาคารน้ำใต้ดิน บ้านก้อจอก หมู่ ๓ ตำบลก้อ | ๑๓๕,๐๐๐ | ๑๓๕,๐๐๐ | ๑๓๕,๐๐๐ | ๑๓๕,๐๐๐ | ๑๓๕,๐๐๐ | ปัญหาน้ำ ท่วมขังและ ภัยแล้ง ลดลง | ประชาชน ได้รับการ แก้ไข ปัญหาน้ำ ท่วมขัง และมีน้ำ ใช้ในช่วง ฤดูแล้ง | กรมส่งเสริม การปกครอง ส่วนท้องถิ่น และ หน่วยงานที่ เกี่ยวข้อง |
| ๗ | โครงการธนาคารน้ำ ใต้ดิน บ้านก้อท่า หมู่ ๔ ตำบลก้อ อำเภอสิ จังหวัด ลำพูน จำนวน ๕ จุด | เพื่อขุด บ่อ ทำ ธนาคารน้ำใต้ดิน บ้านก้อท่า หมู่ ๔ ตำบลก้อ | บ่อธนาคารน้ำใต้ดิน บ้านก้อท่า หมู่ ๔ ตำบลก้อ | ๑๓๕,๐๐๐ | ๑๓๕,๐๐๐ | ๑๓๕,๐๐๐ | ๑๓๕,๐๐๐ | ๑๓๕,๐๐๐ | ปัญหาน้ำ ท่วมขังและ ภัยแล้ง ลดลง | ประชาชน ได้รับการ แก้ไข ปัญหาน้ำ ท่วมขัง และมีน้ำ ใช้ในช่วง ฤดูแล้ง | กรมส่งเสริม การปกครอง ส่วนท้องถิ่น และ หน่วยงานที่ เกี่ยวข้อง |
| ๘ | โครงการก่อสร้างฝาย ห้วยแม่ก้อ จำนวน ๗ จุด | เพื่อก่อสร้างฝาย ห้วยแม่ก้อ ๗ จุด | ก่อสร้างฝาย ห้วยแม่ก้อ ๗ จุด | ๒,๒๐๐,๐๐๐ | ๒,๒๐๐,๐๐๐ | ๒,๒๐๐,๐๐๐ | ๒,๒๐๐,๐๐๐ | ๒,๒๐๐,๐๐๐ | แหล่งกักเก็บ น้ำ | เกษตรกร มีน้ำใช้ สำหรับทำ การเกษตร และ ปศุสัตว์ ตลอดทั้งปี | กรมส่งเสริม การปกครอง ส่วนท้องถิ่น และ หน่วยงานที่ เกี่ยวข้อง |
| ๙ | โครงการขุดอ่างเก็บ น้ำเพื่อการเกษตร ห้วยน้ำตัน | เพื่อขุดอ่างเก็บน้ำ เพื่อการเกษตร ห้วยน้ำตัน หมู่ ๓ | อ่างเก็บน้ำ เพื่อ การเกษตรห้วยน้ำ ตัน หมู่ ๓ | ๘๐๐,๐๐๐ | ๘๐๐,๐๐๐ | ๘๐๐,๐๐๐ | ๘๐๐,๐๐๐ | ๘๐๐,๐๐๐ | แหล่งเก็บกัก น้ำ | มีแหล่ง เก็บกักน้ำ ใช้ใน | กรมส่งเสริม การปกครอง ส่วนท้องถิ่น |

| | | | | | | | | | | | |
|----|---|---|--|---------|---------|---------|---------|---------|---------------------------|---|--|
| | | | | | | | | | | การเกษตร | และ หน่วยงานที่ เกี่ยวข้อง |
| ๑๐ | โครงการพัฒนา แหล่งน้ำ สระเก็บน้ำ ห้วยน้ำลาวาจุดที่ ๑, จุดที่ ๒ | เพื่อขุดลอกสระ เก็บน้ำห้วยน้ำลาวา จุดที่ ๑,จุดที่ ๒ | ขุดลอกสระเก็บน้ำ ห้วยน้ำลาวาจุดที่ ๑, จุดที่ ๒ | ๖๐๐,๐๐๐ | ๖๐๐,๐๐๐ | ๖๐๐,๐๐๐ | ๖๐๐,๐๐๐ | ๖๐๐,๐๐๐ | แหล่งน้ำเพื่อ การเกษตร | มีแหล่งน้ำ เพียงพอ สำหรับ การเกษตร | กรมส่งเสริม การปกครอง ส่วนท้องถิ่น และ หน่วยงานที่ เกี่ยวข้อง |
| ๑๑ | โครงการพัฒนา แหล่งน้ำ สระเก็บน้ำ ห้วยม่วงแก้ว (สวนนายสมนึก วันหลี่) | เพื่อขุดลอกสระ เก็บน้ำห้วยม่วง แก้ว (สวนนาย สมนึก วันหลี่) หมู่ ๓ | ขุดลอกสระเก็บน้ำ ห้วยม่วงแก้ว (สวน นายสมนึก วันหลี่) หมู่ ๓ | ๖๐๐,๐๐๐ | ๖๐๐,๐๐๐ | ๖๐๐,๐๐๐ | ๖๐๐,๐๐๐ | ๖๐๐,๐๐๐ | แหล่งน้ำเพื่อ การเกษตร | มีแหล่งน้ำ ใช้ใน การเกษตร อย่าง เพียงพอ | กรมส่งเสริม การปกครอง ส่วนท้องถิ่น และ หน่วยงานที่ เกี่ยวข้อง |
| ๑๒ | โครงการขุดสระแพะ ยาเอ้อย | เพื่อขุดสระแพะยา เอ้อย หมู่ ๓ | ขุดสระแพะยาเอ้อย หมู่ ๓ | ๘๐๐,๐๐๐ | ๘๐๐,๐๐๐ | ๘๐๐,๐๐๐ | ๘๐๐,๐๐๐ | ๘๐๐,๐๐๐ | แหล่งน้ำเพื่อ การเกษตร | มีแหล่ง เก็บน้ำ เพื่อ การเกษตร | กรมส่งเสริม การปกครอง ส่วนท้องถิ่น และ หน่วยงานที่ เกี่ยวข้อง |
| ๑๓ | โครงการขุดสระ ห้วยขจวม | เพื่อขุดสระ ห้วยขจวม | ขุดสระห้วยขจวม | ๘๐๐,๐๐๐ | ๘๐๐,๐๐๐ | ๘๐๐,๐๐๐ | ๘๐๐,๐๐๐ | ๘๐๐,๐๐๐ | แหล่งน้ำเพื่อ การเกษตร | มีแหล่ง เก็บน้ำ เพื่อ การเกษตร | กรมส่งเสริม การปกครอง ส่วนท้องถิ่น และ หน่วยงานที่ เกี่ยวข้อง |

| | | | | | | | | | | | |
|----|---|--|---|-----------|-----------|-----------|-----------|-----------|-----------------------|--------------------------------|---|
| ๑๔ | โครงการพัฒนาแหล่งน้ำ สระเก็บน้ำห้วยหนองต่อม | เพื่อขุดลอกสระเก็บน้ำห้วยหนองต่อม | ขุดลอกสระเก็บน้ำห้วยหนองต่อม | ๘๐๐,๐๐๐ | ๘๐๐,๐๐๐ | ๘๐๐,๐๐๐ | ๘๐๐,๐๐๐ | ๘๐๐,๐๐๐ | แหล่งน้ำเพื่อการเกษตร | มีแหล่งเก็บกักน้ำใช้ตลอดปี | กรมส่งเสริมการปกครองส่วนท้องถิ่น และหน่วยงานที่เกี่ยวข้อง |
| ๑๕ | โครงการพัฒนาแหล่งน้ำ สระน้ำห้วยป็นป็นพร้อมเสริมสปริงเวย์หลังบ้านนายสมเกียรติ มูลหนิ้ว | เพื่อขุดลอกสระน้ำห้วยป็นป็นพร้อมเสริมสปริงเวย์หลังบ้านนายสมเกียรติ มูลหนิ้ว หมู่ ๑ | สระน้ำห้วยป็นป็นพร้อมเสริมสปริงเวย์หลังบ้านนายสมเกียรติ มูลหนิ้ว หมู่ ๑ | ๑,๒๐๐,๐๐๐ | ๑,๒๐๐,๐๐๐ | ๑,๒๐๐,๐๐๐ | ๑,๒๐๐,๐๐๐ | ๑,๒๐๐,๐๐๐ | แหล่งเก็บกักน้ำ | มีแหล่งเก็บกักน้ำเพื่อการเกษตร | กรมส่งเสริมการปกครองส่วนท้องถิ่น และหน่วยงานที่เกี่ยวข้อง |
| ๑๖ | โครงการขุดสระน้ำข้างป่าบ้านก้อทุ่ง | เพื่อขุดสระน้ำข้างป่าบ้านก้อทุ่ง | สระน้ำข้างป่าบ้านก้อทุ่ง | ๘๐๐,๐๐๐ | ๘๐๐,๐๐๐ | ๘๐๐,๐๐๐ | ๘๐๐,๐๐๐ | ๘๐๐,๐๐๐ | แหล่งเก็บกักน้ำ | มีแหล่งเก็บกักน้ำเพื่อการเกษตร | กรมส่งเสริมการปกครองส่วนท้องถิ่น และหน่วยงานที่เกี่ยวข้อง |
| ๑๗ | โครงการพัฒนาแหล่งน้ำ อ่างเก็บน้ำบ้านลุงหลง | เพื่อขุดลอกอ่างเก็บน้ำบ้านลุงหลง หมู่ ๑ | อ่างเก็บน้ำบ้านลุงหลง หมู่ ๑ | ๖๐๐,๐๐๐ | ๖๐๐,๐๐๐ | ๖๐๐,๐๐๐ | ๖๐๐,๐๐๐ | ๖๐๐,๐๐๐ | แหล่งเก็บกักน้ำ | มีแหล่งเก็บกักน้ำใช้ในการเกษตร | กรมส่งเสริมการปกครองส่วนท้องถิ่น และหน่วยงานที่เกี่ยวข้อง |

| | | | | | | | | | | | |
|----|---|---|--|---------|---------|---------|---------|---------|-------------------|--------------------------------|---|
| ๑๘ | โครงการพัฒนาแหล่งน้ำ อ่างเก็บน้ำ อ่างแม่ชี | เพื่อขุดลอกอ่างเก็บน้ำอ่างแม่ชี | อ่างเก็บน้ำอ่างแม่ชี | ๖๐๐,๐๐๐ | ๖๐๐,๐๐๐ | ๖๐๐,๐๐๐ | ๖๐๐,๐๐๐ | ๖๐๐,๐๐๐ | แหล่งเก็บกักน้ำ | มีแหล่งเก็บกักน้ำใช้ในการเกษตร | กรมส่งเสริมการปกครองส่วนท้องถิ่น และหน่วยงานที่เกี่ยวข้อง |
| ๑๙ | โครงการพัฒนาแหล่งน้ำ อ่างเก็บน้ำ ห้วยป็นป็น | เพื่อขุดลอกอ่างเก็บน้ำห้วยป็นป็น | อ่างเก็บน้ำห้วยป็นป็น | ๖๐๐,๐๐๐ | ๖๐๐,๐๐๐ | ๖๐๐,๐๐๐ | ๖๐๐,๐๐๐ | ๖๐๐,๐๐๐ | แหล่งเก็บกักน้ำ | มีแหล่งเก็บกักน้ำใช้ในการเกษตร | กรมส่งเสริมการปกครองส่วนท้องถิ่น และหน่วยงานที่เกี่ยวข้อง |
| ๒๐ | โครงการพัฒนาแหล่งน้ำ อ่างเก็บน้ำ อ่างวังบง | เพื่อขุดลอกอ่างเก็บน้ำอ่างวังบง | อ่างเก็บน้ำอ่างวังบง | ๖๐๐,๐๐๐ | ๖๐๐,๐๐๐ | ๖๐๐,๐๐๐ | ๖๐๐,๐๐๐ | ๖๐๐,๐๐๐ | แหล่งเก็บกักน้ำ | มีแหล่งเก็บกักน้ำใช้ในการเกษตร | กรมส่งเสริมการปกครองส่วนท้องถิ่น และหน่วยงานที่เกี่ยวข้อง |
| ๒๑ | โครงการก่อสร้างถังเก็บน้ำคอนกรีตขนาดใหญ่ หมู่ ๒ (แพะหลวง) | เพื่อก่อสร้างถังเก็บน้ำคอนกรีตขนาดใหญ่ (แพะหลวง) หมู่ ๒ | ถังเก็บน้ำคอนกรีตขนาดใหญ่ (แพะหลวง) หมู่ ๒ | ๕๐๐,๐๐๐ | ๕๐๐,๐๐๐ | ๕๐๐,๐๐๐ | ๕๐๐,๐๐๐ | ๕๐๐,๐๐๐ | ระบบประปาหมู่บ้าน | มีน้ำใช้ในการอุปโภคบริโภค | กรมส่งเสริมการปกครองส่วนท้องถิ่น และหน่วยงานที่เกี่ยวข้อง |

| | | | | | | | | | | | |
|-----|---|---|--|------------|------------|------------|------------|------------|-----------------------|---|---|
| ๒๒ | โครงการพัฒนาแหล่งน้ำ สระเก็บน้ำบ้านก้อท่า (หลังวัดโพธิธรรมาราม) | เพื่อขุดลอกสระเก็บน้ำบ้านก้อท่า (หลังวัดโพธิธรรมาราม) | ขุดลอกสระเก็บน้ำบ้านก้อท่า (หลังวัดโพธิธรรมาราม) | ๖๐๐,๐๐๐ | ๖๐๐,๐๐๐ | ๖๐๐,๐๐๐ | ๖๐๐,๐๐๐ | ๖๐๐,๐๐๐ | แหล่งน้ำเพื่อการเกษตร | มีแหล่งเก็บกักน้ำใช้ตลอดปี | กรมส่งเสริมการปกครองส่วนท้องถิ่น และหน่วยงานที่เกี่ยวข้อง |
| ๒๓ | โครงการพัฒนาแหล่งน้ำ สระเก็บน้ำบ้านก้อทุ่ง (อ่างวังบง) | เพื่อปรับปรุงสระเก็บน้ำบ้านก้อทุ่ง (อ่างวังบง) | ปรับปรุงสระเก็บน้ำบ้านก้อทุ่ง (อ่างวังบง) | ๕๐๐,๐๐๐ | ๕๐๐,๐๐๐ | ๕๐๐,๐๐๐ | ๕๐๐,๐๐๐ | ๕๐๐,๐๐๐ | แหล่งน้ำเพื่อการเกษตร | เกษตรกรสามารถนำน้ำมาใช้เพื่อการเกษตรได้ตลอดทั้งปี | กรมส่งเสริมการปกครองส่วนท้องถิ่น และหน่วยงานที่เกี่ยวข้อง |
| รวม | ...๒๓... โครงการ | | | ๑๕,๔๔๐,๐๐๐ | ๑๕,๔๔๐,๐๐๐ | ๑๕,๔๔๐,๐๐๐ | ๑๕,๔๔๐,๐๐๐ | ๑๕,๔๔๐,๐๐๐ | | | |

รายละเอียดโครงการพัฒนา
แผนพัฒนาท้องถิ่น (พ.ศ.๒๕๖๖-๒๕๗๐)
สำหรับ โครงการที่เกินศักยภาพขององค์กรปกครองส่วนท้องถิ่นที่ใช้สำหรับประสานแผนพัฒนาท้องถิ่น
เทศบาลตำบลก้อ อำเภอลี้ จังหวัดลำพูน

- ก. ยุทธศาสตร์ชาติ ๒๐ ปี ยุทธศาสตร์ที่ ๒ ยุทธศาสตร์ชาติด้านการสร้างความสามารถในการแข่งขัน
- ข. แผนพัฒนาเศรษฐกิจและสังคมแห่งชาติ ฉบับที่ ๑๓ หมุดหมายที่ ๕ ไทยเป็นประตูการค้าการลงทุนและยุทธศาสตร์ทางโลจิสติกส์ที่สำคัญของภูมิภาค
- ค. Sustainable Development Goals : SDGs เป้าหมายที่ ๙ สร้างโครงสร้างพื้นฐานที่มีความทนทาน ส่งเสริมการพัฒนาอุตสาหกรรมที่ครอบคลุมและยั่งยืน และส่งเสริมนวัตกรรม
- ง. แผนพัฒนาจังหวัดลำพูน ประเด็นที่ ๒ เมืองแห่งอุตสาหกรรม หัตถอุตสาหกรรมและเศรษฐกิจสร้างสรรค์
- จ. ยุทธศาสตร์การพัฒนาขององค์กรปกครองส่วนท้องถิ่นในเขตจังหวัดลำพูน ยุทธศาสตร์ที่ ๓ เมืองแห่งคุณภาพชีวิต สุขภาวะ และสิ่งแวดล้อมที่ดี

๑.ยุทธศาสตร์การพัฒนาด้านผังเมือง โครงสร้างพื้นฐาน สาธารณูปโภค สาธารณูปการ

๑.๑ กลยุทธ์: พัฒนาการก่อสร้าง/บูรณะ/ปรับปรุงถนนระบบระบายน้ำ สะพาน

(๑) แผนงาน อุตสาหกรรมและโยธา

| ที่ | โครงการ | วัตถุประสงค์ | เป้าหมาย (ผลผลิตของโครงการ) | งบประมาณ | | | | | ตัวชี้วัด (KPI) | ผลที่คาดว่าจะได้รับ | หน่วยงานที่จะขอประสาน |
|-----|---|---|--|------------|------------|------------|------------|------------|------------------------|--------------------------------------|---|
| | | | | ๒๕๖๖ (บาท) | ๒๕๖๗ (บาท) | ๒๕๖๘ (บาท) | ๒๕๖๙ (บาท) | ๒๕๗๐ (บาท) | | | |
| ๑. | โครงการก่อสร้างถนนคอนกรีตเสริมเหล็กสายหน่วย ๖ บ้านก้อทุ่ง | เพื่อก่อสร้างถนนคอนกรีตเสริมเหล็กสายหน่วย ๖ บ้านก้อทุ่ง | ถนนคอนกรีตเสริมเหล็กสายหน่วย ๖ บ้านก้อทุ่ง | ๓,๐๐๐,๐๐๐ | ๓,๐๐๐,๐๐๐ | ๓,๐๐๐,๐๐๐ | ๓,๐๐๐,๐๐๐ | ๓,๐๐๐,๐๐๐ | ความปลอดภัยในการใช้ถนน | ประชาชนมีถนนสัญจรสภาพดี สะดวกปลอดภัย | จังหวัด/อบจ./ทต. และหน่วยงานที่เกี่ยวข้อง |
| ๒. | โครงการก่อสร้างถนนคอนกรีตเสริมเหล็กบ้านก้อจอก หมู่ ๓ เชื่อม | เพื่อก่อสร้างถนนคอนกรีตเสริมเหล็กบ้านก้อหนอง หมู่ที่ ๒ | ก่อสร้างถนนคอนกรีตเสริมเหล็กบ้านก้อหนอง หมู่ที่ ๒ เชื่อมบ้านก้อจอก | ๓,๐๐๐,๐๐๐ | ๓,๐๐๐,๐๐๐ | ๓,๐๐๐,๐๐๐ | ๓,๐๐๐,๐๐๐ | ๓,๐๐๐,๐๐๐ | ความปลอดภัยในการใช้ถนน | ประชาชนมีถนนสัญจรสภาพดี | จังหวัด/อบจ./ทต. และหน่วยงานที่ |

| | | | | | | | | | | | |
|----|---|---|--|-----------|-----------|-----------|-----------|-----------|------------------------|-------------------------------------|---|
| | บ้านก้อหนอง หมู่ ๒ ตำบลก้อ อำเภอลี้ จังหวัดลำพูน | เชื่อมบ้านก้อจอก หมู่ที่ ๓ ตำบลก้อ อำเภอลี้ จังหวัดลำพูน | หมู่ที่ ๓ ตำบลก้อ อำเภอลี้ จังหวัดลำพูน | | | | | | | สะดวกปลอดภัย | เกี่ยวข้อง |
| ๓. | โครงการก่อสร้างถนนคอนกรีตเสริมเหล็กสายแพะหลวงเชื่อมบ้านก้อหนอง หมู่ ๒ ตำบลก้อ อำเภอลี้ จังหวัดลำพูน | เพื่อก่อสร้างถนนคอนกรีตเสริมเหล็กสายแพะหลวงเชื่อมบ้านก้อหนอง หมู่ ๒ ตำบลก้อ อำเภอลี้ จังหวัดลำพูน | ก่อสร้างถนนคอนกรีตเสริมเหล็กสายแพะหลวงเชื่อมบ้านก้อหนอง หมู่ ๒ ตำบลก้อ อำเภอลี้ จังหวัดลำพูน | ๓,๐๐๐,๐๐๐ | ๓,๐๐๐,๐๐๐ | ๓,๐๐๐,๐๐๐ | ๓,๐๐๐,๐๐๐ | ๓,๐๐๐,๐๐๐ | ความปลอดภัยในการใช้ถนน | ประชาชนมีถนนสัญจรสภาพดีสะดวกปลอดภัย | จังหวัด/อบจ./ทต. และหน่วยงานที่เกี่ยวข้อง |
| ๔. | โครงการก่อสร้างถนนคอนกรีตเสริมเหล็ก บ้านก้อทุ่ง หมู่ ๑ เชื่อมบ้านก้อท่า หมู่ ๔ ตำบลก้อ อำเภอลี้ จังหวัดลำพูน | เพื่อก่อสร้างถนนคอนกรีตเสริมเหล็ก บ้านก้อทุ่ง หมู่ ๑ เชื่อมบ้านก้อท่า หมู่ ๔ ตำบลก้อ อำเภอลี้ จังหวัดลำพูน | ก่อสร้างถนนคอนกรีตเสริมเหล็ก บ้านก้อทุ่ง หมู่ ๑ เชื่อมบ้านก้อท่า หมู่ ๔ ตำบลก้อ อำเภอลี้ จังหวัดลำพูน | ๓,๐๐๐,๐๐๐ | ๓,๐๐๐,๐๐๐ | ๓,๐๐๐,๐๐๐ | ๓,๐๐๐,๐๐๐ | ๓,๐๐๐,๐๐๐ | ความปลอดภัยในการใช้ถนน | ประชาชนมีถนนสัญจรสภาพดีสะดวกปลอดภัย | จังหวัด/อบจ./ทต. และหน่วยงานที่เกี่ยวข้อง |
| ๕. | โครงการก่อสร้างถนนคอนกรีตเสริมเหล็ก บ้านก้อทุ่ง หมู่ ๑ เชื่อมบ้านก้อหนอง หมู่ ๒ ตำบลก้อ อำเภอลี้ จังหวัดลำพูน | เพื่อก่อสร้างถนนคอนกรีตเสริมเหล็ก บ้านก้อทุ่ง หมู่ ๑ เชื่อมบ้านก้อหนอง หมู่ ๒ ตำบลก้อ อำเภอลี้ จังหวัดลำพูน | ก่อสร้างถนนคอนกรีตเสริมเหล็ก บ้านก้อทุ่ง หมู่ ๑ เชื่อมบ้านก้อหนอง หมู่ ๒ ตำบลก้อ อำเภอลี้ จังหวัดลำพูน | ๓,๐๐๐,๐๐๐ | ๓,๐๐๐,๐๐๐ | ๓,๐๐๐,๐๐๐ | ๓,๐๐๐,๐๐๐ | ๓,๐๐๐,๐๐๐ | ความปลอดภัยในการใช้ถนน | ประชาชนมีถนนสัญจรสภาพดีสะดวกปลอดภัย | จังหวัด/อบจ./ทต. และหน่วยงานที่เกี่ยวข้อง |

| | | | | | | | | | | | |
|----|---|--|---|-----------|-----------|-----------|-----------|-----------|------------------------------|---|---|
| ๖. | โครงการก่อสร้างถนนคอนกรีตเสริมเหล็ก สายอ่างวังบง บ้านก้อทุ่ง หมู่ ๑ ตำบลก้อ อำเภอลี้ จังหวัดลำพูน | เพื่อก่อสร้างถนนคอนกรีตเสริมเหล็ก สายอ่างวังบงบ้านก้อทุ่ง หมู่ ๑ เชื่อมบ้านก้อหนอง หมู่ ๒ ตำบลก้อ อำเภอลี้ | ก่อสร้างถนนคอนกรีตเสริมเหล็ก สายอ่างวังบง บ้านก้อทุ่ง หมู่ ๑ เชื่อมบ้านก้อหนอง หมู่ ๒ ตำบลก้อ อำเภอลี้ จังหวัดลำพูน | ๓,๐๐๐,๐๐๐ | ๓,๐๐๐,๐๐๐ | ๓,๐๐๐,๐๐๐ | ๓,๐๐๐,๐๐๐ | ๓,๐๐๐,๐๐๐ | ความปลอดภัยในการใช้ถนน | ประชาชน มีถนน สัญจร สภาพดี สะดวกปลอดภัย | จังหวัด/อบจ./ทต. และหน่วยงานที่เกี่ยวข้อง |
| ๗. | โครงการก่อสร้างท่อลอดเหลี่ยมสายตลิ่งปุแจ็ก-สวนปียอม | เพื่อก่อสร้างท่อลอดเหลี่ยมสายตลิ่งปุแจ็ก-สวนปียอม บ้านก้อทุ่ง หมู่ที่ ๑ | ท่อลอดเหลี่ยมสายตลิ่งปุแจ็ก-สวนปียอม บ้านก้อทุ่ง หมู่ที่ ๑ | ๗๐๐,๐๐๐ | ๗๐๐,๐๐๐ | ๗๐๐,๐๐๐ | ๗๐๐,๐๐๐ | ๗๐๐,๐๐๐ | การระบายน้ำในพื้นที่การเกษตร | มีท่อระบายน้ำในพื้นที่การเกษตร | จังหวัด/อบจ./ทต. และหน่วยงานที่เกี่ยวข้อง |
| ๘. | โครงการก่อสร้างสะพานข้ามห้วยพร้อมถนนเชื่อมหมู่ที่ ๑-๔ | เพื่อก่อสร้างสะพานข้ามห้วย แหนพร้อมถนนเชื่อมหมู่ที่ ๑-๔ | สะพานข้ามห้วย แหนพร้อมถนนเชื่อมหมู่ที่ ๑-๔ | ๖๐๐,๐๐๐ | ๖๐๐,๐๐๐ | ๖๐๐,๐๐๐ | ๖๐๐,๐๐๐ | ๖๐๐,๐๐๐ | มีสะพานข้ามลำห้วยที่แข็งแรง | มีสะพานข้ามลำห้วยที่แข็งแรง | จังหวัด/อบจ./ทต. และหน่วยงานที่เกี่ยวข้อง |
| ๙. | โครงการก่อสร้างท่อลอดเหลี่ยมสายห้วยปากบ้าง หมู่ ๑ | เพื่อก่อสร้างท่อลอดเหลี่ยมสายห้วยปากบ้าง หมู่ ๑ | ท่อลอดเหลี่ยมสายห้วยปากบ้าง หมู่ ๑ | ๘๐๐,๐๐๐ | ๘๐๐,๐๐๐ | ๘๐๐,๐๐๐ | ๘๐๐,๐๐๐ | ๘๐๐,๐๐๐ | การระบายน้ำในพื้นที่การเกษตร | มีท่อระบายน้ำในพื้นที่การเกษตร | จังหวัด/อบจ./ทต. และหน่วยงานที่เกี่ยวข้อง |

| | | | | | | | | | | | |
|-----|---|---|--|-----------|-----------|-----------|-----------|-----------|---|---|---|
| ๑๐. | โครงการก่อสร้างถนนลูกรังบดอัด หมู่ ๑-๔ ตำบล ก้อ อำเภอลี้ จังหวัดลำพูน | เพื่อก่อสร้างถนนลูกรังไปสู่อำเภอ ก้อ การเกษตรของเกษตรกร หมู่ ๑-๔ ตำบล ก้อ อำเภอลี้ จังหวัดลำพูน | ถนนลูกรังไปสู่อำเภอ ก้อ การเกษตรหมู่ที่ ๑-๔ ตำบล ก้อ มีสภาพการใช้งานได้ดี ไม่เป็นหลุมเป็นบ่อ รองรับการใช้งานของเกษตรกรในตำบล ก้อ | ๒,๐๐๐,๐๐๐ | ๒,๐๐๐,๐๐๐ | ๒,๐๐๐,๐๐๐ | ๒,๐๐๐,๐๐๐ | ๒,๐๐๐,๐๐๐ | เกษตรกรมีถนนลูกรังไปสู่อำเภอ ก้อ การเกษตร | เกษตรกรมีถนนไปสู่อำเภอ ก้อ การเกษตรที่สะดวกและปลอดภัย | จังหวัด/อบจ./ทต. และหน่วยงานที่เกี่ยวข้อง |
| ๑๑. | โครงการก่อสร้างถนนคอนกรีตเสริมเหล็ก บ้านก้อทุ่ง หมู่ ๑ ตำบล ก้อ | เพื่อก่อสร้างถนนคอนกรีตเสริมเหล็ก บ้านก้อทุ่ง หมู่ ๑ ตำบล ก้อ | ถนนคอนกรีตเสริมเหล็ก บ้านก้อทุ่ง หมู่ ๑ ตำบล ก้อ | ๑,๐๐๐,๐๐๐ | ๑,๐๐๐,๐๐๐ | ๑,๐๐๐,๐๐๐ | ๑,๐๐๐,๐๐๐ | ๑,๐๐๐,๐๐๐ | ความปลอดภัยในการใช้ถนน | มีถนนสัญจรสะดวก ปลอดภัย | จังหวัด/อบจ./ทต. และหน่วยงานที่เกี่ยวข้อง |
| ๑๒. | โครงการก่อสร้างถนนคอนกรีตเสริมเหล็ก บ้านก้อหนอง หมู่ ๒ ตำบล ก้อ | เพื่อก่อสร้างถนนคอนกรีตเสริมเหล็ก บ้านก้อหนอง หมู่ ๒ ตำบล ก้อ | ถนนคอนกรีตเสริมเหล็ก บ้านก้อหนอง หมู่ ๒ ตำบล ก้อ | ๑,๐๐๐,๐๐๐ | ๑,๐๐๐,๐๐๐ | ๑,๐๐๐,๐๐๐ | ๑,๐๐๐,๐๐๐ | ๑,๐๐๐,๐๐๐ | ความปลอดภัยในการใช้ถนน | มีถนนสัญจรสะดวก ปลอดภัย | จังหวัด/อบจ./ทต. และหน่วยงานที่เกี่ยวข้อง |
| ๑๓. | โครงการก่อสร้างถนนคอนกรีตเสริมเหล็ก บ้านก้อจอก หมู่ ๓ ตำบล ก้อ | เพื่อก่อสร้างถนนคอนกรีตเสริมเหล็ก บ้านก้อจอก หมู่ ๓ ตำบล ก้อ | ถนนคอนกรีตเสริมเหล็ก(สายทางหน้าโรงถ่านเทียมเก่า) บ้านก้อจอก หมู่ ๓ ตำบล ก้อ | ๑,๐๐๐,๐๐๐ | ๑,๐๐๐,๐๐๐ | ๑,๐๐๐,๐๐๐ | ๑,๐๐๐,๐๐๐ | ๑,๐๐๐,๐๐๐ | ความปลอดภัยในการใช้ถนน | มีถนนสัญจรสะดวก ปลอดภัย | จังหวัด/อบจ./ทต. และหน่วยงานที่เกี่ยวข้อง |
| ๑๔. | โครงการก่อสร้างถนนคอนกรีตเสริมเหล็ก บ้านก้อท่า หมู่ ๔ ตำบล ก้อ | เพื่อก่อสร้างถนนคอนกรีตเสริมเหล็ก บ้านก้อท่า หมู่ ๔ ตำบล ก้อ | ถนนคอนกรีตเสริมเหล็ก สายป่าช้า บ้านก้อท่า หมู่ ๔ ตำบล ก้อ | ๑,๐๐๐,๐๐๐ | ๑,๐๐๐,๐๐๐ | ๑,๐๐๐,๐๐๐ | ๑,๐๐๐,๐๐๐ | ๑,๐๐๐,๐๐๐ | ความปลอดภัยในการใช้ถนน | มีถนนสัญจรสะดวก ปลอดภัย | จังหวัด/อบจ./ทต. และหน่วยงานที่เกี่ยวข้อง |

| | | | | | | | | | | | |
|-----|--|--|---|---------|---------|---------|---------|---------|------------------------|----------------------------------|---|
| ๑๕. | โครงการก่อสร้างถนนคอนกรีตเสริมเหล็กเข้าป่าช้าบ้านก้อทุ่ง | ก่อสร้างถนนคอนกรีตเสริมเหล็กเข้าป่าช้าบ้านก้อทุ่ง | ถนนคอนกรีตเสริมเหล็กเข้าป่าช้าบ้านก้อทุ่ง | ๖๐๐,๐๐๐ | ๖๐๐,๐๐๐ | ๖๐๐,๐๐๐ | ๖๐๐,๐๐๐ | ๖๐๐,๐๐๐ | ความปลอดภัยในการใช้ถนน | มีถนนที่มีสภาพที่ปลอดภัย | จังหวัด/อบจ./ทต. และหน่วยงานที่เกี่ยวข้อง |
| ๑๖. | โครงการก่อสร้างวางระบายน้ำสายดงชะง้างสวนนายคำ แต่คำ | เพื่อก่อสร้างวางระบายน้ำสายดงชะง้างสวนนายคำ แต่คำ หมู่ ๑ | วางระบายน้ำสายดงชะง้างสวนนายคำ แต่คำ หมู่ ๑ | ๕๐๐,๐๐๐ | ๕๐๐,๐๐๐ | ๕๐๐,๐๐๐ | ๕๐๐,๐๐๐ | ๕๐๐,๐๐๐ | การระบายน้ำในหมู่บ้าน | มีระบบการระบายน้ำที่ดีไม่ท่วมขัง | จังหวัด/อบจ./ทต. และหน่วยงานที่เกี่ยวข้อง |
| ๑๗. | โครงการก่อสร้างอาคารอเนกประสงค์ (หอผีหลวง) | ก่อสร้างอาคารอเนกประสงค์ (หอผีหลวง) หมู่ ๑ | อาคารอเนกประสงค์ (หอผีหลวง) หมู่ ๑ | ๕๐๐,๐๐๐ | ๕๐๐,๐๐๐ | ๕๐๐,๐๐๐ | ๕๐๐,๐๐๐ | ๕๐๐,๐๐๐ | สถานที่จัดกิจกรรม | มีสถานที่จัดกิจกรรม | จังหวัด/อบจ./ทต. และหน่วยงานที่เกี่ยวข้อง |
| ๑๘. | โครงการก่อสร้างท่อลอดเหลี่ยมสายป่งป่าแพนหน้าสวนนายมนัส | เพื่อก่อสร้างท่อลอดเหลี่ยมสายป่งป่าแพนหน้าสวนนายมนัส หมู่ ๑ | ท่อลอดเหลี่ยมสายป่งป่าแพนหน้าสวนนายมนัส หมู่ ๑ | ๘๐๐,๐๐๐ | ๘๐๐,๐๐๐ | ๘๐๐,๐๐๐ | ๘๐๐,๐๐๐ | ๘๐๐,๐๐๐ | การระบายน้ำในหมู่บ้าน | มีระบบการระบายน้ำที่ดีไม่ท่วมขัง | จังหวัด/อบจ./ทต. และหน่วยงานที่เกี่ยวข้อง |
| ๑๙. | โครงการก่อสร้างวางระบายน้ำพร้อมฝายปิด บ้านก้อทุ่ง หมู่ ๑ ตำบลก้อ | เพื่อก่อสร้างวางระบายน้ำพร้อมฝายปิด บ้านก้อทุ่ง หมู่ ๑ ตำบลก้อ | ก่อสร้างวางระบายน้ำพร้อมฝายปิด บ้านก้อทุ่ง หมู่ ๑ ตำบลก้อ | ๘๐๐,๐๐๐ | ๘๐๐,๐๐๐ | ๘๐๐,๐๐๐ | ๘๐๐,๐๐๐ | ๘๐๐,๐๐๐ | การระบายน้ำในชุมชน | มีระบบการระบายน้ำที่ดีไม่ท่วมขัง | จังหวัด/อบจ./ทต. และหน่วยงานที่เกี่ยวข้อง |

| | | | | | | | | | | | |
|-----|--|--|--|---------|---------|---------|---------|---------|--|--|--|
| ๒๐. | โครงการก่อสร้างวาง ระบายน้ำพร้อม ฝापัด บ้านก้อหนอง หมู่ ๒ ตำบลก้อ | เพื่อก่อสร้างวาง ระบายน้ำพร้อม ฝापัด บ้านก้อ หนอง หมู่ ๒ ตำบลก้อ | ก่อสร้างวางระบาย น้ำพร้อมฝापัด บ้านก้อหนอง หมู่ ๒ ตำบลก้อ | ๘๐๐,๐๐๐ | ๘๐๐,๐๐๐ | ๘๐๐,๐๐๐ | ๘๐๐,๐๐๐ | ๘๐๐,๐๐๐ | การระบาย น้ำในชุมชน | มีระบบ ระบายน้ำ ที่ดีไม่ ท่วมขัง | จังหวัด/ อบจ./ทต. และ หน่วยงานที่ เกี่ยวข้อง |
| ๒๑. | โครงการก่อสร้างวาง ระบายน้ำพร้อม ฝापัด บ้านก้อจอก หมู่ ๓ ตำบลก้อ | เพื่อก่อสร้างวาง ระบายน้ำพร้อม ฝापัด บ้านก้อ จอก หมู่ ๓ | ก่อสร้างวางระบาย น้ำพร้อมฝापัด บ้านก้อจอก หมู่ ๓ ตำบลก้อ | ๘๐๐,๐๐๐ | ๘๐๐,๐๐๐ | ๘๐๐,๐๐๐ | ๘๐๐,๐๐๐ | ๘๐๐,๐๐๐ | การระบาย น้ำในชุมชน | มีระบบ ระบายน้ำ ที่ดีไม่ ท่วมขัง | จังหวัด/ อบจ./ทต./ หน่วยงานที่ เกี่ยวข้อง |
| ๒๒. | โครงการก่อสร้างวาง ระบายน้ำพร้อม ฝापัด บ้านก้อท่า หมู่ ๔ ตำบลก้อ | เพื่อก่อสร้างวาง ระบายน้ำพร้อม ฝापัด บ้านก้อท่า หมู่ ๔ ตำบลก้อ | ก่อสร้างวางระบาย น้ำพร้อมฝापัด บ้านก้อท่า หมู่ ๔ ตำบลก้อ | ๘๐๐,๐๐๐ | ๘๐๐,๐๐๐ | ๘๐๐,๐๐๐ | ๘๐๐,๐๐๐ | ๘๐๐,๐๐๐ | การระบาย น้ำในชุมชน | มีระบบ ระบายน้ำ ที่ดีไม่ท่วม ขัง | จังหวัด/ อบจ./ทต. และ หน่วยงานที่ เกี่ยวข้อง |
| ๒๓ | โครงการก่อสร้างท่อ ลอดเหลี่ยมถนนไปสู่ การเกษตร (ดงสนาม) | เพื่อก่อสร้างท่อ ลอดเหลี่ยมถนน ไปสู่การเกษตร (ดงสนาม) | ก่อสร้างท่อลอด เหลี่ยมถนนไปสู่ การเกษตร (ดงสนาม) | ๘๐๐,๐๐๐ | ๘๐๐,๐๐๐ | ๘๐๐,๐๐๐ | ๘๐๐,๐๐๐ | ๘๐๐,๐๐๐ | ถนนที่ดีมี การระบาย น้ำในพื้นที่ การเกษตร | มีถนนที่ดี มีการ ระบายน้ำ ในพื้นที่ การเกษตร | จังหวัด/ อบจ./ทต. และ หน่วยงานที่ เกี่ยวข้อง |
| ๒๔ | โครงการก่อสร้างท่อ ลอดเหลี่ยม ห้วยขจวม | เพื่อก่อสร้างท่อ ลอดเหลี่ยม ห้วยขจวม | ก่อสร้างท่อลอด เหลี่ยมห้วยขจวม | ๘๐๐,๐๐๐ | ๘๐๐,๐๐๐ | ๘๐๐,๐๐๐ | ๘๐๐,๐๐๐ | ๘๐๐,๐๐๐ | ถนนที่ดีมี การระบาย น้ำในพื้นที่ การเกษตร | มีถนนที่ดี มีการ ระบายน้ำ ในพื้นที่ การเกษตร | จังหวัด/ อบจ./ทต. และ หน่วยงานที่ เกี่ยวข้อง |
| ๒๕ | โครงการปรับปรุง ซ่อมแซมถนนลูกรัง พร้อมวางท่อไปสู่ | เพื่อปรับปรุง ซ่อมแซมถนน ลูกรังพร้อมวางท่อ | ปรับปรุงซ่อมถนน ลูกรังพร้อมวางท่อ ไปสู่พื้นที่ทำ | ๘๐๐,๐๐๐ | ๘๐๐,๐๐๐ | ๘๐๐,๐๐๐ | ๘๐๐,๐๐๐ | ๘๐๐,๐๐๐ | ความ ปลอดภัย ของ | ประชาชน มีถนน ลูกรังไปสู่ | จังหวัด ลำพูน/ อบจ./ |

| | พื้นที่การเกษตร ตำบลก้อ | ไปสู่พื้นที่ทำ การเกษตรในเขต ตำบลก้อ | การเกษตรในเขต ตำบลก้อ | | | | | | เกษตรกร | พื้นที่ทำ การเกษตร -ถนนมี สภาพดี ปลอดภัย | และ หน่วยงาน ที่เกี่ยวข้อง |
|----|---|--|---|-----------|-----------|-----------|-----------|-----------|--|--|---|
| ๒๖ | โครงการเสริมผิวลาด ยางแอสฟัลท์ติก คอนกรีตบ้านก้อทุ่ง หมู่ที่ ๑ ตำบลก้อ อำเภอสี จังหวัด ลำพูน | เพื่อก่อสร้างถนน เสริมผิวลาดยาง แอสฟัลท์ติกคอน กรีตบ้านก้อทุ่ง หมู่ที่ ๑ ตำบลก้อ อำเภอสี จังหวัด ลำพูน | ถนนเสริมผิวลาด ยางแอสฟัลท์ติก คอนกรีตบ้านก้อทุ่ง หมู่ที่ ๑ ตำบลก้อ อำเภอสี จังหวัด ลำพูน | ๑,๗๐๐,๐๐๐ | ๑,๗๐๐,๐๐๐ | ๑,๗๐๐,๐๐๐ | ๑,๗๐๐,๐๐๐ | ๑,๗๐๐,๐๐๐ | ความ ปลอดภัย ของ ประชาชน | ประชาชน มีถนนมี สภาพดี ปลอดภัย สูง | อบจ./ จังหวัด ลำพูน/ ทางหลวง ชนบท |
| ๒๗ | โครงการก่อสร้าง สะพานข้ามห้วยแม่ ก้อ บ้านก้อทุ่ง หมู่ที่ ๑ ตำบลก้อ | เพื่อก่อสร้าง สะพานสะพาน ขนาดใหญ่ ข้าม ห้วยแม่ก้อ บ้าน ก้อทุ่ง หมู่ที่ ๑ ตำบลก้อ | ก่อสร้างสะพาน สะพานขนาดใหญ่ ข้ามห้วยแม่ก้อ บ้าน ก้อทุ่ง หมู่ที่ ๑ | ๒,๐๐๐,๐๐๐ | ๒,๐๐๐,๐๐๐ | ๒,๐๐๐,๐๐๐ | ๒,๐๐๐,๐๐๐ | ๒,๐๐๐,๐๐๐ | ประชาชน ร้อยละ ๘๐ ของหมู่บ้าน มีความพึง พอใจ | ประชาชน ได้รับการ บริการ สาธารณะ ที่มี คุณภาพ | อบจ.ลำพูน/ จังหวัด ลำพูน/ ทางหลวง ชนบท |
| ๒๘ | โครงการก่อสร้าง สะพานข้ามห้วยแม่ ก้อ บ้านก้อหนอง หมู่ที่ ๒ ตำบลก้อ | เพื่อก่อสร้าง สะพานสะพาน ขนาดใหญ่ ข้าม ห้วยแม่ก้อ บ้าน ก้อหนอง หมู่ที่ ๒ ตำบลก้อ | ก่อสร้างสะพาน สะพานขนาดใหญ่ ข้ามห้วยแม่ก้อ บ้าน ก้อหนอง หมู่ที่ ๒ | ๒,๐๐๐,๐๐๐ | ๒,๐๐๐,๐๐๐ | ๒,๐๐๐,๐๐๐ | ๒,๐๐๐,๐๐๐ | ๒,๐๐๐,๐๐๐ | ประชาชน ร้อยละ ๘๐ ของหมู่บ้าน มีความพึง พอใจ | ประชาชน ได้รับการ บริการ สาธารณะ ที่มี คุณภาพ | อบจ.ลำพูน/ จังหวัด ลำพูน/ ทางหลวง ชนบท/ |

| | | | | | | | | | | | |
|----|---|--|---|-----------|-----------|-----------|-----------|-----------|--|--------------------------------------|--|
| ๒๙ | โครงการก่อสร้างสะพานข้ามห้วยแม่ก้อ บ้านก้อจอก หมู่ที่ ๓ ตำบลก้อ | เพื่อก่อสร้างสะพานสะพานขนาดใหญ่ข้ามห้วยแม่ก้อ บ้านก้อจอก หมู่ที่ ๓ | ก่อสร้างสะพานสะพานขนาดใหญ่ข้ามห้วยแม่ก้อ บ้านก้อจอก หมู่ที่ ๓ | ๒,๐๐๐,๐๐๐ | ๒,๐๐๐,๐๐๐ | ๒,๐๐๐,๐๐๐ | ๒,๐๐๐,๐๐๐ | ๒,๐๐๐,๐๐๐ | ประชาชนร้อยละ ๘๐ ของหมู่บ้าน มีความพึงพอใจ | ประชาชนได้รับการสาธารณสุขที่มีคุณภาพ | อบจ.ลำพูน/จังหวัดลำพูน/หน่วยงานที่เกี่ยวข้อง |
| ๓๐ | โครงการก่อสร้างวางระบายน้ำจากบ้านลุงหลง-บ้านป่าไผ่ หมู่ ๑ | เพื่อก่อสร้างวางระบายน้ำจากบ้านลุงหลง-บ้านป่าไผ่ หมู่ ๑ | วางระบายน้ำจากบ้านลุงหลง-บ้านป่าไผ่ หมู่ ๑ | ๕๐๐,๐๐๐ | ๕๐๐,๐๐๐ | ๕๐๐,๐๐๐ | ๕๐๐,๐๐๐ | ๕๐๐,๐๐๐ | การระบายน้ำในหมู่บ้าน | มีระบบการระบายน้ำที่ดีไม่ท่วมขัง | อบจ.ลำพูน/จังหวัดลำพูน/หน่วยงานที่เกี่ยวข้อง |
| ๓๑ | โครงการก่อสร้างวางระบายน้ำบ้านนายสมเกียรติ -บ้านนายเพชร หมู่ ๑ | เพื่อก่อสร้างวางระบายน้ำบ้านนายสมเกียรติ -บ้านนายเพชร หมู่ ๑ | วางระบายน้ำบ้านนายสมเกียรติ -บ้านนายเพชร หมู่ ๑ | ๕๐๐,๐๐๐ | ๕๐๐,๐๐๐ | ๕๐๐,๐๐๐ | ๕๐๐,๐๐๐ | ๕๐๐,๐๐๐ | การระบายน้ำในหมู่บ้าน | มีระบบการระบายน้ำที่ดีไม่ท่วมขัง | อบจ.ลำพูน/จังหวัดลำพูน/หน่วยงานที่เกี่ยวข้อง |
| ๓๒ | โครงการก่อสร้างท่อลอดเหลี่ยมข้ามลำเหมืองหน้าสวนนายสมเกตุ | เพื่อก่อสร้างท่อลอดเหลี่ยมข้ามลำเหมืองหน้าสวนนายสมเกตุ หมู่ ๑ | ท่อลอดเหลี่ยมข้ามลำเหมืองหน้าสวนนายสมเกตุ หมู่ ๑ | ๘๐๐,๐๐๐ | ๘๐๐,๐๐๐ | ๘๐๐,๐๐๐ | ๘๐๐,๐๐๐ | ๘๐๐,๐๐๐ | การระบายน้ำในหมู่บ้าน | มีระบบการระบายน้ำที่ดีไม่ท่วมขัง | อบจ.ลำพูน/จังหวัดลำพูน/หน่วยงานที่เกี่ยวข้อง |
| ๓๓ | โครงการก่อสร้างท่อลอดเหลี่ยมหน้าสวนนายจันทา มูลใจ | เพื่อก่อสร้างท่อลอดเหลี่ยมหน้าสวนนายจันทา มูลใจ หมู่ ๑ | ท่อลอดเหลี่ยมหน้าสวนนายจันทา มูลใจ หมู่ ๑ | ๘๐๐,๐๐๐ | ๘๐๐,๐๐๐ | ๘๐๐,๐๐๐ | ๘๐๐,๐๐๐ | ๘๐๐,๐๐๐ | การระบายน้ำในหมู่บ้าน | มีระบบการระบายน้ำที่ดีไม่ท่วมขัง | อบจ.ลำพูน/จังหวัดลำพูน/หน่วยงานที่เกี่ยวข้อง |

| | | | | | | | | | | | |
|-----|---|--|---|------------|------------|------------|------------|------------|------------------------------|---|--|
| ๓๔ | โครงการก่อสร้างท่อลอดเหลี่ยมสายดงสนาม (สวนนายสุนทร มูลใจ) | เพื่อก่อสร้างท่อลอดเหลี่ยมสายดงสนาม (สวนนายสุนทร มูลใจ) ม.๓ | ก่อสร้างท่อลอดเหลี่ยมสายดงสนาม (สวนนายสุนทร มูลใจ) หมู่ ๓ | ๙๐๐,๐๐๐ | ๙๐๐,๐๐๐ | ๙๐๐,๐๐๐ | ๙๐๐,๐๐๐ | ๙๐๐,๐๐๐ | การระบายน้ำในพื้นที่การเกษตร | มีการระบายน้ำในพื้นที่การเกษตร | อบจ.ลำพูน/จังหวัดหน่วยงานที่เกี่ยวข้อง |
| ๓๕ | โครงการก่อสร้างถนนสายลงแพแก่งก้อพร้อมสะพานข้าม | เพื่อก่อสร้างถนนสายลงแพแก่งก้อพร้อมสะพานข้าม | ก่อสร้างถนนสายลงแพแก่งก้อพร้อมสะพานข้าม | ๘๐๐,๐๐๐ | ๘๐๐,๐๐๐ | ๘๐๐,๐๐๐ | ๘๐๐,๐๐๐ | ๘๐๐,๐๐๐ | การมีถนนไปเรือนแพ | ประชาชนและนักท่องเที่ยวมีถนนไปสู่วเรือนแพ | อบจ.ลำพูน/จังหวัดลำพูน/หน่วยงานที่เกี่ยวข้อง |
| ๓๖ | โครงการขุดบ่อทิ้งขยะ (จุดป่าช้าห้วยปู่โน) | เพื่อขุดบ่อทิ้งขยะ (จุดป่าช้าห้วยปู่โน) หมู่ ๓ | ขุดบ่อทิ้งขยะ (จุดป่าช้าห้วยปู่โน) หมู่ ๓ | ๕๐๐,๐๐๐ | ๕๐๐,๐๐๐ | ๕๐๐,๐๐๐ | ๕๐๐,๐๐๐ | ๕๐๐,๐๐๐ | สถานที่ทิ้งขยะ | มีสถานที่ทิ้งขยะที่มีประสิทธิภาพ | อบจ.ลำพูน/จังหวัดลำพูน/หน่วยงานที่เกี่ยวข้อง |
| ๓๗ | โครงการก่อสร้างผนังกันน้ำห้วยหนองต่อม จากสะพาน-บ้านนายวิทยา สมแดง | เพื่อก่อสร้างผนังกันน้ำห้วยหนองต่อม จากสะพาน-บ้านนายวิทยา สมแดง หมู่ ๔ | ก่อสร้างผนังกันน้ำห้วยหนองต่อม จากสะพาน-บ้านนายวิทยา สมแดง หมู่ ๔ | ๘๐๐,๐๐๐ | ๘๐๐,๐๐๐ | ๘๐๐,๐๐๐ | ๘๐๐,๐๐๐ | ๘๐๐,๐๐๐ | ผนังกันลำห้วย | มีผนังกันลำห้วย | อบจ.ลำพูน/จังหวัดลำพูน/หน่วยงานที่เกี่ยวข้อง |
| ๓๘ | โครงการก่อสร้างสะพานข้ามลำห้วยแม่ก้อ (แก่งก้อ) | เพื่อก่อสร้างสะพานข้ามลำห้วยแม่ก้อ (แก่งก้อ) | ก่อสร้างสะพานข้ามลำห้วยแม่ก้อ (แก่งก้อ) | ๕,๐๐๐,๐๐๐ | ๕,๐๐๐,๐๐๐ | ๕,๐๐๐,๐๐๐ | ๕,๐๐๐,๐๐๐ | ๕,๐๐๐,๐๐๐ | มีสะพานที่แข็งแรงทนทาน | ประชาชนมีสะพานที่แข็งแรงปลอดภัยใช้ | อบจ.ลำพูน/จังหวัดลำพูน/หน่วยงานที่เกี่ยวข้อง |
| รวม | ...๓๘... โครงการ | | | ๕๒,๔๐๐,๐๐๐ | ๕๒,๔๐๐,๐๐๐ | ๕๒,๔๐๐,๐๐๐ | ๕๒,๔๐๐,๐๐๐ | ๕๒,๔๐๐,๐๐๐ | | | |

๑.๓ กลยุทธ์: พัฒนาการขยายเขตไฟฟ้าสาธารณะเพื่อการเกษตรและบำรุงรักษาไฟฟ้าสาธารณะตามจุดต่างๆ

(๑) แผนงาน อุตสาหกรรมและโยธา

| ที่ | โครงการ | วัตถุประสงค์ | เป้าหมาย (ผลผลิตของ โครงการ) | งบประมาณ | | | | | ตัวชี้วัด (KPI) | ผลที่คาดว่าจะได้รับ | หน่วยงาน ที่จะขอ ประสาน |
|-----|---|---|--|---------------|---------------|---------------|---------------|---------------|---------------------|-------------------------|---|
| | | | | ๒๕๖๖ (บาท) | ๒๕๖๗ (บาท) | ๒๕๖๘ (บาท) | ๒๕๖๙ (บาท) | ๒๕๗๐ (บาท) | | | |
| ๑. | โครงการติดตั้งไฟฟ้าส่องสว่าง (ไฟส้ม) ถนนทางหลวงสายบ้านก้อหนอง-ก้อทุ่ง | เพื่อติดตั้งไฟฟ้าส่องสว่าง (ไฟส้ม) ถนนทางหลวงสายบ้านก้อหนอง-ก้อทุ่ง | ติดตั้งไฟฟ้าส่องสว่าง (ไฟส้ม) ถนนทางหลวงสายบ้านก้อหนอง-ก้อทุ่ง | ๕๐๐,๐๐๐ | ๕๐๐,๐๐๐ | ๕๐๐,๐๐๐ | ๕๐๐,๐๐๐ | ๕๐๐,๐๐๐ | ไฟฟ้าส่องสว่าง | มีไฟฟ้าส่องสว่างในชุมชน | จังหวัด/อบจ./ทต. และหน่วยงานที่เกี่ยวข้อง |
| ๒. | โครงการขยายเขตไฟฟ้าบ้านก้อทุ่ง หมู่ที่ ๑ ตำบลก้อ | เพื่ออุดหนุนการไฟฟ้าส่วนภูมิภาคอำเภอถ้ำเสือ | เพื่อขยายเขตไฟฟ้าเพื่อที่อยู่อาศัยและการเกษตร | ๓๐๐,๐๐๐ | ๓๐๐,๐๐๐ | ๓๐๐,๐๐๐ | ๓๐๐,๐๐๐ | ๓๐๐,๐๐๐ | ครัวเรือนมีไฟฟ้าใช้ | ประชาชนมีไฟฟ้าใช้ | ทต.ก้อ/หน่วยงานที่เกี่ยวข้อง |
| ๓. | โครงการขยายเขตไฟฟ้าบ้านก้อหนอง หมู่ที่ ๒ ตำบลก้อ | เพื่ออุดหนุนการไฟฟ้าส่วนภูมิภาคอำเภอถ้ำเสือ | เพื่อขยายเขตไฟฟ้าเพื่อที่อยู่อาศัยและการเกษตร | ๓๐๐,๐๐๐ | ๓๐๐,๐๐๐ | ๓๐๐,๐๐๐ | ๓๐๐,๐๐๐ | ๓๐๐,๐๐๐ | ครัวเรือนมีไฟฟ้าใช้ | ประชาชนมีไฟฟ้าใช้ | ทต.ก้อ/หน่วยงานที่เกี่ยวข้อง |
| ๔. | โครงการขยายเขตไฟฟ้าบ้านก้อจอกหมู่ที่ ๓ ตำบลก้อ | เพื่ออุดหนุนการไฟฟ้าส่วนภูมิภาคอำเภอถ้ำเสือ | เพื่อขยายเขตไฟฟ้าเพื่อที่อยู่อาศัยและการเกษตร | ๓๐๐,๐๐๐ | ๓๐๐,๐๐๐ | ๓๐๐,๐๐๐ | ๓๐๐,๐๐๐ | ๓๐๐,๐๐๐ | ครัวเรือนมีไฟฟ้าใช้ | ประชาชนมีไฟฟ้าใช้ | ทต.ก้อ/หน่วยงานที่เกี่ยวข้อง |
| ๕. | โครงการขยายเขตไฟฟ้าบ้านก้อท่า หมู่ที่ ๔ ตำบลก้อ | เพื่ออุดหนุนการไฟฟ้าส่วนภูมิภาคอำเภอถ้ำเสือ | เพื่อขยายเขตไฟฟ้าเพื่อที่อยู่อาศัยและการเกษตร | ๓๐๐,๐๐๐ | ๓๐๐,๐๐๐ | ๓๐๐,๐๐๐ | ๓๐๐,๐๐๐ | ๓๐๐,๐๐๐ | ครัวเรือนมีไฟฟ้าใช้ | ประชาชนมีไฟฟ้าใช้ | ทต.ก้อ/หน่วยงานที่เกี่ยวข้อง |
| รวม | ...๕... โครงการ | | | ๑,๗๐๐,๐๐๐ | ๑,๗๐๐,๐๐๐ | ๑,๗๐๐,๐๐๐ | ๑,๗๐๐,๐๐๐ | ๑,๗๐๐,๐๐๐ | | | |

บัญชีโครงการพัฒนา

รายละเอียดโครงการพัฒนา
 แผนพัฒนาท้องถิ่น (พ.ศ.๒๕๖๖-๒๕๗๐)
 สำหรับ โครงการที่เกินศักยภาพขององค์กรปกครองส่วนท้องถิ่นที่ใช้สำหรับประสานแผนพัฒนาท้องถิ่น
 เทศบาลตำบลก้อ อำเภอลี้ จังหวัดลำพูน

- ก. ยุทธศาสตร์ชาติ ๒๐ ปี ยุทธศาสตร์ที่ ๕ ยุทธศาสตร์การสร้างการเติบโตบนคุณภาพชีวิตที่เป็นมิตรต่อสิ่งแวดล้อม
- ข. แผนพัฒนาเศรษฐกิจและสังคมแห่งชาติ ฉบับที่ ๑๓ หมายเหตุที่ ๑๐ ไทยมีเศรษฐกิจหมุนเวียนและสังคมคาร์บอนต่ำ
 หมายเหตุที่ ๑๑ ไทยสามารถลดความเสี่ยงและผลกระทบจากภัยธรรมชาติและการเปลี่ยนแปลงสภาพภูมิอากาศ
- ค. Sustainable Development Goals : SDGs เป้าหมายที่ ๖ สร้างหลักประกันว่าจะมีการจัดให้มีน้ำและสุขอนามัยสำหรับทุกคน และมีการบริหารจัดการที่ยั่งยืน
 เป้าหมายที่ ๑๒ สร้างหลักประกันให้มีรูปแบบการบริโภคและผลิตที่ยั่งยืน
 เป้าหมายที่ ๑๕ ปกป้อง ฟื้นฟู และสนับสนุนการใช้ระบบนิเวศบนบกอย่างยั่งยืน จัดการป่าไม้อย่างยั่งยืน ต่อสู้การกลายสภาพเป็น
 ทะเลทราย หยุดการเสื่อมโทรมของที่ดินและฟื้นสภาพกลับมาใหม่ และหยุดการสูญเสียมลพิษความหลากหลายทางชีวภาพ
- ง. แผนพัฒนาจังหวัดลำพูน ประเด็นที่ ๒ เมืองแห่งอุตสาหกรรม หักอุตสาหกรรมและเศรษฐกิจสร้างสรรค์
- จ. ยุทธศาสตร์การพัฒนาขององค์กรปกครองส่วนท้องถิ่นในเขตจังหวัดลำพูน ยุทธศาสตร์ที่ ๓ เมืองแห่งคุณภาพชีวิต สุขภาวะ และสิ่งแวดล้อมที่ดี
 - ๑.ยุทธศาสตร์การพัฒนาด้านผังเมือง โครงสร้างพื้นฐาน สาธารณูปโภค สาธารณูปการ
 - ๑.๒ กลยุทธ์: พัฒนาระบบแหล่งน้ำ,ประปา
 - (๑) แผนงาน อุตสาหกรรมและโยธา

| ที่ | โครงการ | วัตถุประสงค์ | เป้าหมาย (ผลผลิตของ โครงการ) | งบประมาณ | | | | | ตัวชี้วัด (KPI) | ผลที่คาดว่าจะได้รับ | หน่วยงาน ที่จะขอ ประสาน |
|-----|--|--|---|---------------|---------------|---------------|---------------|---------------|---------------------------|---|--|
| | | | | ๒๕๖๖ (บาท) | ๒๕๖๗ (บาท) | ๒๕๖๘ (บาท) | ๒๕๖๙ (บาท) | ๒๕๗๐ (บาท) | | | |
| ๑. | โครงการขุดสระเก็บ น้ำห้วยน้ำตัน ข้างสวน นางบุญถิ่น ไวสุ | เพื่อขุดสระเก็บน้ำ ห้วยน้ำตันข้าง สวนนางบุญถิ่น ไวสุ หมู่ ๓ | ขุดสระเก็บน้ำห้วย น้ำตัน ข้างสวนนาง บุญถิ่น ไวสุ หมู่ ๓ | ๕๐๐,๐๐๐ | ๕๐๐,๐๐๐ | ๕๐๐,๐๐๐ | ๕๐๐,๐๐๐ | ๕๐๐,๐๐๐ | แหล่งน้ำเพื่อ การเกษตร | มีแหล่งน้ำ ใช้ในการ เกษตร อย่าง เพียงพอ | จังหวัด/ อบจ./ทต. และ หน่วยงานที่ เกี่ยวข้อง |

| | | | | | | | | | | | |
|-----|--|---|--|-----------|-----------|-----------|-----------|-----------|-----------------------|-------------------------------------|---|
| ๒. | โครงการพัฒนาแหล่งน้ำ สระเก็บน้ำ ห้วยปูโน | เพื่อขุดลอกสระเก็บน้ำห้วยปูโน หมู่ ๓ | ขุดลอกสระเก็บน้ำห้วยปูโน หมู่ ๓ | ๕๐๐,๐๐๐ | ๕๐๐,๐๐๐ | ๕๐๐,๐๐๐ | ๕๐๐,๐๐๐ | ๕๐๐,๐๐๐ | แหล่งน้ำเพื่อการเกษตร | มีแหล่งน้ำใช้ในการเกษตรอย่างเพียงพอ | จังหวัด/อบจ./ทต. และหน่วยงานที่เกี่ยวข้อง |
| ๓ | โครงการพัฒนาแหล่งน้ำ สระเก็บน้ำ บ้านก้อจอก หมู่ ๓ (หลังเทศบาล) | เพื่อขุดลอกสระเก็บน้ำบ้านก้อจอก หมู่ ๓ (หลังเทศบาล) | ขุดลอกสระเก็บน้ำบ้านก้อจอก หมู่ ๓ (หลังเทศบาล) | ๕๐๐,๐๐๐ | ๕๐๐,๐๐๐ | ๕๐๐,๐๐๐ | ๕๐๐,๐๐๐ | ๕๐๐,๐๐๐ | แหล่งน้ำเพื่อการเกษตร | มีแหล่งน้ำใช้ในการเกษตรอย่างเพียงพอ | จังหวัด/อบจ./ทต. และหน่วยงานที่เกี่ยวข้อง |
| รวม | ...๓... โครงการ | | | ๑,๕๐๐,๐๐๐ | ๑,๕๐๐,๐๐๐ | ๑,๕๐๐,๐๐๐ | ๑,๕๐๐,๐๐๐ | ๑,๕๐๐,๐๐๐ | | | |

บัญชีโครงการพัฒนา

รายละเอียดโครงการพัฒนา
 แผนพัฒนาท้องถิ่น (พ.ศ.๒๕๖๖-๒๕๗๐)
 สำหรับ โครงการที่เกินศักยภาพขององค์กรปกครองส่วนท้องถิ่นที่ใช้สำหรับประสานแผนพัฒนาท้องถิ่น
 เทศบาลตำบลก้อ อำเภอลี้ จังหวัดลำพูน

- ก.ยุทธศาสตร์ชาติ ๒๐ ปี ยุทธศาสตร์ที่ ๑ ยุทธศาสตร์ชาติด้านความมั่นคง
- ข.แผนพัฒนาเศรษฐกิจและสังคมแห่งชาติ ฉบับที่ ๑๓ หมายความว่า ๘ ไทยมีพื้นที่และเมืองอัจฉริยะที่น่าอยู่ ปลอดภัย เติบโตได้อย่างยั่งยืน
- ค.Sustainable Development Goals:SDGs เป้าหมายที่ ๓ สร้างหลักประกันว่าคนมีชีวิตที่มีสุขภาพดี และส่งเสริมความเป็นอยู่ที่ดีสำหรับทุกคนในทุกวัย
- ง.แผนพัฒนาจังหวัดลำพูน ประเด็นที่ ๔ เมืองแห่งความมั่นคง มั่งคั่ง ยั่งยืน
- จ.ยุทธศาสตร์การพัฒนาขององค์กรปกครองส่วนท้องถิ่นในเขตจังหวัดลำพูน ยุทธศาสตร์ที่ ๓ เมืองแห่งคุณภาพชีวิต สุขภาวะและสิ่งแวดล้อมที่ดี

๓.ยุทธศาสตร์การพัฒนาด้านสังคม คุณภาพชีวิต ลดความเหลื่อมล้ำในสังคม

๓.๔ กลยุทธ์ : ส่งเสริมและพัฒนาการจัดระเบียบชุมชน งานด้านการรักษาความสงบเรียบร้อย งานด้านการป้องกันและบรรเทาสาธารณภัย การรักษาความปลอดภัยในชีวิตและทรัพย์สินของประชาชนตลอดจนการให้ความสำคัญกับระบบเตือนภัยที่เกิดจากภัยธรรมชาติและภัยพิบัติในท้องถิ่น

(๑)แผนงานรักษาความสงบภายใน

| ที่ | โครงการ | วัตถุประสงค์ | เป้าหมาย (ผลผลิตของ โครงการ) | งบประมาณ | | | | | ตัวชี้วัด (KPI) | ผลที่คาดว่าจะได้รับ | หน่วยงาน รับผิดชอบ หลัก |
|-----|--|---|---|---------------|---------------|---------------|---------------|---------------|----------------------------------|--|-------------------------------|
| | | | | ๒๕๖๖ (บาท) | ๒๕๖๗ (บาท) | ๒๕๖๘ (บาท) | ๒๕๖๙ (บาท) | ๒๕๗๐ (บาท) | | | |
| ๑. | โครงการติดตั้งระบบกล้องโทรทัศน์วงจรปิด (CCTV) ป้องกันและแก้ไขอาชญากรรมในพื้นที่ตำบลก้อ | เพื่อติดตั้งระบบกล้องโทรทัศน์วงจรปิด (CCTV) ป้องกันและแก้ไขอาชญากรรมและยาเสพติดในพื้นที่ตำบลก้อ | ระบบกล้องโทรทัศน์วงจรปิด (CCTV) ป้องกันและแก้ไขอาชญากรรมและยาเสพติดในพื้นที่ตำบลก้อ | ๑,๒๐๐,๐๐๐ | ๑,๒๐๐,๐๐๐ | ๑,๒๐๐,๐๐๐ | ๑,๒๐๐,๐๐๐ | ๑,๒๐๐,๐๐๐ | ลดปัญหาอาชญากรรมในพื้นที่ตำบลก้อ | ไม่มีปัญหาอาชญากรรมและยาเสพติดในพื้นที่ตำบลก้อ | สำนักปลัด |
| รวม | ..๑..โครงการ | | | ๑,๒๐๐,๐๐๐ | ๑,๒๐๐,๐๐๐ | ๑,๒๐๐,๐๐๐ | ๑,๒๐๐,๐๐๐ | ๑,๒๐๐,๐๐๐ | | | |

รายละเอียดโครงการพัฒนา
แผนพัฒนาท้องถิ่น (พ.ศ.๒๕๖๖-๒๕๗๐)
สำหรับ โครงการที่เกินศักยภาพขององค์กรปกครองส่วนท้องถิ่นที่ใช้สำหรับประสานแผนพัฒนาท้องถิ่น
เทศบาลตำบลก้อ อำเภอลี้ จังหวัดลำพูน

- ก. ยุทธศาสตร์ชาติ ๒๐ ปี ยุทธศาสตร์ที่ ๒ ยุทธศาสตร์ชาติด้านการสร้างความสามารถในการแข่งขัน
- ข. แผนพัฒนาเศรษฐกิจและสังคมแห่งชาติ ฉบับที่ ๑๓ หมายเหตุที่ ๕ ไทยเป็นประตูการค้าการลงทุนและยุทธศาสตร์ทางโลจิสติกส์ที่สำคัญของภูมิภาค
- ค. Sustainable Development Goals : SDGs เป้าหมายที่ ๙ สร้างโครงสร้างพื้นฐานที่มีความทนทาน ส่งเสริมการพัฒนาอุตสาหกรรมที่ครอบคลุมและยั่งยืน และส่งเสริมนวัตกรรม
- ง. แผนพัฒนาจังหวัดลำพูน ประเด็นที่ ๒ เมืองแห่งอุตสาหกรรม หัตถอุตสาหกรรมและเศรษฐกิจสร้างสรรค์
- จ. ยุทธศาสตร์การพัฒนาขององค์กรปกครองส่วนท้องถิ่นในเขตจังหวัดลำพูน ยุทธศาสตร์ที่ ๓ เมืองแห่งคุณภาพชีวิต สุขภาวะ และสิ่งแวดล้อมที่ดี

๕.ยุทธศาสตร์การพัฒนาด้านการศึกษา วัฒนธรรมชุมชนและการท่องเที่ยว

๕.๖ กลยุทธ์ : ส่งเสริมและพัฒนาการท่องเที่ยวในตำบลก้อ

(๑)แผนงาน อุตสาหกรรมและโยธา

| ที่ | โครงการ | วัตถุประสงค์ | เป้าหมาย (ผลผลิตของโครงการ) | งบประมาณ | | | | | ตัวชี้วัด (KPI) | ผลที่คาดว่าจะได้รับ | หน่วยงานที่จะขอประสาน |
|-----|--|--|---|------------|------------|------------|------------|------------|------------------------|--------------------------------------|---|
| | | | | ๒๕๖๖ (บาท) | ๒๕๖๗ (บาท) | ๒๕๖๘ (บาท) | ๒๕๖๙ (บาท) | ๒๕๗๐ (บาท) | | | |
| ๑. | โครงการปรับปรุงซ่อมแซมเสริมผิวจราจรแบบแอสฟัลท์ติกคอนกรีต (สิ้นสุดทางหลวงหมายเลข ๑๐๘๗ บ้านก้อท่า-ท่าแพ) | เพื่อซ่อมแซมเสริมผิวจราจรแบบแอสฟัลท์ติกคอนกรีต (สิ้นสุดทางหลวงหมายเลข ๑๐๘๗ บ้านก้อท่า-ท่าแพ) | ถนนสายสิ้นสุดทางหลวงหมายเลข ๑๐๘๗ บ้านก้อท่า-ท่าแพ | ๒๐,๐๐๐,๐๐๐ | ๒๐,๐๐๐,๐๐๐ | ๒๐,๐๐๐,๐๐๐ | ๒๐,๐๐๐,๐๐๐ | ๒๐,๐๐๐,๐๐๐ | ความปลอดภัยในการใช้ถนน | ประชาชนมีถนนสัญจรสภาพดี สะดวกปลอดภัย | จังหวัด/อบจ./ทต. และหน่วยงานที่เกี่ยวข้อง |
| ๒. | โครงการปรับปรุงซ่อมแซมเสริมผิวจราจรแบบแอสฟัลท์ติกคอนกรีต | เพื่อซ่อมแซมเสริมผิวจราจรแบบแอสฟัลท์ติกคอนกรีต | ถนนสายแยกทางหลวงหมายเลข ๑๐๘๗ (ก.ม. ๑๐๘๗) | ๒๐,๐๐๐,๐๐๐ | ๒๐,๐๐๐,๐๐๐ | ๒๐,๐๐๐,๐๐๐ | ๒๐,๐๐๐,๐๐๐ | ๒๐,๐๐๐,๐๐๐ | ความปลอดภัยในการใช้ถนน | ประชาชนมีถนนสัญจร | จังหวัด/อบจ./ทต. และ |

| | | | | | | | | | | | |
|-----|--|---|----------------------|------------|------------|------------|------------|------------|--|---------------------|-----------------------|
| | ตึกคอนกรีต (แยกทางหลวงหมายเลข ๑๐๘๗ (กม. ๓๕+๕๙๐)-น้ำตกก้อหลวง | (แยกทางหลวงหมายเลข ๑๐๘๗(กม.๓๕+๕๙๐)-น้ำตกก้อหลวง | ๓๕+๕๙๐)-น้ำตกก้อหลวง | | | | | | | สภาพดี สะดวกปลอดภัย | หน่วยงานที่เกี่ยวข้อง |
| รวม | ...๒...โครงการ | | | ๔๐,๐๐๐,๐๐๐ | ๔๐,๐๐๐,๐๐๐ | ๔๐,๐๐๐,๐๐๐ | ๔๐,๐๐๐,๐๐๐ | ๔๐,๐๐๐,๐๐๐ | | | |

(๒)แผนงาน เคหะและชุมชน

| ที่ | โครงการ | วัตถุประสงค์ | เป้าหมาย (ผลผลิตของโครงการ) | งบประมาณ | | | | | ตัวชี้วัด (KPI) | ผลที่คาดว่าจะได้รับ | หน่วยงานรับผิดชอบหลัก |
|-----|---|---|--|------------|------------|------------|------------|------------|---|--------------------------------------|-----------------------|
| | | | | ๒๕๖๖ (บาท) | ๒๕๖๗ (บาท) | ๒๕๖๘ (บาท) | ๒๕๖๙ (บาท) | ๒๕๗๐ (บาท) | | | |
| ๑. | โครงการก่อสร้างสวนสาธารณะ และปรับปรุงภูมิทัศน์ส่งเสริมการท่องเที่ยว ตำบลก้อ | เพื่อก่อสร้างสวนสาธารณะ และปรับปรุงภูมิทัศน์ส่งเสริมการท่องเที่ยว ตำบลก้อ | ก่อสร้างสวนสาธารณะ และปรับปรุงภูมิทัศน์ส่งเสริมการท่องเที่ยว ตำบลก้อ | ๑,๕๐๐,๐๐๐ | ๑,๕๐๐,๐๐๐ | ๑,๕๐๐,๐๐๐ | ๑,๕๐๐,๐๐๐ | ๑,๕๐๐,๐๐๐ | ประชาชนมีที่พักผ่อนหย่อนใจ สุขภาพดีขึ้น | มีสวนสาธารณะให้ประชาชนได้ใช้ประโยชน์ | สำนักปลัด |
| รวม | ...๑...โครงการ | | | ๑,๕๐๐,๐๐๐ | ๑,๕๐๐,๐๐๐ | ๑,๕๐๐,๐๐๐ | ๑,๕๐๐,๐๐๐ | ๑,๕๐๐,๐๐๐ | | | |

บัญชีครุภัณฑ์
สำหรับที่ไม่ได้ดำเนินการจัดทำเป็นโครงการพัฒนาท้องถิ่น
แผนพัฒนาท้องถิ่น (พ.ศ.๒๕๖๖ - ๒๕๗๐) แก้ไข ครั้งที่ ๑/๒๕๖๖
เทศบาลตำบลก้อ อำเภอลี้ จังหวัดลำพูน
ประเภทครุภัณฑ์

๑.ประเภทครุภัณฑ์ สำนักงาน

๑.๑ กลยุทธ์ พัฒนาประสิทธิภาพการบริหารงานภาครัฐและการบริการประชาชน

(๑) แผนงาน บริหารงานทั่วไป

| ที่ | ครุภัณฑ์ | เป้าหมาย (ผลผลิตของครุภัณฑ์) | งบประมาณและที่ผ่านมา | | | | | ผลที่คาดว่าจะได้รับ | หน่วยงาน รับผิดชอบหลัก |
|-----|-------------------------------|--|----------------------|---------------|---------------|---------------|---------------|---------------------|--|
| | | | ๒๕๖๖ (บาท) | ๒๕๖๗ (บาท) | ๒๕๖๘ (บาท) | ๒๕๖๙ (บาท) | ๒๕๗๐ (บาท) | | |
| ๑ | เครื่องทำน้ำร้อน - น้ำเย็น | เครื่องทำน้ำร้อน -น้ำเย็น จำนวน ๓ เครื่อง เครื่องละ ๕,๐๐๐ บาท | - | - | ๑๕,๐๐๐ | ๑๕,๐๐๐ | ๑๕,๐๐๐ | มีน้ำบริการประชาชน | สำนักปลัด/ กองคลัง/ กองสวัสดิการ |
| | | รวม | - | - | ๑๕,๐๐๐ | ๑๕,๐๐๐ | ๑๕,๐๐๐ | - | - |

๒.ประเภทครุภัณฑ์ เครื่องดับเพลิง

๒.๑ กลยุทธ์ ส่งเสริมและพัฒนาการจัดระเบียบชุมชน งานด้านรักษาความสงบเรียบร้อย งานด้านการป้องกันและบรรเทาสาธารณภัย การรักษาความปลอดภัยในชีวิตและทรัพย์สินตลอดจนการให้ความสำคัญกับระบบเตือนภัยที่เกิดจากภัยธรรมชาติและภัยพิบัติในท้องถิ่น

(๑) แผนงาน รักษาความสงบภายใน

| ที่ | ครุภัณฑ์ | เป้าหมาย (ผลผลิตของครุภัณฑ์) | งบประมาณและที่ผ่านมา | | | | | ผลที่คาดว่าจะได้รับ | หน่วยงาน รับผิดชอบหลัก |
|-----|--------------------------|--|----------------------|---------------|---------------|---------------|---------------|---|---------------------------|
| | | | ๒๕๖๖ (บาท) | ๒๕๖๗ (บาท) | ๒๕๖๘ (บาท) | ๒๕๖๙ (บาท) | ๒๕๗๐ (บาท) | | |
| ๑ | หัวป็นฉีดน้ำ ดับเพลิง | หัวป็นฉีดน้ำดับเพลิง จำนวน ๑ ชุด คุณลักษณะดังนี้ -คั่นโยกเปิด-ปิดน้ำ แบบ BALL VALVE สามารถเปิด-ปิดน้ำที่หัวฉีดได้โดยตรง -มีตำแหน่งปรับปริมาณน้ำ ๔ ตำแหน่ง คือ ๓๐-๖๐-๙๕-๑๒๕ แกลลอน/นาที หรือ ๑๑๕- ๒๓๐-๓๖๐-๔๗๕ ลิตร/นาที -หัวฉีดสามารถปรับเป็นลำตรง ฝอยและม่าน น้ำได้ -สามารถใช้เป็นหัวฉีดน้ำยาฟองโฟมได้โดยเพิ่ม EDUCATORS AND FOAM TUBE | - | - | ๒๓,๕๐๐ | ๒๓,๕๐๐ | ๒๓,๕๐๐ | มีวัสดุครุภัณฑ์ประกอบ รถดับเพลิงสามารถใช้ งานได้ตามปกติเพื่อระงับ อัคคีภัย | สำนักปลัด |
| | | รวม | - | - | ๒๓,๕๐๐ | ๒๓,๕๐๐ | ๒๓,๕๐๐ | | |

๓.ประเภทครุภัณฑ์ การเกษตร

๓.๑ กลยุทธ์ พัฒนาระบบแหล่งน้ำ,ประปา

(๑) แผนงาน เคหะและชุมชน

| ที่ | ครุภัณฑ์ | เป้าหมาย (ผลผลิตของครุภัณฑ์) | งบประมาณและที่ผ่านมา | | | | | ผลที่คาดว่าจะได้รับ | หน่วยงาน รับผิดชอบหลัก |
|-----|--|---|----------------------|---------------|---------------|---------------|---------------|----------------------------------|---------------------------|
| | | | ๒๕๖๖ (บาท) | ๒๕๖๗ (บาท) | ๒๕๖๘ (บาท) | ๒๕๖๙ (บาท) | ๒๕๗๐ (บาท) | | |
| ๑ | เครื่องสูบน้ำ แบบหอยโข่ง เครื่องยนต์เบนซิน | เครื่องสูบน้ำ แบบหอยโข่ง เครื่องยนต์เบนซิน ขนาด ๗ แรงม้า จำนวน ๑ เครื่อง ราคา ๑๗,๘๐๐ บาท (มาตรฐานครุภัณฑ์ของสำนักมาตรฐาน งบประมาณ) | ๑๗,๘๐๐ | ๑๗,๘๐๐ | ๑๗,๘๐๐ | ๑๗,๘๐๐ | ๑๗,๘๐๐ | มีระบบสูบน้ำที่มี ประสิทธิภาพ | กองช่าง |
| ๒ | เครื่องสูบน้ำ แบบหอยโข่ง เครื่องยนต์เบนซิน | เครื่องสูบน้ำ แบบหอยโข่ง เครื่องยนต์ดีเซล สูบน้ำได้ ๑,๗๕๐ ลิตรต่อนาที จำนวน ๑ เครื่อง ราคา ๖๓,๔๐๐ บาท (มาตรฐานครุภัณฑ์ของสำนักมาตรฐาน งบประมาณ) | ๖๓,๔๐๐ | ๖๓,๔๐๐ | ๖๓,๔๐๐ | ๖๓,๔๐๐ | ๖๓,๔๐๐ | มีระบบสูบน้ำที่มี ประสิทธิภาพ | กองช่าง |
| ๓ | เครื่องสูบน้ำ แบบหอยโข่ง มอเตอร์ไฟฟ้า | เครื่องสูบน้ำ แบบหอยโข่ง มอเตอร์ไฟฟ้า -สูบน้ำได้ ๑,๑๓๐ ลิตรต่อนาที จำนวน ๑ เครื่องๆ ละ ๑๗,๘๐๐ บาท ราคาเครื่องละ ๑๗,๘๐๐ บาท (มาตรฐานครุภัณฑ์ของสำนักมาตรฐาน งบประมาณ) | ๑๗,๘๐๐ | ๑๗,๘๐๐ | ๑๗,๘๐๐ | ๑๗,๘๐๐ | ๑๗,๘๐๐ | มีระบบสูบน้ำที่มี ประสิทธิภาพ | กองช่าง |
| ๔ | เครื่องสูบน้ำ แบบจมน ขนาด ๑.๕ แรงม้า | เครื่องสูบน้ำแบบจมน ขนาด ๑.๕ แรงม้า จำนวน ๑ ตัว ราคา ๑๘,๙๐๐ บาท | ๑๘,๙๐๐ | ๑๘,๙๐๐ | ๑๘,๙๐๐ | ๑๘,๙๐๐ | ๑๘,๙๐๐ | มีระบบสูบน้ำที่มี ประสิทธิภาพ | กองช่าง |

| | | | | | | | | | | |
|-----|--|--|---------|---------|---------|---------|---------|---------|----------------------------------|---------|
| ๕ | เครื่องสูบน้ำ แบบจมน้ำ ขนาด ๒ แรงม้า | เครื่องสูบน้ำแบบจมน้ำ ขนาด ๒ แรงม้า จำนวน ๑ ตัว ราคา ๑๘,๘๐๐ บาท | ๔๗,๐๐๐ | ๔๗,๐๐๐ | ๔๗,๐๐๐ | ๔๗,๐๐๐ | ๔๗,๐๐๐ | ๔๗,๐๐๐ | มีระบบสูบน้ำที่มี ประสิทธิภาพ | กองช่าง |
| ๖ | เครื่องสูบน้ำ แบบจมน้ำ ขนาด ๓ แรงม้า | เครื่องสูบน้ำแบบจมน้ำ ขนาด ๓ แรงม้า จำนวน ๑ ตัว ราคา ๑๘,๘๐๐ บาท | ๓๙,๕๐๐ | ๓๙,๕๐๐ | ๓๙,๕๐๐ | ๓๙,๕๐๐ | ๓๙,๕๐๐ | ๓๙,๕๐๐ | มีระบบสูบน้ำที่มี ประสิทธิภาพ | กองช่าง |
| ๗ | เครื่องสูบน้ำ แบบจมน้ำ ขนาด ๕ แรงม้า | เครื่องสูบน้ำแบบจมน้ำ ขนาด ๕ แรงม้า จำนวน ๑ ตัว ราคา ๑๘,๘๐๐ บาท | ๕๓,๐๐๐ | ๕๓,๐๐๐ | ๕๓,๐๐๐ | ๕๓,๐๐๐ | ๕๓,๐๐๐ | ๕๓,๐๐๐ | มีระบบสูบน้ำที่มี ประสิทธิภาพ | กองช่าง |
| รวม | | | ๒๕๗,๕๐๐ | ๒๕๗,๕๐๐ | ๒๕๗,๕๐๐ | ๒๕๗,๕๐๐ | ๒๕๗,๕๐๐ | ๒๕๗,๕๐๐ | - | - |

๓.๒ กลยุทธ์ พัฒนาการความรู้และการเสริมสร้างให้องค์กรปกครองส่วนท้องถิ่นเป็นองค์กรแห่งการเรียนรู้ด้านทรัพยากรธรรมชาติและสิ่งแวดล้อมตลอดจนการใช้พลังงานทดแทนเพื่อลดผลกระทบจากภาวะโลกร้อน

(๑) แผนงาน การเกษตร

| ที่ | ครุภัณฑ์ | เป้าหมาย (ผลผลิตของครุภัณฑ์) | งบประมาณและที่ผ่านมา | | | | | ผลที่คาดว่าจะได้รับ | หน่วยงาน รับผิดชอบหลัก |
|-----|--|--|----------------------|---------------|---------------|---------------|---------------|---|---------------------------|
| | | | ๒๕๖๖ (บาท) | ๒๕๖๗ (บาท) | ๒๕๖๘ (บาท) | ๒๕๖๙ (บาท) | ๒๕๗๐ (บาท) | | |
| ๑ | รถเข็นสูบน้ำ พลังงานแสงอาทิตย์ แบบเคลื่อนที่ | รถเข็นสูบน้ำพลังงานแสงอาทิตย์แบบเคลื่อนที่ ขนาดแผง PV(solar cell) ไม่น้อยกว่า ๓๔๐ วัตต์ จำนวน ๔ ระบบ | ๘๖,๐๐๐ | ๘๖,๐๐๐ | ๘๖,๐๐๐ | ๘๖,๐๐๐ | ๘๖,๐๐๐ | รองรับการปฏิบัติการกิจ ของ ทต.ก้อ ให้เป็นไปตาม เป้าหมายอย่างมี ประสิทธิภาพและ ประสิทธิผลยิ่งขึ้น | กองช่าง |
| รวม | | | ๘๖,๐๐๐ | ๘๖,๐๐๐ | ๘๖,๐๐๐ | ๘๖,๐๐๐ | ๘๖,๐๐๐ | | |

๔.ประเภทครุภัณฑ์ ไฟฟ้าและวิทยุ

๔.๑ กลยุทธ์ พัฒนาระบบแหล่งน้ำ,ประปา

(๑) แผนงาน เคหะและชุมชน

| ที่ | ครุภัณฑ์ | เป้าหมาย (ผลผลิตของครุภัณฑ์) | งบประมาณและที่ผ่านมา | | | | | ผลที่คาดว่าจะได้รับ | หน่วยงาน รับผิดชอบหลัก |
|------------|-----------------------------|---|----------------------|---------------|---------------|---------------|---------------|---|---------------------------|
| | | | ๒๕๖๖ (บาท) | ๒๕๖๗ (บาท) | ๒๕๖๘ (บาท) | ๒๕๖๙ (บาท) | ๒๕๗๐ (บาท) | | |
| ๑ | ตู้ควบคุมเครื่องสูบน้ำบาดาล | ตู้ควบคุมเครื่องสูบน้ำบาดาล จำนวน ๑ ตู้ | ๘,๐๐๐ | ๘,๐๐๐ | ๘,๐๐๐ | ๘,๐๐๐ | ๘,๐๐๐ | รองรับการปฏิบัติการกิจ ของ ทต.ก้อ ให้เป็นไปตาม เป้าหมายอย่างมี ประสิทธิภาพและ ประสิทธิผลยิ่งขึ้น | กองช่าง |
| รวม | | | ๘,๐๐๐ | ๘,๐๐๐ | ๘,๐๐๐ | ๘,๐๐๐ | ๘,๐๐๐ | - | - |

๔.๒ กลยุทธ์ พัฒนาประสิทธิภาพการบริหารงานภาครัฐและการบริการประชาชน

(๑) แผนงาน เคหะและชุมชน

| ที่ | ครุภัณฑ์ | เป้าหมาย (ผลผลิตของครุภัณฑ์) | งบประมาณและที่ผ่านมา | | | | | ผลที่คาดว่าจะได้รับ | หน่วยงาน รับผิดชอบหลัก |
|------------|--|--|----------------------|---------------|---------------|---------------|---------------|---|---------------------------|
| | | | ๒๕๖๖ (บาท) | ๒๕๖๗ (บาท) | ๒๕๖๘ (บาท) | ๒๕๖๙ (บาท) | ๒๕๗๐ (บาท) | | |
| ๑ | ลำโพงฮอนล์เสียงตามสาย ขนาดปากกว้าง ๑๕ นิ้ว | ลำโพงฮอนล์เสียงตามสายขนาดปากกว้าง ๑๕ นิ้ว จำนวน ๒๐ ตัว ตัวละ ๑,๖๑๐ บาท | ๓๒,๒๐๐ | ๓๒,๒๐๐ | ๓๒,๒๐๐ | ๓๒,๒๐๐ | ๓๒,๒๐๐ | รองรับการปฏิบัติการกิจ ของ ทต.ก้อ ให้เป็นไปตาม เป้าหมายอย่างมี ประสิทธิภาพและ ประสิทธิผลยิ่งขึ้น | กองช่าง |
| รวม | | | ๓๒,๒๐๐ | ๓๒,๒๐๐ | ๓๒,๒๐๐ | ๓๒,๒๐๐ | ๓๒,๒๐๐ | - | - |

๔.๓ กลยุทธ์ ส่งเสริมและพัฒนาการจัดระเบียบชุมชน งานด้านรักษาความสงบเรียบร้อย งานด้านการป้องกันและบรรเทาสาธารณภัย การรักษาความปลอดภัยในชีวิตและทรัพย์สินตลอดจนการให้ความสำคัญกับระบบเตือนภัยที่เกิดจากภัยธรรมชาติและภัยพิบัติในท้องถิ่น

(๑) แผนงาน เคหะและชุมชน

| ที่ | ครุภัณฑ์ | เป้าหมาย (ผลผลิตของครุภัณฑ์) | งบประมาณและที่ผ่านมา | | | | | ผลที่คาดว่าจะได้รับ | หน่วยงาน รับผิดชอบหลัก |
|-----|--|---|----------------------|---------------|---------------|---------------|---------------|---|---------------------------|
| | | | ๒๕๖๖ (บาท) | ๒๕๖๗ (บาท) | ๒๕๖๘ (บาท) | ๒๕๖๙ (บาท) | ๒๕๗๐ (บาท) | | |
| ๑ | กล้องโทรทัศน์ วงจรปิด (กล้อง CCTV) | กล้องโทรทัศน์วงจรปิด (กล้อง CCTV) (เกณฑ์ราคากลางและคุณลักษณะพื้นฐาน ของระบบกล้องโทรทัศน์วงจรปิด) | ๑๐๐,๐๐๐ | ๑๐๐,๐๐๐ | ๑๐๐,๐๐๐ | ๑๐๐,๐๐๐ | ๑๐๐,๐๐๐ | รองรับการปฏิบัติการกิจ ของ ทต.ก้อ ให้เป็นไปตาม เป้าหมายอย่างมี ประสิทธิภาพและ ประสิทธิผลยิ่งขึ้น | สำนักปลัด |
| รวม | | | ๑๐๐,๐๐๐ | ๑๐๐,๐๐๐ | ๑๐๐,๐๐๐ | ๑๐๐,๐๐๐ | ๑๐๐,๐๐๐ | - | - |

๕.ประเภทครุภัณฑ์ วิทยาศาสตร์

๕.๑ กลยุทธ์ การสร้างเสริมความเข้มแข็งของชุมชนด้านสาธารณสุขเพื่อการพึ่งพาตนเองสู่การมีสุขภาพที่ดี

(๑) แผนงาน บริหารงานทั่วไป

| ที่ | ครุภัณฑ์ | เป้าหมาย (ผลผลิตของครุภัณฑ์) | งบประมาณและที่ผ่านมา | | | | | ผลที่คาดว่าจะได้รับ | หน่วยงาน รับผิดชอบหลัก |
|-----|----------------------------------|--|----------------------|---------------|---------------|---------------|---------------|---|---------------------------|
| | | | ๒๕๖๖ (บาท) | ๒๕๖๗ (บาท) | ๒๕๖๘ (บาท) | ๒๕๖๙ (บาท) | ๒๕๗๐ (บาท) | | |
| ๑ | เครื่องพ่นหมอกควัน ULV ๒ ระบบ | เครื่องพ่นหมอกควัน ULV ๒ ระบบ (เครื่องพ่นกำจัดยุงและกำจัดแมลง) จำนวน ๒ เครื่อง ราคาเครื่องละ ๕๘,๘๕๐ บาท | - | - | ๑๑๗,๗๐๐ | ๑๑๗,๗๐๐ | ๑๑๗,๗๐๐ | รองรับการปฏิบัติการกิจ ของ ทต.ก้อ ให้เป็นไปตาม เป้าหมายอย่างมี ประสิทธิภาพและ ประสิทธิผลยิ่งขึ้น | สำนักปลัด |
| รวม | | | - | - | ๑๑๗,๗๐๐ | ๑๑๗,๗๐๐ | ๑๑๗,๗๐๐ | - | - |

๖.ประเภทครุภัณฑ์ งานบ้านงานครัว

๖.๑ กลยุทธ์ พัฒนานองค์ความรู้และการเสริมสร้างให้องค์กรปกครองส่วนท้องถิ่นเป็นองค์กรแห่งการเรียนรู้ด้านทรัพยากรธรรมชาติและสิ่งแวดล้อม
ตลอดจนการใช้พลังงานทดแทนเพื่อลดผลกระทบจากภาวะโลกร้อน

(๑) แผนงาน การเกษตร

| ที่ | ครุภัณฑ์ | เป้าหมาย (ผลผลิตของครุภัณฑ์) | งบประมาณและที่ผ่านมา | | | | | ผลที่คาดว่าจะได้รับ | หน่วยงาน รับผิดชอบหลัก |
|-----|--------------------------------|---|----------------------|---------------|---------------|---------------|---------------|--|---------------------------|
| | | | ๒๕๖๖ (บาท) | ๒๕๖๗ (บาท) | ๒๕๖๘ (บาท) | ๒๕๖๙ (บาท) | ๒๕๗๐ (บาท) | | |
| ๑ | ตู้อบแห้งพลังงาน แสงอาทิตย์ | ตู้อบแห้งพลังงานแสงอาทิตย์ ขนาด ๒ X ๒ เมตร จำนวน ๒ ตู้ | ๔๐,๐๐๐ | ๔๐,๐๐๐ | ๔๐,๐๐๐ | ๔๐,๐๐๐ | ๔๐,๐๐๐ | รองรับการปฏิบัติการกิจ ของ ทต.ก้อ ให้เป็นไป ตามเป้าหมายอย่างมี ประสิทธิภาพและ ประสิทธิผลยิ่งขึ้น | สำนักปลัด |
| | | รวม | ๔๐,๐๐๐ | ๔๐,๐๐๐ | ๔๐,๐๐๐ | ๔๐,๐๐๐ | ๔๐,๐๐๐ | - | - |

ส่วนที่ ๔

การติดตามและการประเมินผล

การติดตามและประเมินผล

ตามระเบียบกระทรวงมหาดไทย ว่าด้วยการจัดทำแผนพัฒนาขององค์กรปกครองส่วนท้องถิ่น พ.ศ.๒๕๔๘ และแก้ไขเพิ่มเติม (ฉบับที่ ๓) พ.ศ.๒๕๖๑ หมวด ๖๕ ข้อ ๒๘ และข้อ ๒๙ การติดตามและประเมินผลแผนพัฒนาท้องถิ่น กำหนดให้องค์กรปกครองส่วนท้องถิ่นต้องมีการติดตามและประเมินผลแผนพัฒนาท้องถิ่นนั้น คณะกรรมการติดตามและประเมินผลร่วมกับคณะทำงานติดตามและประเมินผลดำเนินการศึกษาแนวทาง วิธีการในการติดตามและประเมินผลแผนพัฒนาท้องถิ่น เพื่อนำมาเป็นแนวทางในการดำเนินการติดตามและประเมินผลแผนพัฒนาท้องถิ่นของเทศบาลตำบล การศึกษาดังกล่าวได้ดำเนินการตามแนวทาง คือ

แนวทางการพิจารณาการติดตามและประเมินผลแผนพัฒนาท้องถิ่น ตามระเบียบกระทรวงมหาดไทย ว่าด้วยการจัดทำแผนพัฒนาขององค์กรปกครองส่วนท้องถิ่น พ.ศ.๒๕๔๘ และแก้ไขเพิ่มเติม (ฉบับที่ ๓) พ.ศ.๒๕๖๑ หมวด ๖ ข้อ ๒๘ และข้อ ๒๙ เป็นแบบที่กำหนดให้คณะกรรมการติดตามและประเมินผลแผนพัฒนาท้องถิ่น ดำเนินการให้คะแนนตามเกณฑ์ที่กำหนดไว้ ซึ่งเป็นส่วนหนึ่งของการติดตามและประเมินผลแผนพัฒนา โดยดำเนินการให้แล้วเสร็จภายในหกสิบวัน นับแต่วันที่ประกาศใช้งบประมาณรายจ่าย มีรายละเอียดดังนี้

๔.๑ การติดตามและประเมินผลยุทธศาสตร์เพื่อความสอดคล้องแผนพัฒนาท้องถิ่น

แนวทางการพิจารณาการติดตามและประเมินผลยุทธศาสตร์เพื่อความสอดคล้องแผนพัฒนาท้องถิ่น ประกอบด้วย

๑. ข้อมูลสภาพทั่วไปและข้อมูลพื้นฐานขององค์กรปกครองส่วนท้องถิ่น ๒๐ คะแนน

๒. การวิเคราะห์สถานการณ์และศักยภาพ ๒๐ คะแนน

๓. ยุทธศาสตร์ ๖๐ คะแนน ประกอบด้วย

๓.๑ ยุทธศาสตร์ชาติ ๒๐ ปี (พ.ศ.๒๕๖๑ – ๒๕๘๐) ๕ คะแนน

๓.๒ แผนพัฒนาเศรษฐกิจและสังคมแห่งชาติ ๕ คะแนน

๓.๓ เป้าหมายการพัฒนาที่ยั่งยืน (Sustainable Development Goals : SDGs) ๕ คะแนน

๓.๔ ยุทธศาสตร์จังหวัด ๕ คะแนน

๓.๕ ยุทธศาสตร์การพัฒนาขององค์กรปกครองส่วนท้องถิ่นในเขตจังหวัด ๕ คะแนน

๓.๖ ยุทธศาสตร์ขององค์กรปกครองส่วนท้องถิ่น ๕ คะแนน

๓.๗ วิสัยทัศน์ ๕ คะแนน

๓.๘ กลยุทธ์ ๕ คะแนน

๓.๙ เป้าประสงค์ของแต่ละประเด็นกลยุทธ์ ๕ คะแนน

๓.๑๐ จุดยืนทางยุทธศาสตร์ (Positioning) ๕ คะแนน

๓.๑๑ แผนงาน ๕ คะแนน

๓.๑๒ ความเชื่อมโยงของยุทธศาสตร์ในภาพรวม ๕ คะแนน คะแนนรวม ๑๐๐ คะแนน คณะกรรมการติดตามและประเมินผลแผนพัฒนาท้องถิ่น จะต้องให้คะแนนการติดตามและประเมินผลยุทธศาสตร์เพื่อความสะดวกคล่องแผนพัฒนาท้องถิ่นขององค์กรปกครองส่วนท้องถิ่น จากคะแนนเต็ม ๑๐๐ คะแนน เกณฑ์ที่ควรได้เพื่อให้เกิดความสะดวกคล่องและขับเคลื่อนการพัฒนาท้องถิ่นขององค์กรปกครองส่วนท้องถิ่น ไม่ควรน้อยกว่าร้อยละ ๘๐ (๘๐ คะแนน) แต่ถ้าเมื่อประเมินผลเป็นคะแนนแล้ว ผลต่ำกว่าร้อยละ ๘๐ ก็ต้องยืนยันคะแนนตามที่เป็นจริง

แนวทางการให้คะแนนการติดตามและประเมินผลยุทธศาสตร์เพื่อความสะดวกคล่องแผนพัฒนาท้องถิ่นขององค์กรปกครองส่วนท้องถิ่น

| ประเด็นการพิจารณา | รายละเอียดหลักเกณฑ์ | คะแนนเต็ม | คะแนนที่ได้ |
|---|---|----------------------|-------------|
| ๑. ข้อมูลสภาพทั่วไป และข้อมูลพื้นฐานขององค์กรปกครองส่วนท้องถิ่น | <p>ควรประกอบด้วยข้อมูล ดังนี้</p> <p>(๑) ข้อมูลเกี่ยวกับด้านกายภาพ เช่น ที่ตั้งของ หมู่บ้าน/ชุมชน/ตำบล ลักษณะภูมิประเทศ ลักษณะภูมิอากาศ ลักษณะของดิน ลักษณะของ แหล่งน้ำ ลักษณะของไม้/ป่าไม้ ฯลฯ</p> <p>(๒) ข้อมูลเกี่ยวกับด้านการเมือง/การปกครอง เช่น เขตการปกครอง การเลือกตั้ง ฯลฯ ประชากร เช่น ข้อมูลเกี่ยวกับจำนวนประชากร และช่วงอายุและจำนวนประชากร ฯลฯ</p> | <p>๒๐</p> <p>(๕)</p> | |
| | <p>(๓) ข้อมูลเกี่ยวกับสภาพทางสังคม เช่น การศึกษา สาธารณสุข อาชญากรรม ยาเสพติด การสังคมสงเคราะห์ ฯลฯ</p> <p>(๔) ข้อมูลเกี่ยวกับศาสนา ประเพณี วัฒนธรรม เช่น การนับถือศาสนา ประเพณีและงานประจำปี ภูมิปัญญาท้องถิ่น ภาษาถิ่น สินค้าพื้นเมือง และของที่ระลึก ฯลฯ และอื่นๆ</p> | <p>(๕)</p> | |

| ประเด็นการพิจารณา | รายละเอียดหลักเกณฑ์ | คะแนนเต็ม | คะแนนที่ได้ |
|--|--|-----------|-------------|
| | <p>(๕) ข้อมูลเกี่ยวกับระบบบริการพื้นฐาน เช่น การคมนาคมขนส่ง การไฟฟ้า การประปา โทรศัพท์ ฯลฯ</p> <p>(๖) ข้อมูลเกี่ยวกับระบบเศรษฐกิจ เช่น การเกษตร การประมง การปศุสัตว์ การบริการ การท่องเที่ยว อุตสาหกรรม การพาณิชย์/กลุ่มอาชีพ แรงงาน ฯลฯ</p> | (๕) | |
| | <p>(๗) ข้อมูลเกี่ยวกับทรัพยากรธรรมชาติ เช่น น้ำ ป่าไม้ ภูเขา คุณภาพของทรัพยากรธรรมชาติ ฯลฯ</p> <p>(๘) การสำรวจและจัดเก็บข้อมูลเพื่อการจัดทำแผนพัฒนาท้องถิ่นหรือการใช้ข้อมูล จปฐ. ข้อมูลการมีส่วนร่วมของประชาชนหรือการประชุมประชาคมท้องถิ่น รูปแบบ วิธีการ และการดำเนินการประชุมประชาคมท้องถิ่น โดยใช้กระบวนการร่วมคิด ร่วมทำ ร่วมตัดสินใจ ร่วมตรวจสอบ ร่วมรับประโยชน์ ร่วมแก้ปัญหา ปรีกษาหารือ แลกเปลี่ยนเรียนรู้เพื่อแก้ปัญหาสำหรับการพัฒนาท้องถิ่นตามอำนาจหน้าที่ขององค์กรปกครองส่วนท้องถิ่น (brainstorming)</p> | (๕) | |
| <p>๒. การวิเคราะห์สภาพการณ์และศักยภาพ</p> | <p>(๑) การวิเคราะห์ที่ครอบคลุมความเชื่อมโยงความสอดคล้องยุทธศาสตร์จังหวัด ยุทธศาสตร์การพัฒนาขององค์กรปกครองส่วนท้องถิ่น นโยบายของผู้บริหารท้องถิ่น รวมถึงความเชื่อมโยงยุทธศาสตร์ชาติ ๒๐ ปี แผนพัฒนาเศรษฐกิจและสังคมแห่งชาติ และ SDGs (Bottom-up/Top-down)</p> | | |
| | <p>(๒) การวิเคราะห์ทางสังคม เช่น ด้านแรงงาน การศึกษา สาธารณสุข ความยากจน อาชญากรรม ปัญหายาเสพติด เทคโนโลยี จารีต ประเพณี วัฒนธรรม ภูมิปัญญาท้องถิ่น เป็นต้น</p> | (๕) | |

| ประเด็นการพิจารณา | รายละเอียดหลักเกณฑ์ | คะแนนเต็ม | คะแนนที่ได้ |
|--|---|--------------------------|-------------|
| | <p>(๓) การวิเคราะห์สิ่งแวดล้อม พื้นที่สีเขียว ธรรมชาติต่างๆ ทางภูมิศาสตร์ กระบวนการหรือสิ่งที่เกิดขึ้น การประดิษฐ์ที่มีผลต่อสิ่งแวดล้อมและการพัฒนา</p> <p>(๔) การวิเคราะห์ทางเศรษฐกิจ ข้อมูลด้านรายได้ครัวเรือน การส่งเสริมอาชีพ กลุ่มอาชีพ กลุ่มทางสังคม การพัฒนาอาชีพ</p> | (๕) | |
| | <p>(๕) การวิเคราะห์หรือผลการวิเคราะห์ศักยภาพ เพื่อประเมินสถานภาพการพัฒนาในปัจจุบันและอนาคต ทิศทางแนวโน้มที่จะเกิดขึ้นหรือผลที่จะเกิดขึ้นในการพัฒนาท้องถิ่น โดยใช้การวิเคราะห์เชิงเทคนิค Demand (Demand Analysis)/Global Demand และ Trend Analysis หรืออื่นๆ</p> | (๕) | |
| <p>๓. ยุทธศาสตร์ ๓.๑ ยุทธศาสตร์ชาติ ๒๐ ปี (พ.ศ.๒๕๖๑ – ๒๕๘๐)</p> | <p>การกำหนดและการวิเคราะห์ยุทธศาสตร์ชาติ ๒๐ ปี ที่สอดคล้องกับการพัฒนาท้องถิ่นขององค์กรปกครองส่วนท้องถิ่นตามประเด็นยุทธศาสตร์ชาติ ๒๐ ปี และประเด็นยุทธศาสตร์ขององค์กรปกครองส่วนท้องถิ่น</p> | <p>๖๐ (๕)</p> | |
| <p>๓.๒ แผนพัฒนาเศรษฐกิจและสังคมแห่งชาติ ฉบับที่ ๑๒ หรือฉบับที่ ๑๓</p> | <p>การกำหนดและการวิเคราะห์แผนพัฒนาเศรษฐกิจและสังคมแห่งชาติที่สอดคล้องกับการพัฒนาท้องถิ่นขององค์กรปกครองส่วนท้องถิ่นตามประเด็นยุทธศาสตร์ขององค์กรปกครองส่วนท้องถิ่น</p> | (๕) | |
| <p>๓.๓ เป้าหมายการพัฒนาที่ยั่งยืน (Sustainable Development Goals SDGs)</p> | <p>การกำหนดและการวิเคราะห์เป้าหมาย/เป้าประสงค์ SDGs ที่สอดคล้องกับการพัฒนาท้องถิ่นขององค์กรปกครองส่วนท้องถิ่นตามเป้าหมาย/เป้าประสงค์ SDGs และประเด็นยุทธศาสตร์ขององค์กรปกครองส่วนท้องถิ่น</p> | (๕) | |

| ประเด็นการพิจารณา | รายละเอียดหลักเกณฑ์ | คะแนนเต็ม | คะแนนที่ได้ |
|---|---|-----------|-------------|
| ๓. ยุทธศาสตร์ (ต่อ) ๓.๔ ยุทธศาสตร์ จังหวัด | การกำหนดและการวิเคราะห์ยุทธศาสตร์ขององค์กรปกครองส่วนท้องถิ่นมีความสอดคล้องหรือเชื่อมโยงกับยุทธศาสตร์จังหวัด | (๕) | |
| ๓.๕ ยุทธศาสตร์การ พัฒนาขององค์กร ปกครองส่วนท้องถิ่นใน เขตจังหวัด | การกำหนดและการวิเคราะห์ยุทธศาสตร์ขององค์กรปกครองส่วนท้องถิ่นสอดคล้องหรือเชื่อมโยงกับยุทธศาสตร์การพัฒนาขององค์กรปกครองส่วนท้องถิ่นในจังหวัดที่จัดทำขึ้นแบบมีส่วนร่วมขององค์กรปกครองส่วนท้องถิ่นในเขตจังหวัดที่สอดคล้องหรือเชื่อมโยงกับแผนพัฒนาจังหวัด | (๕) | |
| ๓.๖ ยุทธศาสตร์ของ องค์กรปกครองส่วนท้องถิ่น | การกำหนดและการวิเคราะห์สอดคล้องกับสภาพทั่วไปและข้อมูลพื้นฐาน สภาพสังคม เศรษฐกิจ สิ่งแวดล้อมของท้องถิ่น ประเด็นปัญหาการพัฒนาและแนวทางการพัฒนาที่สอดคล้องกับสภาพพื้นที่จริงและเป็นไปตามหน้าที่และอำนาจขององค์กรปกครองส่วนท้องถิ่น มีการกำหนดยุทธศาสตร์ที่สอดคล้องกับวิสัยทัศน์ที่กำหนดไว้ | (๕) | |
| ๓.๗ วิสัยทัศน์ | การกำหนดและการวิเคราะห์วิสัยทัศน์ ซึ่งมีลักษณะแสดงสถานภาพที่องค์กรปกครองส่วนท้องถิ่นต้องการจะเป็นหรือบรรลุถึงอนาคตอย่างชัดเจน สอดคล้องกับสิ่งที่จะเกิดขึ้นในอนาคต และศักยภาพที่เป็นลักษณะเฉพาะขององค์กรปกครองส่วนท้องถิ่นที่แสดงให้เห็นถึงความสัมพันธ์กับโครงการพัฒนาท้องถิ่น | (๕) | |
| ๓.๘ กลยุทธ์ | การกำหนดและการวิเคราะห์แสดงให้เห็นช่องทางวิธีการ ภารกิจหรือสิ่งที่ต้องทำตามหน้าที่และอำนาจขององค์กรปกครองส่วนท้องถิ่นที่จะนำไปสู่การบรรลุวิสัยทัศน์ หรือแสดงให้เห็นถึงความชัดเจนในสิ่งที่จะดำเนินการให้บรรลุวิสัยทัศน์นั้นจาก | (๕) | |

| ประเด็นการพิจารณา | รายละเอียดหลักเกณฑ์ | คะแนนเต็ม | คะแนนที่ได้ |
|---|--|-----------|-------------|
| | ประเด็นคำถามที่สำคัญว่า ปัจจุบันเรายืนอยู่ ณ จุดใด หรือปัจจุบันเรากำลังทำอะไรอยู่แล้วในอนาคตเราจะพัฒนาอะไร | | |
| ๓.๙ เป้าประสงค์ของแต่ละประเด็นกลยุทธ์ | การกำหนดและการวิเคราะห์เป้าประสงค์ของแต่ละประเด็นกลยุทธ์มีความสอดคล้องและสนับสนุนต่อกลยุทธ์และยุทธศาสตร์ที่จะเกิดขึ้น มุ่งหมายสิ่งหนึ่งสิ่งใดที่ชัดเจน จะทำอะไร เป้าหมายการพัฒนาท้องถิ่นคืออะไร | (๕) | |
| ๓.๑๐ จุดยืนทางยุทธศาสตร์ (Positioning) | การกำหนดและการวิเคราะห์จุดยืนขององค์กรปกครองส่วนท้องถิ่นที่มีความมุ่งมั่นอันแน่วแน่ในการวางแผนพัฒนาท้องถิ่น เพื่อให้บรรลุวิสัยทัศน์ขององค์กรปกครองส่วนท้องถิ่น ซึ่งเกิดจากศักยภาพของพื้นที่จริงที่จะนำไปสู่ผลสำเร็จทางยุทธศาสตร์ สิ่งที่เป็นจริงหรือมีอยู่จริงคืออะไรที่จะพัฒนาให้เกิดผลสำเร็จได้ | (๕) | |
| ๓.๑๑ แผนงาน | การกำหนดและการวิเคราะห์แสดงให้เห็นถึงการจำแนกแผนงานตามรูปแบบงบประมาณขององค์กรปกครองส่วนท้องถิ่น เป็นการวางแผนงานตามวิธีการจำแนกแผนงานการจัดทำงบประมาณให้ถูกต้องและสอดคล้องกับโครงการพัฒนาท้องถิ่นที่จะเกิดขึ้น ซึ่งสอดคล้องกับวิสัยทัศน์ที่กำหนดไว้ แผนงานจะแสดงให้เห็นว่าจุดมุ่งหมายเพื่อการพัฒนาในอนาคตคืออะไร งานของเราคืออะไร ถูกต้องตามแผนงานหรือไม่ | (๕) | |
| ๓.๑๒ ความเชื่อมโยงของยุทธศาสตร์ในภาพรวม | การกำหนดและการวิเคราะห์ความเชื่อมโยงองค์รวมที่นำไปสู่การพัฒนาท้องถิ่นที่มาจากยุทธศาสตร์ทุกระดับ ได้แก่ ยุทธศาสตร์ชาติ ๒๐ ปี (พ.ศ.๒๕๖๑ – ๒๕๘๐) แผนพัฒนาเศรษฐกิจและสังคมแห่งชาติ ฉบับที่ ๑๒ หรือฉบับที่ ๑๓ SDGs แผนพัฒนาจังหวัด/กลุ่มจังหวัด/แผนพัฒนาภาค ยุทธศาสตร์การพัฒนาขององค์กรปกครองส่วนท้องถิ่นในเขตจังหวัด และยุทธศาสตร์ขององค์กรปกครองส่วนท้องถิ่นมีความสัมพันธ์หรือเชื่อมโยงกันอย่างไร เพื่อให้การพัฒนาท้องถิ่นสอดคล้องกับยุทธศาสตร์ระดับมหภาค | (๕) | |
| รวมคะแนน | ๒๐ หลักเกณฑ์/ตัวชี้วัด | ๑๐๐ | |

๔.๒ การติดตามและประเมินผลโครงการเพื่อความสอดคล้องแผนพัฒนาท้องถิ่น
แนวทางการพิจารณาการติดตามและประเมินผลยุทธศาสตร์เพื่อความสอดคล้อง
แผนพัฒนาท้องถิ่น ประกอบด้วย

๑. การสรุปสถานการณ์การพัฒนา ๑๐ คะแนน
๒. การประเมินผลการนำแผนพัฒนาท้องถิ่นไปปฏิบัติในเชิงปริมาณ ๑๐ คะแนน
๓. การประเมินผลการนำแผนพัฒนาท้องถิ่นไปปฏิบัติในเชิงคุณภาพ ๑๐ คะแนน
๔. ยุทธศาสตร์ กลยุทธ์ แผนงานการพัฒนา ๕ คะแนน
๕. โครงการพัฒนาตามแผนพัฒนาท้องถิ่น ๓๐ คะแนน ประกอบด้วย
 - ๕.๑ ความชัดเจนของชื่อโครงการ ๕ คะแนน
 - ๕.๒ กำหนดวัตถุประสงค์สอดคล้องกับโครงการ ๕ คะแนน
 - ๕.๓ เป้าหมาย (ผลผลิตของโครงการ) มีความชัดเจนนำไปสู่การตั้งงบประมาณได้

ถูกต้อง ๕ คะแนน

- ๕.๔ มีการประมาณการราคาถูกต้องตามหลักเกณฑ์วิธีการงบประมาณ ๕ คะแนน
- ๕.๕ มีการกำหนดตัวชี้วัด (KPI) และสอดคล้องกับวัตถุประสงค์และผลที่คาดว่าจะได้รับ

๕ คะแนน

- ๕.๖ ผลที่คาดว่าจะได้รับสอดคล้องกับโครงการและวัตถุประสงค์ที่กำหนดไว้ ๕ คะแนน

๖. โครงการพัฒนาที่นำไปจัดทำงบประมาณรายจ่ายประจำปี ๓๕ คะแนน

- ๖.๑ โครงการพัฒนาท้องถิ่นที่นำไปจัดทำงบประมาณรายจ่ายประจำปีในภาพรวม ๕

คะแนน

- ๖.๒ โครงการพัฒนาท้องถิ่นที่นำไปจัดทำงบประมาณรายจ่ายแก้ไขปัญหาความยากจน

๕ คะแนน

- ๖.๓ โครงการพัฒนาท้องถิ่นที่นำไปจัดทำงบประมาณรายจ่ายด้านการบริหารจัดการ
อนุรักษ์ทรัพยากรธรรมชาติ สิ่งแวดล้อม ๕ คะแนน

- ๖.๔ โครงการพัฒนาท้องถิ่นที่นำไปจัดทำงบประมาณรายจ่ายเกี่ยวกับสุขภาพ ๕

คะแนน

- ๖.๕ โครงการพัฒนาท้องถิ่นที่นำไปจัดทำงบประมาณรายจ่ายเกี่ยวกับด้านการศึกษา
ศิลปะ ศาสนา วัฒนธรรม จารีตประเพณี และภูมิปัญญาท้องถิ่น ๕ คะแนน

- ๖.๖ โครงการพัฒนาท้องถิ่นที่นำไปจัดทำงบประมาณรายจ่ายเกี่ยวกับด้านโครงสร้าง

พื้นฐาน ๕ คะแนน

- ๖.๗ โครงการพัฒนาท้องถิ่นที่นำไปจัดทำงบประมาณรายจ่ายเกี่ยวกับด้านการบริหาร

จัดการน้ำ ๕ คะแนน

คะแนนรวม ๑๐๐ คะแนน

**แนวทางเบื้องต้นในการให้คะแนนแนวทางการพิจารณาการติดตามและประเมินผล
โครงการเพื่อความสอดคล้องแผนพัฒนาท้องถิ่นขององค์กรปกครองส่วนท้องถิ่น**

| ประเด็นการพิจารณา | รายละเอียดหลักเกณฑ์ | คะแนนเต็ม | คะแนนที่ได้ |
|---|--|-----------|-------------|
| ๑. การสรุปสถานการณ์การพัฒนา | ๑) การวิเคราะห์หรือผลการวิเคราะห์ศักยภาพเพื่อประเมินสถานการณ์การพัฒนาที่ประชาชนต้องการให้ดำเนินการและองค์กรปกครองส่วนท้องถิ่นตอบสนองความต้องการได้โดยใช้การวิเคราะห์เชิงเทคนิค Demand (Demand Analysis) / Global Demand หรืออื่นๆ เป็นการวิเคราะห์โครงการเพื่อสอดคล้องกับยุทธศาสตร์และวิสัยทัศน์ขององค์กรปกครองส่วนท้องถิ่น | ๑๐ (๕) | |
| | ๒) การวิเคราะห์หรือผลการวิเคราะห์ศักยภาพเพื่อประเมินสถานการณ์การพัฒนาในปัจจุบันและอนาคต ทิศทาง แนวโน้มที่จะเกิดขึ้นหรือผลที่จะเกิดขึ้นในการพัฒนาท้องถิ่น โดยใช้การวิเคราะห์เชิงเทคนิค Trend หรือนำเทคนิค Demand (Demand Analysis) / Global Demand หรืออื่นๆ มาเชื่อมต่อเป็นการวิเคราะห์โครงการเพื่อสอดคล้องกับยุทธศาสตร์และวิสัยทัศน์ขององค์กรปกครองส่วนท้องถิ่น | (๕) | |
| ๒. การประเมินผลการนำแผนพัฒนาท้องถิ่นไปปฏิบัติในเชิงปริมาณ | ๑) การกำหนดและการวิเคราะห์การควบคุมที่มีการใช้ตัวเลขต่างๆ เพื่อนำมาใช้วัดผลในเชิงปริมาณ เช่น การวัดจำนวนโครงการ กิจกรรม ครุภัณฑ์ วัสดุ งานต่างๆ ก็คือผลผลิตเป็นไปตามที่ตั้งเป้าหมายเอาไว้หรือไม่ จำนวนที่ดำเนินการจริงตามที่ได้กำหนดไว้ จำนวนที่ไม่สามารถดำเนินการได้ สามารถอธิบายได้ตามหลักประสิทธิภาพ (Efficiency) ของการพัฒนาท้องถิ่นตามหน้าที่และอำนาจที่ได้กำหนดไว้ | ๑๐ (๕) | |
| | ๒) การกำหนดและการวิเคราะห์ผลกระทบ/สิ่งกระทบ (Impact) โครงการพัฒนาท้องถิ่นที่ดำเนินการในเชิงปริมาณ (Quantitative) ที่เกิดจาก (๑) ได้มีการวิเคราะห์ในเชิงปริมาณด้วยรูปแบบของข้อมูลต่างๆ เช่น กราฟ สถิติ เป็นต้น | (๕) | |

| ประเด็นการพิจารณา | รายละเอียดหลักเกณฑ์ | คะแนนเต็ม | คะแนนที่ได้ |
|---|--|-----------|-------------|
| ๓. การประเมินผลการทำงานพัฒนาท้องถิ่นไปปฏิบัติในเชิงคุณภาพ | ๑) การกำหนดและการวิเคราะห์การประเมินประสิทธิผลของแผนพัฒนาในเชิงคุณภาพ คือ การนำเอาเทคนิคต่างๆ มาใช้เพื่อวัดว่าภารกิจ โครงการ กิจกรรม ครุภัณฑ์ วัสดุ งานต่างๆ ที่ดำเนินการในพื้นที่ ตรงต่อความต้องการของประชาชน และเป็นไปตามหน้าที่และอำนาจ ประชาชนพึงพอใจ มีความสุขจากการพัฒนาท้องถิ่น โครงการพัฒนา ครุภัณฑ์ วัสดุ การดำเนินการต่างๆ มีสภาพหรือลักษณะถูกต้อง คงทน ถาวร สามารถใช้งานได้ ตามวัตถุประสงค์หรือไม่ ซึ่งเป็นไปตามหลักประสิทธิผล (Effectiveness) ผลการปฏิบัติราชการที่บรรลุวัตถุประสงค์และเป้าหมายของแผนการปฏิบัติราชการตามที่ได้รับงบประมาณมาดำเนินการ รวมถึงสามารถเทียบเคียงกับส่วนราชการหรือหน่วยงานอื่นได้ และเป็นไปหลักการบริการกิจการบ้านเมืองที่ดี | ๑๐ (๕) | |
| | ๒) การกำหนดและการวิเคราะห์ผลกระทบ/สิ่งกระทบ (Impact) โครงการที่ดำเนินการในเชิงคุณภาพ (Qualitative) ที่เกิดจากได้มีการวิเคราะห์ในเชิงคุณภาพ การวัดความพึงพอใจหรือวัดความสุขที่ประชาชนได้รับด้วยรูปแบบของข้อมูลต่างๆ เช่น กราฟ สถิติ เป็นต้น | (๕) | |
| ๔. ยุทธศาสตร์ กลยุทธ์ แผนงานการพัฒนา | ๑) การกำหนดและการวิเคราะห์กลยุทธ์ที่สอดคล้องกับยุทธศาสตร์ แผนงาน และงานที่จะพัฒนาท้องถิ่นซึ่งผ่านการวิเคราะห์เพื่อการพัฒนาท้องถิ่นด้วยเทคนิคการวิเคราะห์ Demand (Demand Analysis) / Global Demand/ Trend หลักการบูรณาการ (Integration) หรืออื่นๆ โดยนำไปจัดทำเป็นรูปโครงการพัฒนาท้องถิ่นที่เป็นรูปธรรม | ๑๐ (๕) | |
| | ๒) การกำหนดและการวิเคราะห์กลยุทธ์ที่สอดคล้องกับยุทธศาสตร์การพัฒนาท้องถิ่น นำไปสู่การจัดทำโครงการ กิจกรรม ครุภัณฑ์ วัสดุในการจัดทำบริการสาธารณะหรือกิจกรรมสาธารณะที่เป็นรูปธรรม | (๕) | |

| ประเด็นการพิจารณา | รายละเอียดหลักเกณฑ์ | คะแนนเต็ม | คะแนนที่ได้ |
|---|---|----------------------|-------------|
| <p>๕. โครงการพัฒนาตามแผนพัฒนาท้องถิ่น</p> <p>๕.๑ ความชัดเจนของชื่อโครงการ</p> | <p>ควรประกอบด้วยข้อมูล ดังนี้</p> <p>๑) “โครงการพัฒนา” หมายความว่า โครงการที่ดำเนินการจัดทำบริการสาธารณะและกิจกรรมสาธารณะเพื่อให้การพัฒนาบรรลุตามวิสัยทัศน์ที่กำหนดไว้</p> <p>๒) โครงการพัฒนาท้องถิ่นมีวัตถุประสงค์สนองต่อยุทธศาสตร์การพัฒนาขององค์กรปกครองส่วนท้องถิ่น และดำเนินการเพื่อให้การพัฒนาบรรลุตามวิสัยทัศน์ขององค์กรปกครองส่วนท้องถิ่นที่กำหนดไว้</p> <p>ชื่อโครงการมีความชัดเจน มุ่งเน้นไปเรื่องใดเรื่องหนึ่งเป็นการเฉพาะ อ่านแล้วเข้าใจได้ว่าจะพัฒนา</p> | <p>๒๕</p> <p>(๕)</p> | |
| <p>๕.๒ กำหนดวัตถุประสงค์สอดคล้องกับโครงการ</p> | <p>การกำหนดวัตถุประสงค์ของโครงการต้องมีความชัดเจน (clear objective) ตอบสนองต่อโครงการพัฒนาท้องถิ่น โครงการต้องกำหนดวัตถุประสงค์สอดคล้องกับความเป็นมาของโครงการ สอดคล้องกับหลักการและเหตุผล วิธีการดำเนินงานต้องสอดคล้องกับวัตถุประสงค์ มีความเป็นไปได้อย่างชัดเจน มีลักษณะเฉพาะเจาะจง จะดำเนินการเพื่อสนับสนุน/ส่งเสริม ฯลฯ</p> | <p>(๕)</p> | |
| <p>๕.๓ เป้าหมาย (ผลผลิตของโครงการ) มีความชัดเจนนำไปสู่การตั้งงบประมาณได้ถูกต้อง</p> | <p>สภาพที่อยากให้เกิดขึ้นในอนาคตเป็นทิศทางที่ต้องไปให้ถึงเป้าหมายต้องชัดเจน สามารถระบุจำนวนเท่าใด กลุ่มเป้าหมายคืออะไร มีผลผลิตอย่างไร กลุ่มเป้าหมายพื้นที่ดำเนินงาน และระยะเวลาดำเนินงานลงรายละเอียดให้ชัดเจนว่าโครงการนี้จะทำที่ไหน เริ่มต้นในช่วงเวลาใดและจบลงเมื่อใด ใครคือกลุ่มเป้าหมายของโครงการ หากกลุ่มเป้าหมายมีหลายกลุ่มก็ให้ระบุว่า กลุ่มเป้าหมายหลัก กลุ่มเป้าหมายรองหรือกลุ่มเป้าหมายเดียวกัน</p> <p>เป้าหมาย (ผลผลิตของโครงการ) จะนำไปสู่การประมาณการราคาในช่องของ “งบประมาณ”</p> | <p>(๕)</p> | |

| ประเด็นการพิจารณา | รายละเอียดหลักเกณฑ์ | คะแนนเต็ม | คะแนนที่ได้ |
|---|---|-----------|-------------|
| <p>๕.๔ มีการประมาณการราคาถูกต้องตามหลักวิธีการงบประมาณ</p> | <p>๑) มีการประมาณราคาในโครงการพัฒนาท้องถิ่นเพื่อจัดทำบริการสาธารณะหรือกิจกรรมสาธารณะเพื่อประโยชน์ของประชาชนในท้องถิ่นตามหลักการพัฒนาอย่างยั่งยืนมีการประมาณการราคาถูกต้องหลักวิธีการงบประมาณ การประมาณราคาสอดคล้องกับโครงการ การจัดทำบริการสาธารณะหรือกิจกรรมสาธารณะหรือถูกต้องตามหลักวิชาการทางช่าง หลักของราคากลางตามพระราชบัญญัติการจัดซื้อจัดจ้างและการบริหารพัสดุภาครัฐ พ.ศ. ๒๕๖๐ มีความโปร่งใสในการกำหนดราคากลางและตรวจสอบได้ในเชิงประจักษ์ การประมาณการราคาที่เกิดจากเป้าหมาย (ผลผลิตของโครงการ)</p> <p>๒) งบประมาณโครงการพัฒนาจะต้องคำนึงถึงหลักสำคัญ ๕ ประการในการจัดทำโครงการ ได้แก่ (๑) ความประหยัด (Economy) (๒) ความมีประสิทธิภาพ (Efficiency) (๓) ความมีประสิทธิภาพ (Effectiveness) (๔) ลดความเหลื่อมล้ำในการพัฒนาท้องถิ่นนำไปสู่ความยุติธรรม (Equity) และ (๕) ความโปร่งใส (Transparency) ชัดเจนตรวจสอบได้ วัดได้ พิสูจน์ได้ว่าเป็นจริงในเวลานั้น</p> | (๕) | |
| <p>๕.๕ มีการกำหนดตัวชี้วัด (KPI) และสอดคล้องกับวัตถุประสงค์และผลที่คาดว่าจะได้รับ</p> | <p>มีการกำหนดตัวชี้วัดผลงาน (Key Performance Indicator : KPI) ที่สามารถวัดได้ (measurable) ใช้บอกประสิทธิผล (effectiveness) ใช้บอกประสิทธิภาพ (efficiency) ได้ เช่น การกำหนดความพึงพอใจ การกำหนดร้อยละ การกำหนดอันเกิดจากผลของวัตถุประสงค์ที่เกิดขึ้นที่ได้รับ (การคาดการณ์ คาดว่าจะได้รับ) ตัวชี้วัดที่แสดงให้เห็นว่าจะได้รับอย่างไร ไม่ใช่การกำหนด KPI เป็นครั้งหนึ่ง/แห่งหนึ่ง/หนึ่งโครงการ/ความกว้าง/ความยาว ฯลฯ</p> | (๕) | |
| <p>๕.๖ ผลที่คาดว่าจะได้รับสอดคล้องกับโครงการและวัตถุประสงค์ที่กำหนดไว้</p> | <p>ผลที่ได้รับเป็นสิ่งที่เกิดขึ้นได้จริงจากการดำเนินงานตามโครงการพัฒนา ซึ่งสอดคล้องกับวัตถุประสงค์ที่ตั้งไว้ การได้ผลหรือผลที่เกิดขึ้นจะต้องเท่ากับวัตถุประสงค์หรือมากกว่าวัตถุประสงค์ซึ่งการเขียนวัตถุประสงค์ ควรคำนึงถึง (๑) ความเป็นไปได้ และมีความเฉพาะเจาะจง ในการดำเนินงานตามโครงการ (๒) วัดและประเมินผลระดับของ</p> | (๕) | |

| ประเด็นการพิจารณา | รายละเอียดหลักเกณฑ์ | | |
|--|---|---------------|--|
| | ความสำเร็จได้ (๓) ระบุสิ่งที่ต้องการดำเนินงานอย่างชัดเจนและเฉพาะเจาะจงมากที่สุด และสามารถปฏิบัติได้ (๔) เป็นเหตุเป็นผล สอดคล้องกับความเป็นจริง (๕) ส่งผลต่อการบ่งบอกเวลาได้ | | |
| ๖. โครงการพัฒนาที่นำไปจัดทำงบประมาณรายจ่ายประจำปี ๖.๑ โครงการพัฒนาท้องถิ่นที่นำไปจัดทำงบประมาณรายจ่ายประจำปีในภาพรวม | โครงการพัฒนาท้องถิ่นนำไปจัดทำงบประมาณรายจ่ายประจำปีในภาพรวม ประกอบด้วยโครงการ กิจกรรม ครุภัณฑ์ วัสดุ งานต่างๆ ที่นำไปดำเนินการจัดทำบริการสาธารณะหรือกิจกรรมสาธารณะ จำนวนไม่น้อยกว่าร้อยละ ๒๐ ของ | ๓๕ (๕) | |
| ๖.๒ โครงการพัฒนาท้องถิ่นที่นำไปจัดทำงบประมาณรายจ่ายแก้ไขปัญหาความยากจน | โครงการพัฒนาท้องถิ่นนำไปจัดทำงบประมาณรายจ่ายประจำปี ประกอบด้วยโครงการ กิจกรรม ครุภัณฑ์ วัสดุ งานต่างๆ เพื่อแก้ไขปัญหาความยากจนหรือการส่งเสริมอาชีพประชาชนในท้องถิ่น จำนวนไม่น้อยกว่าร้อยละ ๒ ของงบประมาณรายจ่ายประจำปีตามข้อบัญญัติ/เทศบัญญัติงบประมาณรายจ่ายประจำปีที่ตั้งไว้ | (๕) | |
| ๖.๓ โครงการเพื่อการพัฒนาท้องถิ่นที่นำไปจัดทำงบประมาณรายจ่ายด้านการบริหารจัดการอนุรักษ์ทรัพยากรธรรมชาติ สิ่งแวดล้อม | โครงการพัฒนาท้องถิ่นนำไปจัดทำงบประมาณรายจ่ายประจำปี ประกอบด้วยโครงการ กิจกรรม ครุภัณฑ์ วัสดุ งานต่างๆ เพื่อการบริหารจัดการอนุรักษ์ทรัพยากรธรรมชาติ สิ่งแวดล้อมหรือบำรุงรักษาทรัพยากรธรรมชาติและสิ่งแวดล้อม จำนวนไม่น้อยกว่าร้อยละ ๒ ของงบประมาณรายจ่ายประจำปีตามข้อบัญญัติ/เทศบัญญัติงบประมาณรายจ่ายประจำปีที่ตั้งไว้ | (๕) | |
| ๖.๔ โครงการเพื่อการพัฒนาท้องถิ่นที่นำไปจัดทำงบประมาณรายจ่ายเกี่ยวกับสุขภาพ | โครงการพัฒนาท้องถิ่นนำไปจัดทำงบประมาณรายจ่ายประจำปี ประกอบด้วยโครงการ กิจกรรม ครุภัณฑ์ วัสดุ งานต่างๆ ที่ดำเนินการเกี่ยวกับสุขภาพหรือการดำเนินการด้านสาธารณสุข จำนวนไม่น้อยกว่าร้อยละ ๒ ของงบประมาณรายจ่ายประจำปีตามข้อบัญญัติ/เทศบัญญัติงบประมาณรายจ่ายประจำปีที่ตั้งไว้ | (๕) | |

| ประเด็นการพิจารณา | รายละเอียดหลักเกณฑ์ | คะแนนเต็ม | คะแนนที่ได้ |
|---|---|-----------|-------------|
| ๖.๕ โครงการเพื่อการพัฒนาท้องถิ่นที่นำไปจัดทำงบประมาณรายจ่ายเกี่ยวกับด้านการศึกษา ศิลปะ ศาสนา วัฒนธรรม จารีตประเพณี และภูมิปัญญาท้องถิ่น | โครงการพัฒนาท้องถิ่นที่นำไปจัดทำงบประมาณรายจ่ายประจำปี ประกอบด้วยโครงการ กิจกรรม อนุรักษ์ วัสดุ งานต่างๆ ที่ดำเนินการด้านศึกษา ศิลปะ ศาสนา วัฒนธรรม จารีตประเพณี และภูมิปัญญาท้องถิ่น จำนวนไม่น้อยกว่าร้อยละ ๒ ของงบประมาณรายจ่ายประจำปีตามข้อบัญญัติ/เทศบัญญัติงบประมาณรายจ่ายประจำปีที่ตั้งไว้ | (๕) | |
| ๖.๖ โครงการเพื่อการพัฒนาท้องถิ่นที่นำไปจัดทำงบประมาณรายจ่ายเกี่ยวกับด้านโครงสร้างพื้นฐาน | โครงการพัฒนาท้องถิ่นที่นำไปจัดทำงบประมาณรายจ่ายประจำปี ประกอบด้วยโครงการ กิจกรรม อนุรักษ์ วัสดุ งานต่างๆ ที่ดำเนินการด้านการบริหารจัดการน้ำ เช่น ก่อสร้าง ปรับปรุงแหล่งน้ำ ขุด ทดตั้ง หรือการบริการจัดการน้ำรวมถึงน้ำประปา ฯลฯ จำนวนไม่น้อยกว่าร้อยละ ๒ ของงบประมาณรายจ่ายประจำปีตามข้อบัญญัติ/เทศบัญญัติงบประมาณรายจ่ายประจำปีที่ตั้งไว้ | (๕) | |
| ๖.๗ โครงการพัฒนาท้องถิ่นที่นำไปจัดทำงบประมาณรายจ่ายเกี่ยวกับด้านการบริหารจัดการน้ำ | โครงการพัฒนาท้องถิ่นที่นำไปจัดทำงบประมาณรายจ่ายประจำปี ประกอบด้วยโครงการ กิจกรรม อนุรักษ์ วัสดุงานต่างๆ ที่ดำเนินการด้านการจัดการน้ำ เช่น ก่อสร้าง ปรับปรุงแหล่งน้ำ ขุด ทดตั้งหรือการบริการจัดการน้ำรวมถึงน้ำประปา ฯลฯ จำนวนไม่น้อยกว่าร้อยละ ๒ ของงบประมาณรายจ่ายประจำปี ตามข้อบัญญัติเทศบัญญัติงบประมาณรายจ่ายประจำปีที่ตั้งไว้ | (๕) | |
| รวม | ๒๐ หลักเกณฑ์/ตัวชี้วัด | ๑๐๐ | |

๑.๒ สรุปผลการพัฒนาท้องถิ่นในภาพรวม

ตามที่เทศบาลตำบลก้อ ได้ดำเนินการจัดทำแผนพัฒนาท้องถิ่นขึ้นมา เพื่อใช้เป็นเครื่องมือในการพัฒนาเทศบาลตำบลก้อ ให้บรรลุเป้าหมายที่วางไว้เกิดประสิทธิภาพประสิทธิผลสูงสุดในการแก้ไขปัญหาให้กับประชาชน ในการจัดทำแผนพัฒนาท้องถิ่นนั้น จะต้องมีการติดตามและประเมินผลแผนพัฒนาท้องถิ่น ตามระเบียบกระทรวงมหาดไทยว่าด้วยการจัดทำแผนขององค์กรปกครองส่วนท้องถิ่น พ.ศ.๒๕๔๘ และแก้ไขเพิ่มเติม (ฉบับที่ ๓) พ.ศ.๒๕๖๑ หมวด ๖ ข้อ ๒๘ และข้อ ๒๙ โดยคณะกรรมการติดตามและประเมินผลแผนพัฒนาของเทศบาลตำบลก้อ เป็นผู้ดำเนินการติดตามและประเมินผลแผนพัฒนาท้องถิ่น ดำเนินการติดตามและประเมินผลแผนพัฒนาท้องถิ่นต่อผู้บริหารท้องถิ่น รายงานผลและเสนอความเห็นซึ่งได้จากการติดตามและประเมินผลแผนพัฒนาท้องถิ่นต่อผู้บริหารท้องถิ่น เพื่อให้ผู้บริหารท้องถิ่นเสนอต่อสภาท้องถิ่น และคณะกรรมการพัฒนาท้องถิ่น พร้อมทั้งประกาศผลการติดตามและประเมินผลแผนพัฒนา

ท้องถิ่นให้ประชาชนในท้องถิ่นทราบในที่เปิดเผยภายในสิบห้าวันนับแต่วันรายงานผลและเสนอความเห็นดังกล่าว และต้องมปิดประกาศไว้เป็นระยะเวลาไม่น้อยกว่าสามสิบวันโดยอย่างน้อยปีละหนึ่งครั้งภายในเดือนธันวาคมของทุกปี

ปัจจุบัน การติดตามและประเมินผลนับว่ามีความสำคัญและจำเป็นต่อการบริหารงานเป็นอย่างยิ่ง เนื่องจากการติดตามและประเมินผลเป็นการประเมินผลงานการปฏิบัติงานของปีที่ผ่านมามีความสอดคล้องกับแผนงานที่ได้วางเอาไว้หรือไม่ รวมทั้งการมีส่วนร่วมของภาคประชาชนอย่างแท้จริง เทศบาลตำบลก้อ ในฐานะองค์กรปกครองส่วนท้องถิ่นมีภาระหน้าที่ที่จะต้องให้การบริหารแก่ประชาชน จึงจำเป็นที่จะต้องมีการติดตามและประเมินผลแผนพัฒนาท้องถิ่น เพื่อวัดถึงประสิทธิภาพประสิทธิผลของการดำเนินการในด้านต่างๆ และเพื่อใช้เปรียบเทียบการทำงานของปีที่ผ่านมามีอีกด้วย

การวัดผลในเชิงปริมาณและเชิงคุณภาพ

ข้อ ๓๐ (๕) ของระเบียบกระทรวงมหาดไทย ว่าด้วยการจัดทำแผนพัฒนาขององค์กรปกครองส่วนท้องถิ่น พ.ศ.๒๕๔๘ แก้ไขเพิ่มเติม (ฉบับที่ ๓) พ.ศ.๒๕๖๑ กำหนดว่า ผู้บริหารท้องถิ่นเสนอผลการติดตามและประเมินผลต่อสภาท้องถิ่น และคณะกรรมการพัฒนาท้องถิ่น พร้อมทั้งประกาศผลการติดตามและประเมินผลแผนพัฒนาให้ประชาชนในท้องถิ่นทราบในที่เปิดเผยภายในสิบห้าวันนับแต่วันที่ผู้บริหารท้องถิ่นเสนอผลการติดตามและประเมินผลดังกล่าว และต้องปิดประกาศโดยเปิดเผยไม่น้อยกว่าสามสิบวัน โดยอย่างน้อยปีละหนึ่งครั้งภายในธันวาคมของทุกปี และข้อ ๒๙ (๓) กำหนดว่า ให้องค์กรปกครองส่วนท้องถิ่นรายงานผลและเสนอความเห็นซึ่งได้จากการติดตามและประเมินผลแผนพัฒนาต่อผู้บริหารท้องถิ่น เพื่อให้ผู้บริหารท้องถิ่นเสนอต่อสภาท้องถิ่น และคณะกรรมการพัฒนาท้องถิ่น พร้อมทั้งประกาศผลติดตามและประเมินผลแผนพัฒนาให้ประชาชนในท้องถิ่นทราบในที่เปิดเผยภายในสิบห้าวัน นับแต่วันรายงานผลและเสนอความเห็นดังกล่าวและต้องปิดประกาศไว้เป็นระยะเวลาไม่น้อยกว่าสามสิบวัน โดยอย่างน้อยปีละหนึ่งครั้งภายในเดือนธันวาคมของทุกปี โดยสามารถใช้รูปแบบเชิงพรรณนา ซึ่งสามารถแสดงได้ทั้งการอธิบายเชิงสถิติ รูปภาพ กราฟ ข้อมูลต่างๆ จาก

๑. ใช้แบบสำหรับการติดตามและประเมินผลเชิงปริมาณและคุณภาพ

(๑) แบบตัวบ่งชี้การปฏิบัติงาน (Performance Indicators)

(๒) แบบบัตรคะแนน (Scorecard Model) แบบบัตรคะแนน หรือ Scorecard

Model ของ Kaplan & Norton

(๓) แบบมุ่งวัดผลสมฤทธิ์ (Result Framework Model (RF))

(๔) แบบเชิงเหตุผล (Logical Modal) ตัวแบบเชิงเหตุผล หรือ Logical Model

(๕) แบบวัดกระบวนการปฏิบัติงาน (Process Performance Measurement System (PPMS)) ระบบการวัดกระบวนการปฏิบัติงานหรือ PPMS

(๖) แบบการประเมินโดยใช้วิธีการแก้ไขปัญหาหรือเรียนรู้จากปัญหาที่เกิดขึ้นหรือ Problem Solving Method

(๗) แบบการประเมินแบบมีส่วนร่วม (Participatory Methods)

(๘) แบบการประเมินผลกระทบ (Impact Evaluation)

(๙) แบบการประเมินความเสี่ยง (Risk Assessment Model)

(๑๐) แบบการประเมินตนเอง (Self-assessment Model)

(๑๑) แบบอื่นๆ ที่องค์กรปกครองส่วนท้องถิ่นกำหนดขึ้น ทั้งนี้ ต้องอยู่ภายใต้กรอบ

ตามข้อ (๑) – (๑๐) หรือเป็นแบบผสมก็ได้

๒.เชิงปริมาณ (Quantity) คุณภาพ (Quality) ผลที่ได้จริงๆ คืออะไร ค่าใช้จ่าย (Cost) เวลา (Time) เป็นไปตามที่กำหนดไว้หรือไม่

๓.ประชาชนได้ประโยชน์อย่างไรหรือราชการได้ประโยชน์อย่างไร

๔.วัดผลนั้นได้จริงหรือไม่ หรือวัดได้เท่าไร (Key Performance Indicators : KPIs)

๕.ผลกระทบ (Impact)

การวัดผลในเชิงปริมาณ

โดยเครื่องมือที่ใช้ในการติดตามและประเมินผลในเชิงปริมาณ มีดังนี้

แบบที่ ๑ แบบประเมินตนเองในการจัดทำแผนยุทธศาสตร์ขององค์กรปกครองส่วนท้องถิ่น

แบบที่ ๒ แบบติดตามผลการดำเนินงานขององค์กรปกครองส่วนท้องถิ่นตามยุทธศาสตร์การพัฒนา

แบบที่ ๓/๑ แบบประเมินผลการดำเนินงานขององค์กรปกครองส่วนท้องถิ่นตามยุทธศาสตร์

แบบการประเมินประสิทธิภาพการปฏิบัติงานตามแผนพัฒนาของเทศบาลตำบลก้อ โดยใช้ระบบสารสนเทศการบริหารจัดการเพื่อการวางแผนและการประเมินผลขององค์กรปกครองส่วนท้องถิ่น หรือระบบ e-Plan

การวัดผลในเชิงคุณภาพ

เทศบาลตำบลก้อ ใช้การสำรวจความพึงพอใจในการวัดผลเชิงคุณภาพโดยภาพรวม โดยได้มีการประเมินความพึงพอใจ ซึ่งการประเมินความพึงพอใจทำให้ทราบถึงผลเชิงคุณภาพในการดำเนินงานของเทศบาลตำบลก้อ ในภาพรวม

โดยเครื่องมือที่ใช้ในการประเมินความพึงพอใจ มีดังนี้

แบบที่ ๓/๒ แบบประเมินความพึงพอใจต่อผลการดำเนินงานของเทศบาลตำบลก้อ

แบบที่ ๓/๓ แบบประเมินความพึงพอใจของประชาชนที่มีต่อการให้บริการ

แบบรายงานการติดตามและประเมินผล

แบบรายงานการติดตามและประเมินผลแผนการพัฒนาศูนย์การปกครองส่วนท้องถิ่น ประกอบไปด้วยแบบรายงาน ๓ แบบ และเครื่องมือในการเก็บรวบรวมข้อมูล ๒ แบบ ดังแผนภูมิต่อไปนี้

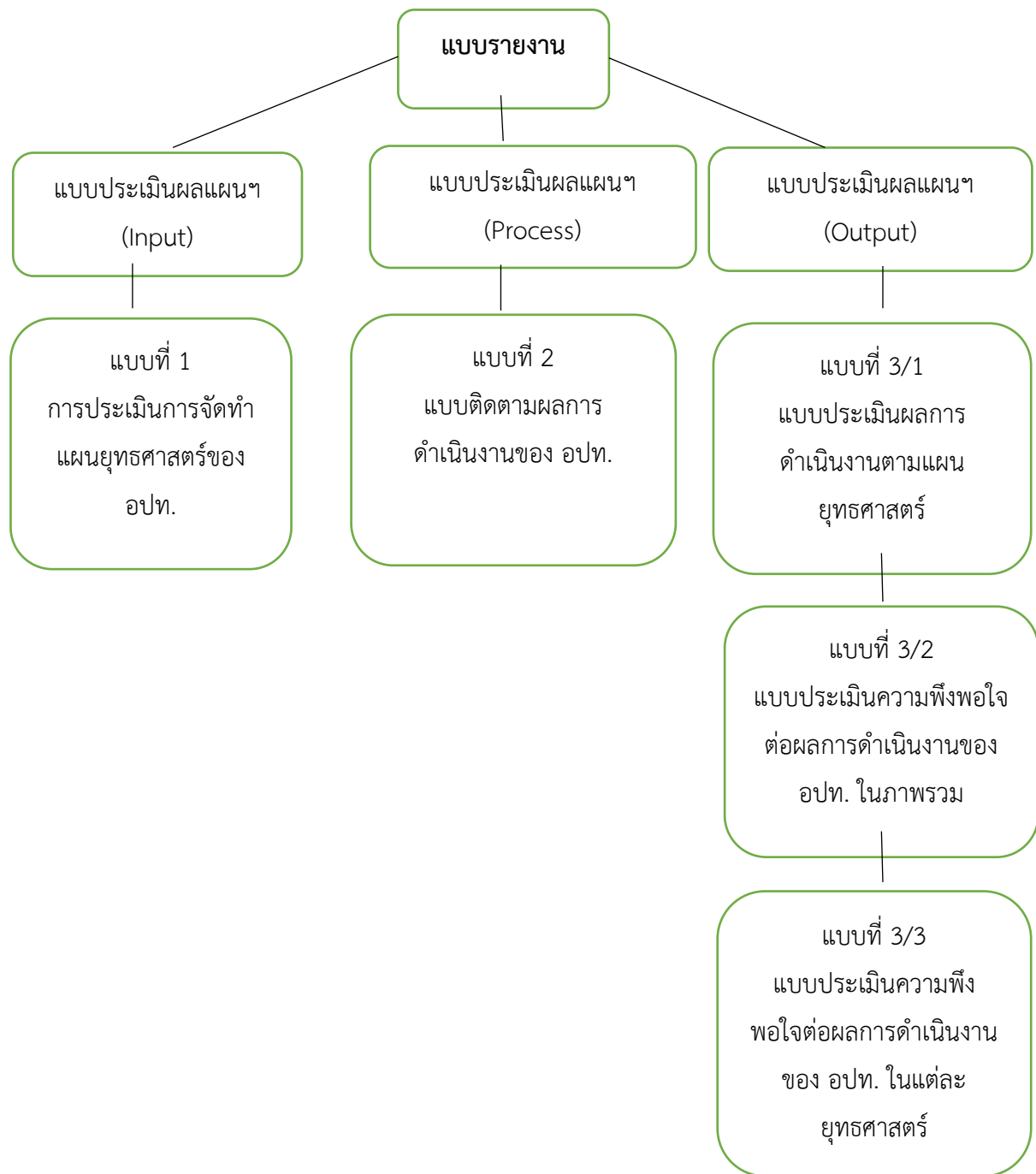

ซึ่งประโยชน์ที่ได้รับจากการติดตามและประเมินผลการพัฒนาท้องถิ่นในภาพรวม มีดังต่อไปนี้

๑. การติดตามและประเมินผลเป็นการเก็บรวบรวมข้อมูลเกี่ยวกับการปฏิบัติงานว่าเป็นไปตามแผนที่กำหนดไว้หรือไม่ มีปัญหาอุปสรรคอย่างไร เพื่อใช้เป็นข้อมูลประกอบการตัดสินใจของผู้บริหารในการกำหนดทิศทางขององค์กร

๒. การประเมินผล เป็นกระบวนการกำหนดรูปแบบในการจัดเก็บรวบรวมข้อมูลและนำไปใช้ในการเก็บข้อมูลที่เกิดขึ้น เพื่อนำมาเปรียบเทียบกับวัตถุประสงค์หรือเป้าหมาย เพื่อนำผลที่ได้ไปใช้ในการแก้ไขปัญหาและตัดสินใจทางเลือกที่เหมาะสมในการบริหารจัดการองค์กร

๓. การประเมินผลช่วยชี้ให้เห็นความสำคัญของแต่ละโครงการตามลำดับก่อนหลัง โดยสามารถจะทราบได้ว่าโครงการใดมีความจำเป็นเร่งด่วนกว่ากัน ทั้งนี้ เพื่อช่วยแก้ปัญหาในการคัดเลือกโครงการ ตลอดจนช่วยลดความกดดันจากอำนาจทางการเมือง อันเนื่องมาจากโครงการมีจำนวนมากแต่เงินทุนสนับสนุนมีจำนวนจำกัด ดังนั้น การประเมินผลโครงการต่างๆ อย่างมีระบบและครบถ้วนทุกขั้นตอน จะทำให้ได้ข้อมูลเชิงประจักษ์ที่น่าเชื่อถือ ซึ่งจะช่วยชี้แนะได้ว่าโครงการใดควรจะได้รับพิจารณาให้การสนับสนุนก่อนและโครงการใดควรให้การสนับสนุนในลำดับถัดไป

๔. การประเมินผลช่วยให้ได้ข้อมูลย้อนกลับจากผู้รับบริการ ข้อมูลประเภทนี้ ทำให้ทราบถึงข้อจำกัดและปัญหาต่างๆ ในการปฏิบัติงานเพื่อนำมาปรับปรุงโครงการ ตลอดจนเพื่อก่อให้เกิดความสัมพันธ์ที่ดีระหว่างผู้ให้บริการและผู้รับบริการ

๔.๔ ข้อเสนอแนะในการจัดทำแผนพัฒนาท้องถิ่นในอนาคต

๔.๔.๑ ผลกระทบนำไปสู่ออนาคต

๑. เกิดการพัฒนาที่ล่าช้า เพราะการดำเนินงานต่างๆ ขององค์กรปกครองส่วนท้องถิ่นต้องผ่านกระบวนการหลายขั้นตอน สลับซับซ้อน

๒. ประชาชนอาจเกิดความเบื่อหน่ายกับกระบวนการจัดทำแผนที่มีความยุ่งยากมาก

๓. ปัญหาอาจไม่ได้รับการแก้ไขอย่างตรงจุด เพราะข้อจำกัดของระเบียบ กฎหมายที่ทำให้ยากและบางเรื่องอาจทำไม่ได้

๔.๔.๒ ข้อสังเกต ข้อเสนอแนะ ผลจากการพัฒนา

๑. การจัดทำแผนพัฒนาท้องถิ่น ควรพิจารณาใช้แผนยุทธศาสตร์การพัฒนามาเป็นกรอบในการจัดทำแผนพัฒนาท้องถิ่นและให้มีความสอดคล้องกัน

๒. การจัดทำแผนพัฒนาท้องถิ่น ควรพิจารณางบประมาณและคำนึงถึงสถานการณ์ด้านการคลังในการพิจารณาโครงการ/กิจกรรม ที่จะบรรจุในแผนพัฒนาท้องถิ่น

๓. ควรเร่งรัดให้มีการดำเนินโครงการ/กิจกรรม ที่ตั้งในเทศบัญญัติงบประมาณรายจ่าย ให้สามารถดำเนินการได้ในปีงบประมาณนั้น

๔. เทศบาลตำบลก้อ ควรพิจารณาตั้งงบประมาณให้เพียงพอและเหมาะสมกับภารกิจแต่ละด้านที่จะต้องดำเนินการ ซึ่งจะช่วยลดปัญหาในการโอนเพิ่ม โอนลด และการโอนตั้งจ่ายเป็นรายการใหม่

